



## **SUPLAN publica o Relatório de Desempenho Físico-Financeiro – SAG/2021 – 2º Bimestre**

A SUPLAN publicou no DODF na sexta-feira, 28 de maio de 2021, a Portaria nº 145, que trata do Relatório de Desempenho Físico-Financeiro – SAG/2021 – 2º Bimestre, disponibilizado no site [www.economia.df.gov.br](http://www.economia.df.gov.br) (link [https://www.economia.df.gov.br/wp-content/uploads/2020/04/2021\\_SAG\\_2o\\_Bim\\_compressed.pdf](https://www.economia.df.gov.br/wp-content/uploads/2020/04/2021_SAG_2o_Bim_compressed.pdf)).

Tal Relatório, documento consolidado até o 2º bimestre, contém informações sobre as ações de governo previstas no Plano Plurianual-PPA 2020-2023 e na Lei Orçamentária Anual – LOA/2021 - efetivamente executadas nos meses de janeiro a abril.

### **SAG 2021 – 2º Bimestre - Informações gerenciais**

#### **Esclarecimentos iniciais**

Conforme estabelecido nas instruções para cadastramento e acompanhamento de etapas no Sistema de Acompanhamento Governamental – SAG, documento disponível no site [www.economia.df.gov.br](http://www.economia.df.gov.br), link <http://www.economia.df.gov.br/wp-content/uploads/2020/04/2021-Instrucoes-para-Cadastramento-e-Acomp.-de-Etapas-SAG-Site.pdf>, a partir do 2º bimestre é obrigatório o cadastramento de todos os programas de trabalho remanescentes contidos na Lei Orçamentária Anual (institucionais), independentemente da ocorrência de empenho, além de emendas parlamentares que tiverem empenho, exceto se já cadastradas no 1º bimestre.

#### **Informações gerenciais**

Segundo dados obtidos em planilhas geradas pelo SAG WEB, a maior parte das etapas previstas encerrou o 2º bimestre no estágio “Andamento Normal” (57,70%).

Em segundo lugar, encontram-se as etapas no estágio “A ser iniciada” (33,06%), consistindo no conjunto das etapas cuja data prevista para início de execução não foi alcançada dentro do bimestre em análise.

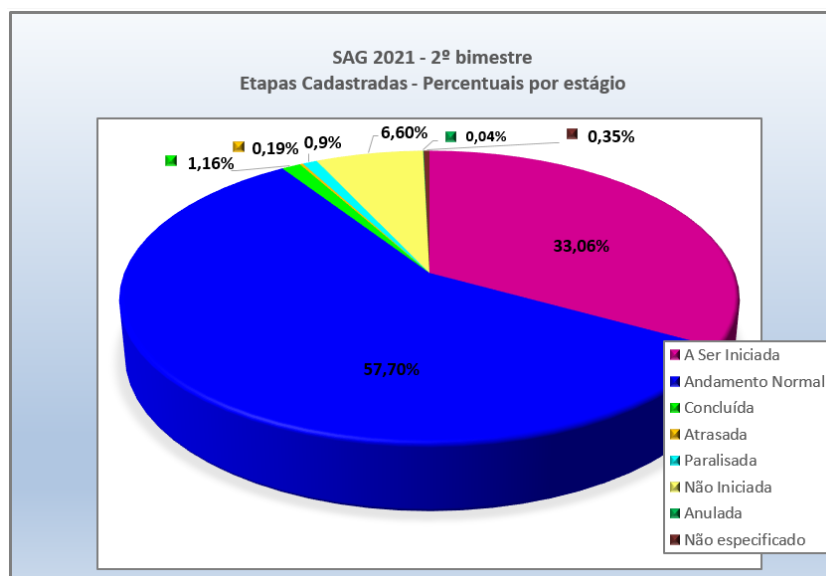

Fonte: SUPLAN (Abril/2021)

A descontinuidade na execução de dada etapa cadastrada – caracterizada pela alteração do fluxo dos estágios de execução “ (1) A ser iniciada/ (2) Normal/ (3) Concluída” – enseja o cadastramento de desvio, que consiste em justificativa que envolve informar sua causa, natureza e origem.

Estão inclusas nesse grupo as etapas nos estágios “Atrasada”, “Paralisada”, “Não iniciada” e “Anulada”, as quais se encontram reunidas e apresentadas sob o rótulo “Etapas em desvio”, juntamente com as “Etapas regulares”, no gráfico abaixo.

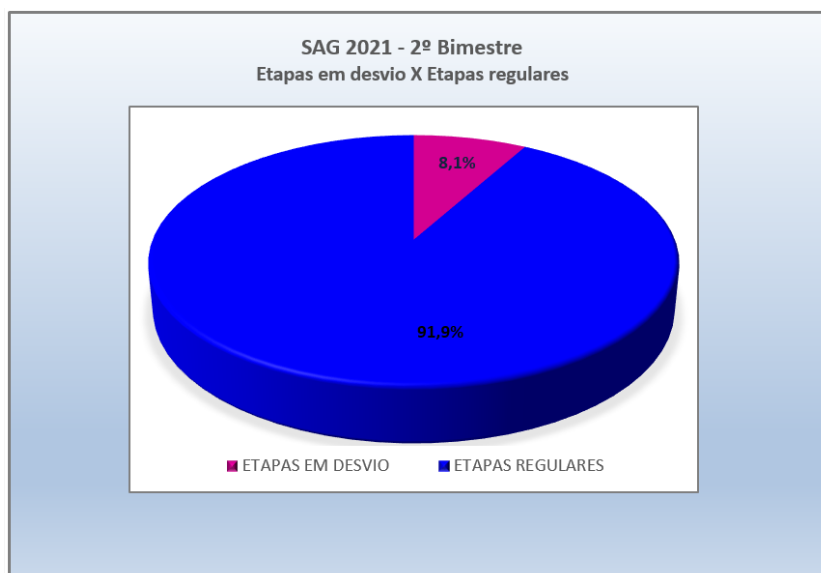

Fonte: SUPLAN (Abril/2021)

Conforme evidenciado no gráfico abaixo, que apresenta os percentuais de desvios segmentados pelas respectivas causas, as ocorrências se concentram na causa “OCD – Outras causas de desvio” (53,6%), que passou a ser seguida pelas causas “MPA – Morosidade em procedimentos administrativos” (11,0%) e “ICO – Insuficiência de créditos orçamentários” (9,6%).

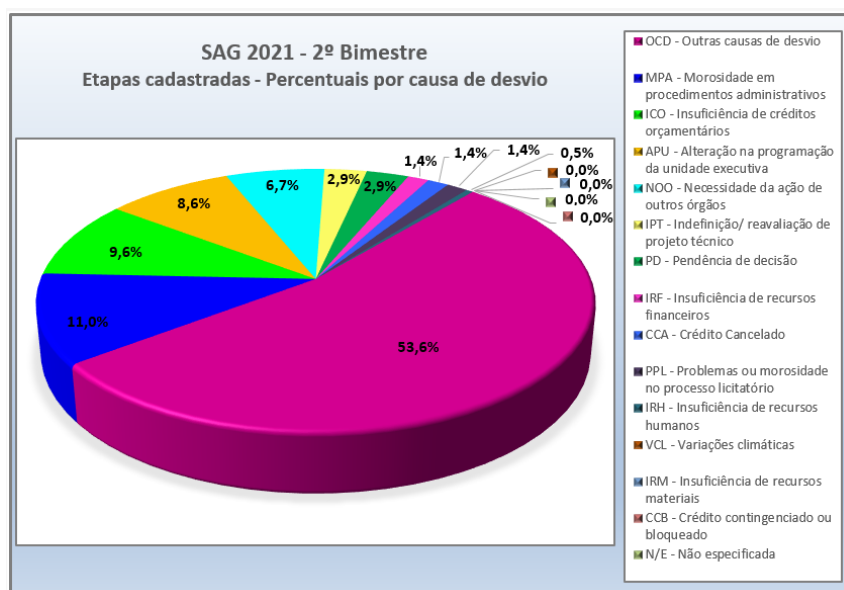

Fonte: SUPLAN (Abril/2021)

Em relação à natureza dos desvios, observa-se que as categorias “Administrativa” (45,9%) e “Outras” (12,9%) concentram 58,8% das ocorrências de desvios, conforme gráfico abaixo.

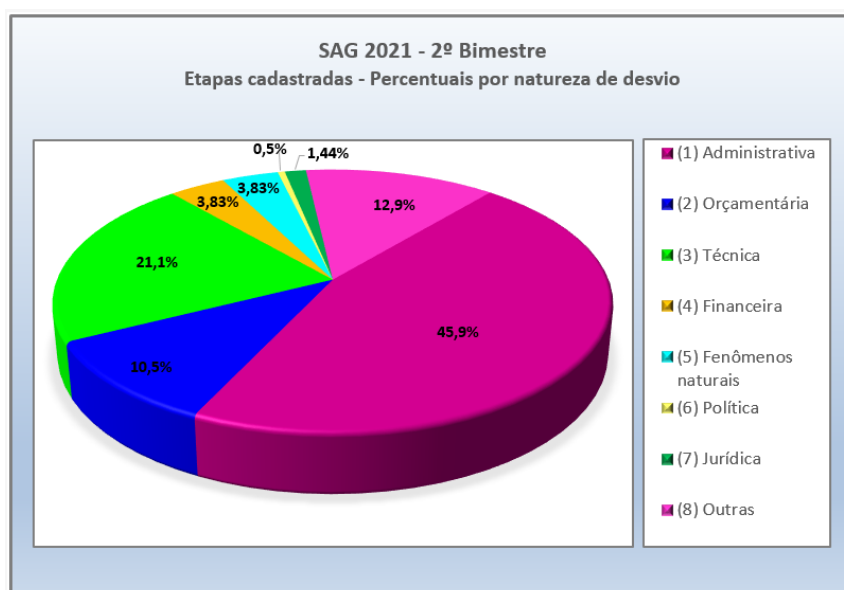

Fonte: SUPLAN (Abril/2021)

O conhecimento de resultados acumulados ao longo do bimestre e consolidados no relatório publicado – a exemplo do volume significativo de desvios de natureza administrativa e não especificada citados, os quais são notadamente ocorrências recorrentes e/ou impactantes no processo execução do planejamento – viabiliza, após análise técnica sistemática realizada à luz do padrão temporal e do cenário político, econômico e social, a formulação e adoção de medidas capazes de mitigar eventuais causas e efeitos indesejáveis, bem como a realização de ajustes de rota.

## Realizações em destaque no 2º Bimestre de 2021

Dentre as etapas cadastradas no Sistema de Acompanhamento Governamental – SAG, 2º Bimestre de 2021, um espelho da Lei Orçamentária Anual para 2021, destacam-se:

### 22.101 – Secretaria de Estado de Obras e Infraestrutura do Distrito Federal - SODF

#### Construção de túnel sob a Avenida Central de Taguatinga, com reforma viária e urbanização na superfície da avenida e do viaduto da Samdu

Trata-se de intervenção integrante do Corredor de Transporte Coletivo – Eixo Oeste – Linha Verde. O túnel terá 1.010 metros de extensão da passagem subterrânea e contará com duas vias paralelas, cada uma com três faixas de rolagem em cada sentido. Os recursos são provenientes de contrato de financiamento firmado pelo GDF com a Caixa Econômica Federal.

A obra encontra-se em andamento normal, com 6,08% dos serviços executados ao final do 2º bimestre, perfazendo o acumulado de 27,66% até 30 de abril de 2021.

Os principais serviços executados no bimestre foram:

- 10.588m<sup>2</sup> de paredes diafragma (composta por lamelas) executadas no período, compreendendo escavações, armaduras e concretagens, totalizando 35.779 m<sup>2</sup> de paredes construídas que correspondem a 79% do total previsto;
- 598m<sup>2</sup> de revestimento em concreto projetado que, somados às quantidades já executadas, totalizam 4.359m<sup>2</sup>.



Visão geral

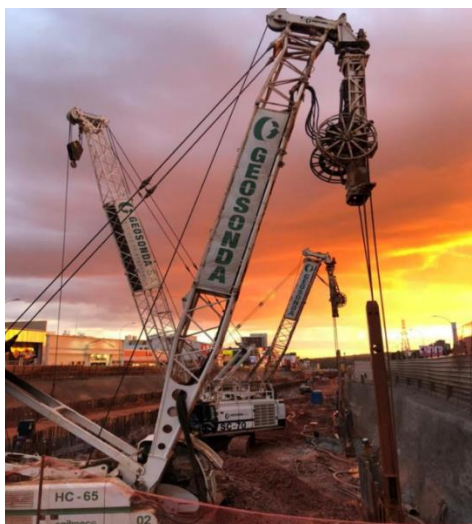

Escavação para execução de Parede Diafragma.



Demolição parcial da passarela do Metrô.



Estabilização com concreto projetado

### **Execução de pavimentação asfáltica, meios-fios, drenagem pluvial e execução de obras de artes especiais (OAE) em Vicente Pires – DF (Lote 04)**

A obras estão em andamento normal e totalizaram ao final do bimestre 70,82% dos serviços executados. Registra-se no período o avanço das obras, no qual foram executadas a drenagem e a sub-base na Avenida da Misericórdia em Vicente Pires.

Os principais serviços executados no 2º bimestre foram:

- Execução de drenagem e sub-base na Av. da Misericórdia.



Escavação de vala e drenagem pluvial no trecho da Av. da Misericórdia.



Execução de sub-base no trecho da Av. da Misericórdia

**Execução de obras de drenagem, pavimentação de via, calçadas e ciclovias, para o trecho denominado "Rota de Segurança", no Setor de Inflamáveis - SIA - RA XXIX – DF**

A obra está em andamento normal, com 5,08% dos serviços executados no bimestre, perfazendo o total acumulado de 62,20% até 30 de abril de 2021.

Os principais serviços executados no bimestre foram:

- Drenagem pluvial: 33 m
- Execução de sub-base e base: 1.918 m<sup>2</sup>



Execução de drenagem pluvial



Execução de sub-base



Execução de base



Execução de base

## **23.101 – SES – Secretaria de Estado da Saúde/ 23901 – FSDF – Fundo de Saúde do Distrito Federal**

No âmbito da Secretaria de Estado de Saúde do Distrito Federal foram selecionadas como destaques as realizações apresentadas a seguir.

### **Hospital de Campanha da Papuda**

A Secretaria de Saúde iniciou no 2º bimestre de 2021 o processo de utilização do Hospital de Campanha da Papuda. Duas equipes de atenção primária à saúde, especializadas em atendimento à população privada de liberdade, deslocaram-se do Centro de Detenção Provisória 1 para as dependências da unidade, que conta com dez leitos de observação. No Hospital de Campanha da Papuda, os profissionais de saúde passam a ter uma melhor infraestrutura para atendimento da população privada de liberdade, contando inclusive com sala de observação de pacientes, em que pode haver administração de medicamentos e realização de outros procedimentos.

As equipes ainda contam com retaguarda da rede de atenção à saúde, para suporte aos casos que necessitem de atendimento em outros pontos da rede, com deslocamento feito por ambulância.

Texto Original: Agência Saúde-DF



Foto: Breno Esaki/Agência Saúde-DF

### **Redução a zero das pendências de angioplastias e cateterismos de 2020 e realização de agendamentos para 2021**

A Secretaria de Saúde segue reduzindo a demanda reprimida para procedimentos hospitalares como cateterismo e angioplastia. Atualmente, nenhuma das solicitações pendentes são referentes ao ano de 2020, ou seja, todos os pacientes que aguardavam no ano passado já foram agendados. As solicitações que ainda não foram marcadas são referentes a pedidos que entraram na Central de Regulação em 2021.



No início de março, 467 pacientes aguardavam por cateterismo e 44 aguardavam por angioplastia. Atualmente, a demanda reprimida é de 349 e 22 pacientes aguardando pelos respectivos procedimentos. Com esses números, a Secretaria de Saúde consegue manter, pelo quarto mês consecutivo, uma tendência de queda na fila de espera por esses procedimentos, mesmo em um cenário de pandemia.

Já no mês de abril, foram agendados – até o dia 13 – a quantidade de 203 cateterismos cardíacos e 50 angioplastias coronarianas. Segundo a Regulação Ambulatorial, a redução nos índices ocorreu graças a um aumento na oferta desses procedimentos no Hospital Universitário (HUB), que tem contrato com a Secretaria de Saúde, e também com a melhoria na performance de algumas unidades, como o Hospital de Base.



### **Saúde da Família cobre 65% dos lares no DF**

Cada grupo de 3.450 pessoas é atendido sempre pela mesma equipe, formada por um médico de família, um enfermeiro de família, até dois técnicos de enfermagem e um agente comunitário de saúde. São esses profissionais que visitam os pacientes em suas residências, verificam o estado de saúde deles e, quando preciso, fazem os encaminhamentos às UBS, contribuindo, assim, para manter a qualidade de saúde da população, ao mesmo tempo que propiciam a liberação de mais vagas nos hospitais. Dados da Secretaria de Saúde indicam que a Atenção Primária resolve 85% das demandas de saúde que entram diariamente nas UBSs.

A Estratégia Saúde da Família cobre 65% da população do DF. Segundo o Plano Distrital de Saúde de 2021, o atendimento deve chegar a 75% de cobertura ainda neste ano. Em 2020, a Atenção Primária realizou, ao todo, 4.431.734 procedimentos. Além disso, foram realizados 2.291.320 atendimentos, sendo 301.363 atendimentos em síndrome gripal. Também ocorrem 277.657 visitas domiciliares.

A rede pública de saúde conta hoje com 603 equipes de Estratégia Saúde da Família (ESF) para cobertura em todo o Distrito Federal. Além disso, possui 47 equipes do Núcleo de Atenção em Saúde da Família (NASF), 259 equipes de saúde bucal, 14 equipes de saúde prisional e três equipes de Consultório na Rua.

O DF tem 170 UBSs, cada uma com pelo menos uma equipe de ESF. Elas são as portas de entrada para o sistema de saúde. Para que a Atenção Primária chegue de forma

eficiente a todo o DF são necessárias a contratação de profissionais, capacitação de servidores e entrega de UBSs, principalmente em regiões mais vulneráveis.



## 26.101 – Secretaria de Estado de Transporte e Mobilidade do Distrito Federal - SEMOB

### Construção de Terminais Rodoviários no DF

As obras do Terminal Varjão, iniciadas em 23/02/2021, aguardam parecer da Procuradoria Geral do DF para autorização para prosseguimento das obras.

As obras do Terminal Itapoã, por sua vez, foram iniciadas em 08/02/2021. Em março foi executado 0,5% e, em abril, 4,3% da empreitada, este último percentual referindo-se à medição relativa ao período de 08/03/2021 a 07/04/2021.

Abaixo, seguem imagens ilustrativas do andamento das obras.



Destocamento de árvores



Destocamento de árvores



Levantamento topográfico



Levantamento topográfico



Sondagem SPT



Sondagem SPT



Instalação de tapume



Serviço de terraplenagem



Serviço de terraplenagem



Serviço de terraplenagem



Serviço de terraplenagem



Serviço de terraplenagem



Instalação de canteiro de obras



Instalação de canteiro de obras



Instalação de poste de medição CEB



Solo para aterro



Instalação de canteiro de obras



Instalação de canteiro de obras



Instalação de canteiro de obras



Instalação de canteiro de obras

## 26205 – DER – Departamento de Estradas de Rodagem do Distrito Federal

### Execução de obras de implantação do pavimento da Rodovia Vicinal VC-441

Contratação de execução de obras de implantação da Rodovia Vicinal VC – 441 no trecho compreendido entre o km 2,6 (fim do trecho pavimentado) e o km 7,5 no entroncamento com DF-285, com extensão em pista simples de 4.951,00 m, em ambos os sentidos e, 5.240,0m aproximados de ciclovia, contemplando os serviços de terraplenagem, pavimentação, drenagem, sinalização horizontal e vertical, obras complementares e canteiro de obras.

A obra, em andamento normal, foi iniciada em 14/12/2020; encerrou o 2º bimestre com 57,51% executados, incluindo serviços de terraplanagem, e pavimentação.



## SAG 2021 – 3º Bimestre

O SAG WEB - Sistema de Acompanhamento Governamental – abrirá no dia 10 de junho de 2021, permanecendo disponível para a realização de atualizações pelas Unidades Orçamentárias até o dia 05 de julho de 2021, ocasião em que será fechado em razão do início do processo de análise e *feedback* pela equipe técnica da SUPLAN.

No site da Secretaria de Estado de Economia ([www.economia.df.gov.br](http://www.economia.df.gov.br)) permanecem à disposição das Unidades Orçamentárias (UOs) conteúdos desenvolvidos para dar suporte operacional e técnico para a prestação de informações no SIGGO/SAG WEB, sem prejuízo do apoio técnico individual prestado diretamente pela SUPLAN por e-mail, chamadas de voz e mensagens de texto, uma vez que, em razão da necessidade de segurança sanitária suscitada pelo agravamento da pandemia, estão suspensos os atendimentos presenciais anteriormente oferecidos sob demanda.

Tais conteúdos, atualizados e disponibilizados em dois formatos – manual de instruções (texto) e apresentação (slides), podem ser acessados no link apresentado a seguir:

<http://www.economia.df.gov.br/acompanhamento-governamental-sag/>

---

A íntegra do Relatório de Desempenho Físico-Financeiro referente ao 2º bimestre de 2021 (SAG 2020 – 2º Bimestre) foi disponibilizada no link <http://www.economia.df.gov.br/acompanhamento-governamental-sag/>.