

BALANÇO GERAL

2024

Prestação de Contas Anual do Governo



ANEXO IV RELATÓRIO DE GESTÃO VOLUME III



22101 - SECRETARIA DE ESTADO DE OBRAS E INFRAESTRUTURA DO DISTRITO FEDERAL

1. HISTÓRICO DA CRIAÇÃO E COMPETÊNCIAS

Legislação Atualizada e Síntese das Competências

A Secretaria de Estado de Obras e Infraestrutura do Distrito Federal – SODF, Órgão integrante da Estrutura da Administração Pública do Governo do Distrito Federal (Decreto nº 39.610, de 01/01/2019), que tem a missão de proporcionar infraestrutura urbana, contribuindo para o desenvolvimento econômico, socioambiental e para melhoria da qualidade de vida da população, sendo de sua competência:

- I - coordenar os projetos, a execução e a fiscalização das obras públicas;
- II - formular diretrizes e políticas governamentais na área de infraestrutura urbana;
- III - promover a política de recuperação de equipamentos públicos; e
- IV - coordenar a prestação e manutenção dos serviços públicos no Distrito Federal.

Desde sua edição, o Decreto nº 41.383, de 26/10/2020, que dispõe sobre a Estrutura Administrativa da SODF, sofreu alterações, sendo as de 2024 advindas dos Decretos Distritais nº 45.714/2024; 45.748/2024; 45.784/2024; 45.888/2024; 45.956/2024; 46.350/2024; 46.432/2024; 46.451/2024; 46.579/2024 e 46.685/2024.

Cumprir destacar a alteração de toda a estrutura administrativa desta Secretaria promovida, a partir da edição do Decreto nº 46.097 de 05/08/2024, DODF nº 149, de 06 de agosto de 2024.

Adiante, a situação atual quanto aos órgãos vinculados a esta Secretaria:

- I - Companhia Urbanizadora da Nova Capital do Brasil (Novacap);
- II - Companhia Energética de Brasília (CEB);
- III - Companhia de Saneamento Ambiental de Brasília (Caesb) e,
- IV - Departamento de Estradas de Rodagem do Distrito Federal (DER) - A inclusão do DER, como autarquia vinculada a esta Secretaria ocorreu por meio do Decreto nº 46.173, de 22/08/2024, DODF nº 162.

FORÇA DE TRABALHO

Servidores	Atividade-Meio (Com cargo em comissão)	Atividade-Fim (Com cargo em comissão)	Atividade-Meio (Sem cargo em comissão)	Atividade-Fim (Sem cargo em comissão)	Total
Efetivos do GDF	9	8	16	4	37
Comissionados sem vínculo efetivo	69	47	0	0	116
Requisitados de órgãos do GDF	13	10	2	1	26
Requisitados de órgãos fora do GDF	0	0	0	1	1
Estagiários	0	0	2	0	2
Menor Aprendiz/Projeto Jovem Candango	0	0	0	0	0
Terceirizados (FUNAP)	0	0	0	0	0
Outros - especificar	0	0	0	0	0



Servidores	Atividade-Meio (Com cargo em comissão)	Atividade-Fim (Com cargo em comissão)	Atividade-Meio (Sem cargo em comissão)	Atividade-Fim (Sem cargo em comissão)	Total
Subtotal	91	65	20	6	182
(-) Cedidos para outros órgãos	0	0	6	3	9
Total Geral	91	65	14	3	173

O Quadro de Pessoal da Secretaria de Estado de Obras e Infraestrutura, em 2024, foi incrementado por servidores da carreira de Políticas Públicas e Gestão Governamental, sendo reforçado o quadro de efetivos desta Secretaria com 7 servidores: 2 Gestores e 5 Analistas.

Importante registrar que esta Secretaria encerrou o exercício de 2024, com a tão esperada nomeação de 10 servidores aprovados no concurso público de Auditor Fiscal de Atividades Urbanas - Especialidade: Obras, Edificações e Urbanismo, DODF nº 101-B de 26/12/2024, p. 12. Esses servidores, engenheiros e arquitetos, irão fortalecer o corpo técnico de efetivos desta SODF. Apesar da nomeação em tela, o déficit de servidores do quadro permanente continua defasado, principalmente da atividade fim, o que justifica a necessidade de ingresso de maior quantitativo de servidores da citada carreira.

2. REALIZAÇÕES POR PROGRAMA

0001 - PROGRAMA DE OPERAÇÕES ESPECIAIS

Execução Orçamentária e Financeira

Ação/Subtítulo	Lei	Despesa Autorizada	Empenhado	Liquidado
9041 - CONVERSÃO DE LICENÇA PRÊMIO EM PECÚNIA - SERVIDOR INATIVO	687500,0	540817,00	447069,30	447069,30
0021 - CONVERSÃO DE LICENÇA PRÊMIO EM PECÚNIA--DISTRITO FEDERAL	687500,0	540817,00	447069,30	447069,30
9050 - RESSARCIMENTOS, INDENIZAÇÕES E RESTITUIÇÕES DE PESSOAL	254000,0	1587989,00	1545797,79	1366097,79
0073 - RESSARCIMENTOS, INDENIZAÇÕES E RESTITUIÇÕES DE PESSOAL--DISTRITO FEDERAL	254000,0	1587989,00	1545797,79	1366097,79
9093 - OUTROS RESSARCIMENTOS, INDENIZAÇÕES E RESTITUIÇÕES	840000,0	933750,00	923650,0	914250,0
0032 - OUTROS RESSARCIMENTOS, INDENIZAÇÕES E RESTITUIÇÕES--DISTRITO FEDERAL	840000,0	933750,00	923650,0	914250,0
9127 - CONVERSÃO DE LICENÇA PRÊMIO EM PECÚNIA - SERVIDOR ATIVO	800000,0	0,00	0	0
0043 - CONVERSÃO DE LICENÇA PRÊMIO EM PECÚNIA - SERVIDOR ATIVO--DISTRITO FEDERAL	800000,0	0,00	0	0
TOTAL - 0001 - PROGRAMA DE OPERAÇÕES ESPECIAIS	2581500,00	3062556,00	2916517,09	2727417,09



Programação Orçamentária Realizada

Neste Programa Temático foram realizadas despesas referentes às liquidações de Licenças Prêmio, indenizações a servidores e pagamentos de indenizações de transporte relativas às atividades externas realizadas por servidores, a saber:

- Conversão de Licença Prêmio em Pecúnia – Servidor Inativo: Indenizou-se 6 servidores até maio/2024 e 5 servidores aposentados, receberam as parcelas conforme disposto no § 1º do Artigo 17 do Decreto nº 40.208, de 30 de outubro de 2019 licença prêmio em pecúnia.
- Ressarcimentos, Indenizações e Restituições de Pessoal: Procedeu-se à indenização de 165 servidores com o pagamento das diferenças de: 1/3 Férias (rescisão); férias proporcionais e de férias vencidas, referentes ao acerto de contas de competência do exercício. Ademais houve o ressarcimento de salários a 2 servidores cedidos para esta SODF, sendo: 1 do Departamento Nacional de Infraestrutura de Transportes - DNIT e 1 da Companhia Energética de Brasília - CEB.
- Outros Ressarcimentos, Indenizações e Restituições: Executou-se pagamentos de Indenizações de Transporte para 36 servidores, sendo:

Carreiras	Quantidade
Fiscalização de Atividades Urbanas do Distrito Federal (Decreto nº 24.217 de 13 de novembro de 2003)	04
Indenização de Transporte CLT - Comissionados (Decreto 13.447 de 17 de setembro de 1991)	31
Analista de Planejamento Urbano e Infraestrutura do DER	1
Total	36

Programação Orçamentária não Executada

PT 28.846.0001.9127.0043 - Conversão de Licença Prêmio em Pecúnia – Servidor Ativo:

Em 2024, não houve despesas com o pagamento de conversão em pecúnia de licença prêmio, devido a Indisponibilidade de recursos para pagamentos relativos à conversão da licença-prêmio conforme orientações da Secretaria de Estado de Economia/SEEC-DF, contidas no Ofício Circular nº 25/2024 - SEPLAD/GAB, de 20/01/2024.

6206 - ESPORTE E LAZER

Execução Orçamentária e Financeira

Ação/Subtítulo	Lei	Despesa Autorizada	Empenhado	Liquidado
1950 - CONSTRUÇÃO DE PRAÇAS PÚBLICAS E PARQUES	40000,0	33000,0	0	0
1040 - CONSTRUÇÃO DE PRAÇAS PÚBLICAS E PARQUES--DISTRITO FEDERAL	40000,0	33000,0	0	0
3902 - REFORMA DE PRAÇAS PÚBLICAS E PARQUES	40000,0	240000,0	200000,0	0
9472 - REFORMA DE PRAÇAS PÚBLICAS E PARQUES--DISTRITO FEDERAL	40000,0	240000,0	200000,0	0
1079 - CONSTRUÇÃO DE ESPAÇOS ESPORTIVOS	1937000,0	2950989,00	2915743,42	1656627,69
0009 - CONSTRUÇÃO DE ESPAÇOS ESPORTIVOS - DISTRITO FEDERAL	1937000,0	1950989,00	1915743,42	1656627,69
0013 - CONSTRUÇÃO DE ESPAÇOS ESPORTIVOS - DISTRITO FEDERAL	0	1000000,0	1000000,0	0
3048 - REFORMA DE ESPAÇOS ESPORTIVOS	50000,0	0,0	0	0



0012 - REFORMA DE ESPAÇOS ESPORTIVOS-- DISTRITO FEDERAL	50000,0	0,0	0	0
TOTAL - 6206 - ESPORTE E LAZER	2067000,00	3223989,00	3115743,42	1656627,69

Posição SAG 6º Bimestre/2024

Descrição dos Principais Investimentos - Programa 6206	Cidade	Etapa SAG	Situação	Executado
Campo de futebol society de grama sintética, incluindo execução de calçadas e rampas de acessibilidade, implantação de mobiliário urbano e paisagismo (Contrato nº 28/2023)	Pôr do Sol	0037	Concluída	100%

No Programa Temático 6206 estão inseridas as ações de fomento às práticas esportivas, atividades físicas e de lazer.

Programação Orcamentária Realizada

- Construção de Espaços Esportivos:

Implantação de campo de futebol society de grama sintética, compreendendo a execução de calçadas e rampas de acessibilidade, implantação de mobiliário urbano e paisagismo, no Pôr do Sol - **Contrato nº 28/2023**: Intervenção concluída com 100% dos serviços executados.

A demanda para a implantação de campo de futebol society na Região Administrativa do Pôr do Sol surgiu a partir de solicitação da população local, considerando a falta de mobiliário urbano destinado ao esporte e lazer na região. O projeto contemplou a implantação de calçadas, bancos, lixeiras e paraciclo, que organiza o uso do espaço público, garantindo acessibilidade e conforto aos usuários.



Contrato nº 28/2023 - Implantação de campo de futebol

- Reforma de Praças Públicas e Parques:

- Recursos destinados a custear parte das despesas das obras objeto do Contrato nº 31/2023 - Lote 1 (Requalificação da Praça do Relógio), em execução a partir de recursos descentralizados pelo Fundurb, conforme Resolução nº 3/2023 - CAF/FUNDURB, DODF nº 158, de 21/08/2023 (Etapa 0013 - Fundurb).

O objetivo do empreendimento é revitalizar a Praça do Relógio, transformando-a em um espaço público modernizado, funcional e acessível, que atenda às necessidades da população



de Taguatinga e áreas adjacentes. Obras em andamento normal e com 68,28% dos serviços executados até o 6º bimestre.



Contrato nº 31/2023 - Requalificação da Praça do Relógio

- Construção de Espaços Esportivos no Distrito Federal - Créditos orçamentários oriundos da Portaria Conjunta nº 08, de 27/11/2024 (DODF nº 228, de 29/11/2024), (157299817), relativa à descentralização orçamentária à Novacap, efetivada no montante de R\$ 1.000.000,00, destinada a custear as demandas a partir de recursos provenientes de Emenda Parlamentar referentes a campos de grama sintética em localidades da Ceilândia.

Programação Orçamentária não Executada

PT 15.451.6206.1950.1040 - Construção de Praças Públicas e Parques - Não houve consignação de recursos em montante suficiente para programação de intervenções por intermédio desta ação.

PT 15.812.6206.3048.0012 - Reforma de Espaços Esportivos: Não houve consignação de recursos em montante suficiente para programação de intervenções por intermédio desta ação.

6208 - TERRITÓRIO, CIDADES E COMUNIDADES SUSTENTÁVEIS

Execução Orçamentária e Financeira

Ação/Subtítulo	Lei	Despesa Autorizada	Empenhado	Liquidado
1968 - ELABORAÇÃO DE PROJETOS	3800000,0	2699790,00	644704,00	63171,42
0018 - ELABORAÇÃO DE PROJETOS--DISTRITO FEDERAL	3800000,0	699790,00	644704,00	63171,42
0019 - ELABORAÇÃO DE PROJETOS - DE DRENAGEM, URBANIZAÇÃO E INFRAESTRUTURA NO SETOR DE MANSÕES - SOBRADINHO II	0	2000000,0	0	0
TOTAL - 6208 - TERRITÓRIO, CIDADES E COMUNIDADES SUSTENTÁVEIS	3800000,00	2699790,00	644704,00	63171,42

Posição SAG 6º Bimestre/2024

Descrição dos Principais Investimentos - Programa 6208	Cidade	Etapa SAG	Situação	Executado
Execução de serviços geotécnicos/geológicos - Lote 1 e de controle tecnológico/laboratorial - Lote 2, destinados à elaboração de projetos e à fiscalização/acompanhamento das obras (Contrato nº 16/2023).	DF	0005	Paralisada	43,02%



Programação Orçamentária Realizada

- Elaboração de Projetos: Foram custeadas a prestação de serviços técnicos de topografia, geotécnicos, geológicos, dentre outros:

- Execução dos serviços geotécnicos/geológicos (Lote 1) e de controle tecnológico/laboratorial (Lote 2), destinados à elaboração de projetos e à fiscalização/acompanhamento das obras - Contrato nº 16/2023: Esta contratação encerra o exercício com status paralisada e com 43,02% dos serviços realizados até o 6º bimestre. Principais serviços realizados no âmbito da contratação:

- Lote 1: Realizado os serviços de sondagens e poços exploratórios e; Lote 2: Realizado os serviços de ensaios de Laboratório e Controle Tecnológico, Viga "Benkelman".

Os estudos e/ou ensaios geológico-geotécnicos, abrangidos por esta contratação, visam à caracterização dos solos do ponto de vista das condições de fundação (OAE), das obras e do dimensionamento dos serviços de terraplenagem, pavimentação e drenagem, identificação do nível d'água, identificação de material terroso e granular servível, bem como identificação e delimitação de material inservível (para fundação e estruturas de pavimento), estudos de subleito, de revestimento primário, jazidas, areais, resíduos da construção civil e outros.

Já os estudos e/ou ensaios afetos ao controle tecnológico do concreto, constantes da contratação em tela, visam garantir o desempenho das estruturas, bem como a qualidade dos insumos utilizados, de forma a evitar patologias que possam comprometer sua vida útil, assim como o controle tecnológico e ensaios em materiais betuminosos a serem empregados nas obras de infraestrutura, de modo a promover caracterização de sua composição, além de garantir emprego que satisfaça às especificações previstas nas Normas Técnicas.

Entretanto, devido a questões técnico-administrativas relacionadas a erro material identificado na unidade de medida contida no Orçamento Sem Desoneração do Edital de Licitação, referente ao item vinculado ao ensaio de viga "Benkelman", contratação finaliza 2024 com status de paralisada, sem previsão de continuidade.





- Elaboração/readequação de projeto executivo de infraestrutura urbana no Pôr do Sol – Contrato nº 17/2024: Após longo período de certame a contratação foi efetivada em 23/12/2024, estando a ordem de serviço prevista a ser emitida no início de 2025. Os trabalhos a serem executados compreendem: a implantação e readequação de meios-fios, calçadas, vias e ciclovias, desenvolvimento de geometria/terraplenagem, pavimentação, drenagem pluvial (contemplando redes, todos os dispositivos necessários para o funcionamento do sistema, como por exemplo, bocas de lobo, poços de visita, estruturas de lançamentos/dissipadores e Lagoas/Bacias de Detenção e demais que forem desenvolvidos pela Contratada, readequação/atualização de projetos existentes, quando houver, nas áreas de contribuição do Ribeirão Taguatinga), sinalização viária, projeto de desvio de trânsito, plano de execução/ataque de obra, construção da matriz de riscos, paisagismo, supressão vegetal, recuperação florestal, na Região Administrativa do Sol Nascente/Pôr do Sol – RA SOL, especificamente na poligonal do Pôr do Sol, ilustrada no mapa a seguir:



Contrato nº 17/2024 - Mapa geral da poligonal dos projetos a serem elaborados destinados a futura urbanização a ser implantada no Pôr do Sol:

6209 - INFRAESTRUTURA

Execução Orçamentária e Financeira

Ação/Subtítulo	Lei	Despesa Autorizada	Empenhado	Liquidado
1110 - EXECUÇÃO DE OBRAS DE URBANIZAÇÃO	47335623,0	95762418,00	59864815,68	47471022,09
0147 - EXECUÇÃO DE OBRAS DE URBANIZAÇÃO--DISTRITO FEDERAL	30613623,0	82754808,00	59826815,68	47471022,09
0306 - EXECUÇÃO DE OBRAS DE URBANIZAÇÃO-PÔR DO SOL- SOL NASCENTE/PÔR DO SOL	3572000,0	38000,0	38000,0	0
1322 - EXECUÇÃO DE OBRAS DE URBANIZAÇÃO-PROGRAMA PRÓ-MORADIA CEF-DISTRITO FEDERAL	13150000,0	12969610,00	0	0
1836 - AMPLIAÇÃO DOS PONTOS DE ILUMINAÇÃO PÚBLICA	18045000,0	2423612,00	2418611,33	69322,05



GOVERNO DO DISTRITO FEDERAL
Secretaria de Estado de Economia
Secretaria Executiva de Finanças
Subsecretaria de Planejamento Governamental

0014 - AMPLIAÇÃO DOS PONTOS DE ILUMINAÇÃO PÚBLICA - AMPLIAÇÃO DOS PONTOS DE ILUMINAÇÃO PÚBLICA - 2024 - DISTRITO FEDERAL	0	195000,0	195000,0	0
0012 - AMPLIAÇÃO DOS PONTOS DE ILUMINAÇÃO PÚBLICA - AMPLIAÇÃO DOS PONTOS DE ILUMINAÇÃO EM PROL DA COMUNIDADE DO DISTRITO FEDERAL - DISTRITO FEDERAL	0	1110000,0	1110000,0	0
0023 - AMPLIAÇÃO DOS PONTOS DE ILUMINAÇÃO PÚBLICA--DISTRITO FEDERAL	14045000,0	368612,00	363611,33	69322,05
0125 - AMPLIAÇÃO DOS PONTOS DE ILUMINAÇÃO PÚBLICA-AMPLIAÇÃO DOS PONTOS DE ILUMINAÇÃO NO DF-DISTRITO FEDERAL	0	600000,0	600000,0	0
7124 - AMPLIAÇÃO DE PONTOS DE ILUMINAÇÃO PÚBLICA EM TODO DF - 2024	4000000,0	0,0	0	0
0124 - AMPLIAÇÃO DOS PONTOS DE ILUMINAÇÃO PÚBLICA-AMPLIAÇÃO DA ILUMINAÇÃO PÚBLICA - PRAÇA DA QUADRA 103, RESIDENCIAL OESTE, SÃO SEBASTIÃO-DISTRITO FEDERAL	0	150000,0	150000,0	0
1948 - IMPLANTAÇÃO DO PROGRAMA DRENAR/DF	30100000,0	31125515,00	717640,04	602553,06
0001 - IMPLANTAÇÃO DO PROGRAMA DRENAR/DF - REESTRUTURAÇÃO DO SISTEMA DE DRENAGEM PLUVIAL E OBRAS COMPLEMENTARES - DISTRITO FEDERAL	30100000,0	31125515,00	717640,04	602553,06
3023 - PROGRAMA DE ACELERAÇÃO DO CRESCIMENTO - PAC	89002455,0	91364131,00	48640397,13	42697585,14
0073 - PROGRAMA DE ACELERAÇÃO DO CRESCIMENTO - PAC-PAVIMENTAÇÃO E QUALIFICAÇÃO DE VIAS URBANAS NO SETOR HABITACIONAL BERNARDO SAYÃO-REGIÃO CENTRAL - ADJACENTE II	18984115,0	23038652,00	6123509,66	5196983,40
0077 - PROGRAMA DE ACELERAÇÃO DO CRESCIMENTO - PAC-PAVIMENTAÇÃO E QUALIFICAÇÃO DE VIAS URBANAS NO SETOR HABITACIONAL- VICENTE PIRES	70018340,0	68325479,00	42516887,47	37500601,74
3058 - EXECUÇÃO DE OBRAS DE URBANIZAÇÃO - PRÓ-MORADIA	67202323,0	110391903,00	91256991,16	90221229,97
0002 - EXECUÇÃO DE OBRAS DE URBANIZAÇÃO - PRÓ-MORADIA-MESTRE D'ARMAS- PLANALTINA	11139347,0	11139347,00	227366,92	57367,02
0003 - EXECUÇÃO DE OBRAS DE URBANIZAÇÃO - PRÓ-MORADIA-CONDOMÍNIO SOL NASCENTE- SOL NASCENTE/PÔR DO SOL	52462976,0	95702556,00	91029624,24	90163862,95



GOVERNO DO DISTRITO FEDERAL
Secretaria de Estado de Economia
Secretaria Executiva de Finanças
Subsecretaria de Planejamento Governamental

0004 - EXECUÇÃO DE OBRAS DE URBANIZAÇÃO - PRÓ-MORADIA - ARAPOANGA	3600000,0	3550000,00	0	0
3089 - REQUALIFICAÇÃO E REABILITAÇÃO DE ESPAÇOS URBANOS	21037070,0	21037070,0	10662987,24	10662987,24
0003 - REQUALIFICAÇÃO E REABILITAÇÃO DE ESPAÇOS URBANOS - AVENIDA W3 - PLANO PILOTO	21037070,0	21037070,0	10662987,24	10662987,24
3856 - GESTÃO DA FISCALIZAÇÃO E SUPERVISÃO DE OBRAS	6386044,0	4894841,00	4894838,94	3718951,35
0001 - GESTÃO DA FISCALIZAÇÃO E SUPERVISÃO DE OBRAS--DISTRITO FEDERAL	6386044,0	4894841,00	4894838,94	3718951,35
5034 - IMPLANTAÇÃO DO SISTEMA DE GERENCIAMENTO, MONITORIA E AVALIAÇÃO DO PROGRAMA INFRA/DF	14756080,0	14507084,00	0	0
0001 - IMPLANTAÇÃO DO SISTEMA DE GERENCIAMENTO, MONITORIA - DISTRITO FEDERAL	14756080,0	14507084,00	0	0
3205 - REMANEJAMENTO DE REDE	45000,0	2202778,00	2202777,33	0
0001 - REMANEJAMENTO DE REDE- Readequação / Implantação de Infraestruturas de Energia Elétrica - DF- DISTRITO FEDERAL	45000,0	202778,00	202777,33	0
0003 - REMANEJAMENTO DE REDE- READEQUAÇÃO/IMPLANTAÇÃO DE INFRAESTRUTURA DE ENERGIA ELÉTRICA-DISTRITO FEDERAL	0	2000000,0	2000000,0	0
8507 - MANUTENÇÃO DO SISTEMA DE ILUMINAÇÃO PÚBLICA	277870855,0	218028716,00	215823234,88	200688381,24
6471 - MANUTENÇÃO DO SISTEMA DE ILUMINAÇÃO PÚBLICA-REGIÕES ADMINISTRATIVAS-DISTRITO FEDERAL	273570855,0	218028716,00	215823234,88	200688381,24
6586 - APOIO A MANUTENCAO E EFICIENTIZACAO DO SISTEMA DE ILUMINACAO PUBLICA	4000000,0	0,0	0	0
6587 - EFICIENTIZAÇÃO DA ILUMINAÇÃO PÚBLICA COM LUZ DE LED EM PROL DA COMUNIDADE DO DISTRITO FEDERAL	300000,0	0,0	0	0
9128 - PRESTAÇÃO DOS SERVIÇOS DE ILUMINAÇÃO PÚBLICA	10000,0	46004989,0	45994989,00	40078754,70
0002 - PRESTAÇÃO DOS SERVIÇOS DE ILUMINAÇÃO PÚBLICA - PARCERIA PÚBLICO PRIVADA - DISTRITO FEDERAL	10000,0	46004989,0	45994989,00	40078754,70



GOVERNO DO DISTRITO FEDERAL
Secretaria de Estado de Economia
Secretaria Executiva de Finanças
Subsecretaria de Planejamento Governamental

3855 - GESTÃO AMBIENTAL NA EXECUÇÃO DE OBRAS E NA IMPLEMENTAÇÃO DA POLÍTICA DE SANEAMENTO	282000,0	682000,00	546266,23	496251,75
0001 - GESTÃO AMBIENTAL NA EXECUÇÃO DE OBRAS E NA IMPLEMENTAÇÃO DA POLÍTICA DE SANEAMENTO--DISTRITO FEDERAL	282000,0	682000,00	546266,23	496251,75
TOTAL - 6209 - INFRAESTRUTURA	572072450,00	638425057,00	483023548,96	436707038,59

Posição SAG 6º Bimestre/2024

Descrição dos Principais Investimentos - Programa 6209	Cidade	Etapa SAG	Situação	Executado
Requalificação urbana do Setor Comercial Sul - Quadra 04 (Contrato nº 28/2022).	P. Piloto	0004	Concluída	100%
Requalificação urbana do Setor de Oficinas Sul - SOF Sul (Contrato nº 24/2022).	Guará	0007	Normal	45,40%
Duplicação da Via de ligação Guará - Núcleo Bandeirante (Contrato nº 23/2023).	DF	0008	Normal	59,80%
Elaboração e readequação do projeto executivo de infraestrutura urbana - Drenar DF, para a região de Taguatinga - Lote 1 (Contrato nº 3/2022).	Taguatinga	0043	Normal	92%
Elaboração e readequação do projeto executivo de infraestrutura urbana - Drenar DF, para a região de Taguatinga - Lote 2 (Contrato nº 4/2022).	Taguatinga	0044	Normal	93%
Infraestrutura urbana no Setor Habitacional Bernardo Sayão - Lote 4 (Contrato nº 1/2023).	B. Sayão	0009	Atrasada	17,30%
Infraestrutura urbana no Setor Habitacional Bernardo Sayão - Lote 1 (Contrato nº 5/2023).	B. Sayão	0010	Paralisada	8,28%
Infraestrutura urbana no Setor Habitacional Vicente Pires - Lote 10 (Contrato nº 21/2016).	V. Pires	0011	Concluída	100%
Infraestrutura urbana no Setor Habitacional Vicente Pires (Contrato nº 19/2021).	V.Pires	0012	Normal	97,50%
Implantação de Obra de Arte Especial - OAE 3 - Ponte sobre o Córrego Vicente Pires (Contrato nº 14/2023).	V.Pires	0013	Paralisada	6,98%
Infraestrutura Urbana, no intitulado Lote 2 do Setor Habitacional Vicente Pires-DF (Contrato nº 29/2023).	V.Pires	0014	Normal	16,75%
Revisão e readequação dos projetos executivos de drenagem do Setor Habitacional Mestre D'Armas (Contrato nº 21/2021).	Planaltina	0015	Normal	97%
Infraestrutura urbana no Setor Habitacional Sol Nascente Trecho 1 e parte do Trecho 3 (Contrato nº 17/2022).	Sol Nascente	0017	Normal	46%
Infraestrutura urbana no Setor Habitacional Sol Nascente Trecho 3 - Lote 1 (Contrato nº 22/2022).	Sol Nascente	0018	Normal	72%
Infraestrutura urbana no Setor Habitacional Sol Nascente Trecho 3 - Lote 2 (Contrato nº 23/2022).	Sol Nascente	0019	Normal	73%
Restauração de pavimento da Avenida W 3 Sul (Contrato nº 16/2022).	P. Piloto	0020	Paralisada	45%
Supervisão e apoio no desenvolvimento de projetos e na execução da obra da readequação da EPIG (Contrato nº 19/2022).	Região Central	0021	Normal	76%



GOVERNO DO DISTRITO FEDERAL
Secretaria de Estado de Economia
Secretaria Executiva de Finanças
Subsecretaria de Planejamento Governamental

Realização de estudos topográficos para auxiliar na condução de fiscalização de obras - Lote 2 (Contrato nº 3/2023).	DF	0022	Concluída	95,42%
Realizar serviços geotécnicos/geológicos (Lote 1) e de controle tecnológico laboratorial (Lote 2) para subsidiar a elaboração de projetos e a fiscalização/acompanhamento de obras (Suaf) - Contrato nº 8/2023.	DF	0023	Paralisada	7%
Remanejamento de redes de distribuição de energia elétrica localizadas na via de ligação Guará - Núcleo Bandeirante (Contrato nº 17/2023).	DF	0026	Normal	91%
Realização de gestão ambiental na execução de obras e na implantação da política de saneamento do DF (pagamento de taxas/tarifas).	DF	0038	Concluída	-
Monitoramento de níveis de ruídos gerados pelas obras de implantação do Corredor Eixo Oeste (Contrato nº 11/2023).	DF	0039	Concluída	100%
Implantação de rede elétrica de média e baixa tensão e mitigação de riscos na rua 1 e na rua principal do assentamento 26 de setembro (Contrato nº 13/2024)	V. Pires	0069	Normal	27,5%
Restauração/recuperação de pavimento nos segmentos 3A e 12 da DF-009 - Lago Norte (Contrato nº 9/2024).	Lago Norte	0071	Normal	1%

As alocações orçamentárias do Programa Temático 6209 representam a maior parte dos recursos consignados no Quadro de Detalhamento de Despesas desta Secretaria, pertinentes às ações previstas a serem executadas a partir de recursos próprios (Fonte 160 e 161); dos recursos provenientes de Operações de Crédito (Fontes 135, 136, 321, 335 e 390); de Contratos de Repasse celebrados com a União (Fonte 732), e de Convênios firmados com a Terracap (Fonte 131). Desse modo, os resultados das Ações/Subtítulos que integram este programa constam evidenciados a seguir:

Programação Orçamentária Realizada

- Execução de Obras de Urbanização no Distrito Federal:

- Requalificação Urbana no Setor Comercial Sul - Quadra 05 - **Contrato nº 20/2022**: Requalificação concluída com 100% dos serviços realizados até o 2º bimestre.

O projeto de requalificação da Quadra compreendeu a recuperação do pavimento existente, sinalização viária, paisagismo, execução de calçadas, escadas e rampas, recuperação estrutural de passarela (viaduto) e implantação de mobiliário. Esta intervenção se insere no contexto da estratégia de revitalização de Conjuntos Urbanos, contida no novo PDOT.





Contrato nº 20/2022 - Setor Comercial Sul - Quadra 5

- Requalificação Urbana no Setor Comercial Sul - Quadra 04 - **Contrato nº 28/2022**: Requalificação concluída com 100% dos serviços realizados até o 2º bimestre. Os serviços executados em 2024 na Quadra compreendem a implantação de mobiliário com a instalação de bancos de concreto com régua de madeira plástica, conjuntos de mesa com 2 bancos, remoção de tapume e limpeza superficial com jato de alta pressão.



Contrato nº 28/2022 - Setor Comercial Sul - Quadra 4

- Requalificação Urbana, incluindo a execução de drenagem pluvial, lagoa de retenção, pavimentação, sinalização, paisagismo, implantação de mobiliário urbano, calçadas, estacionamentos e duas praças internas (entre as quadras 5/6 e 10/11), no Setor de Oficinas



Sul - SOF Sul - **Contrato nº 24/2022**: Obra em andamento normal com 45,40% dos serviços executados até o 6º bimestre. Os serviços principais realizados em 2024 compreendem a execução de Bacia, implantação de drenagem pluvial e pavimentação.

Ao longo do exercício foram identificadas intercorrências que impediram maior avanço, quais sejam:

- Após o levantamento topográfico, verificou-se a necessidade da realização de escavações mais profundas para a devida implantação do sistema de drenagem previsto em projeto.
- Quando da execução da rede 1500mm e da rede 2000mm foi encontrado um emissário de rede esgoto da Caesb. Diante do achado, e para viabilizar a execução da rede de entrada das lagoas, foi necessária a readequação da galeria sob a rede de esgoto da Caesb.
- Com o impedimento de se executar as redes de drenagem antes da efetiva adequação da planilha orçamentária, iniciou-se a escavação das bacias. Após início da execução das lagoas 2 e 3, verificou-se excessivo afloramento de água, impossibilitando a execução das bacias em tempo hábil.
- No lançamento final, que envolveria a passagem da rede sob o metrô, foi necessário modificar o projeto para, assim, possibilitar o lançamento e ajustar a rota para se adequar a uma passagem de bueiro já existente.

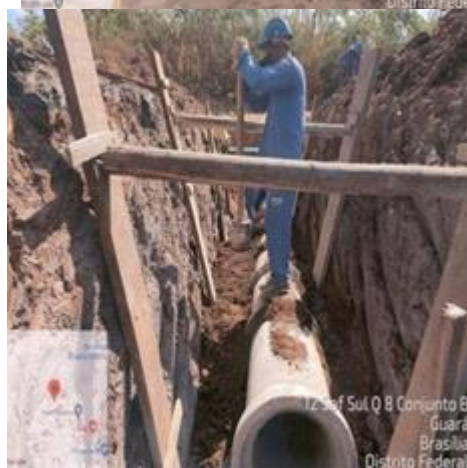

Contrato nº 24/2022 - Setor de Oficinas Sul

- Execução das obras de duplicação entre a Avenida Contorno do Guará II e a interseção com a Rodovia DF-079, intitulada Via de Ligação Guará - Núcleo Bandeirante - **Contrato nº 23/2023**: Intervenção em andamento normal e com 59,80% dos serviços executados até o 6º bimestre. A realização das obras de duplicação da via que liga a Estrada Parque Núcleo Bandeirante (EPNB) à Avenida Contorno, na altura da Quadra 38 do Guará, objetiva melhorar



o fluxo da região, além de promover segurança viária aos usuários, assim como maior conforto e fluidez ao tráfego local.



Contrato nº 23/2023 - Duplicação da via Guará - Núcleo Bandeirante (Subtrecho entre a Av. Contorno do Guara II e a DF- 079).





Planta de localização das Intervenções da Via de Ligação Guar´ - N´cleo Bandeirante (Subtrecho entre a Av. Contorno do Guara II e a DF- 079)

Contrato n°	% at´ o 6° Bim de 2023	% at´ o 6° Bim de 2024	Situa¸¸o da Obras - 6° Bim de 2024	Principais intercorrˆncias que impediram maior avan¸o da execu¸¸o ao longo do exerc´cio de 2024/Evolu¸¸o das Obras/Servi¸os	An´lise da situa¸¸o atual frente ao cronograma f´sico-financeiro e perspectiva para 2025
23/2023	1,00	59,80	Andamento Normal	<p>Ao longo da execu¸¸o foram constatadas algumas intercorrˆncias que impactaram no andamento da obra, com destaque para: necessidade de elabora¸¸o de novo projeto da OAE (ponte); ausˆncia de projetos executivos aprovados, principalmente de drenagem pluvial, que dificultaram a abertura de frentes de servi¸os, mas que foram resolvidos com o andamento da obra; interferˆncias com a rede elˆtrica de distribu¸¸o da Neoenergia; descoberta de solo mole inst´vel para pavimentos, o que impossibilitou a execu¸¸o de um pequeno trecho de subleito levando ¸ substitu¸¸o do material por rach¸o.</p> <p>Com a rede elˆtrica interferindo em pequeno trecho onde ser´ a ´rea de acelera¸¸o pr´xima ¸ ponte antiga, foi necess´rio o remanejamento de postes.</p> <p>Com a chegada das chuvas, houve danos irrevers´veis na ´rea ao lado da futura ponte, sendo definido pela reprograma¸¸o da execu¸¸o das funda¸¸es intermedi´rias referentes ao v¸o central da ponte para o per´odo de chuvas escassas. Quanto ¸ drenagem pluvial, executou-se o poss´vel, sendo planejado a execu¸¸o do ´ltimo trecho para o per´odo final da obra.</p>	<p>Para o ano de 2025 a perspectiva ´ positiva, pois a etapa principal ser´ na ´rea da OAE (Ponte). O planejamento adotado mostrou-se eficiente.</p> <p>A maior parte do trecho correspondente ¸ pavimenta¸¸o foi executada no per´odo de seca e a execu¸¸o da ponte ficou para a ´poca de chuvas.</p> <p>A obra deve ser finalizada no prazo pactuado.</p>

- Restauraç¸o/recupera¸¸o de pavimento nos segmentos 3A e 12 da DF-009 - Lago Norte: **Contrato n° 9/2024**

- Interven¸¸o em andamento normal e com 1% dos servi¸os executados at´ o 6° bimestre.
 - Implanta¸¸o do Programa Drenar - DF - Reestrutura¸¸o do Sistema de Drenagem Pluvial e Obras Complementares:

As contrata¸¸es para a elabora¸¸o e readequa¸¸o de projeto executivo de Infraestrutura Urbana – Drenar - DF, na Regi¸¸o Administrativa de Taguatinga – TAG, no DF, apresentaram as seguintes evolu¸¸es:

- Revis¸¸o dos projetos executivos de drenagem nas ´reas de contribui¸¸o das bacias denominadas I, II, III, IV, V, VI, VII e verifica¸¸o de contribui¸¸o nas Bacias do Taguaparque - **Contrato n° 3/2022 - Lote 01**: Produtos elaborados pela contratada em an´lise no Detran. Contrata¸¸o em andamento normal e com 92% dos servi¸os executados at´ o 6° bimestre.
- Revis¸¸o dos projetos executivos de drenagem nas ´reas de contribui¸¸o das bacias denominadas VIII, IX, X, XI, XII, XIII, XIV, XV, XVI e XVII verifica¸¸o de contribui¸¸o nas Bacias do Taguaparque e elabora¸¸o de projeto urban´stico das vias transversais entre as Av. Comercial e SAMDU - **Contrato n° 4/2022 - Lote 02**: Produtos elaborados pela contratada e em an´lise no Detran e Seduh. Contrata¸¸o em andamento normal e com 93% dos servi¸os executados at´ o 6° bimestre.

Contrato n°	% at´ o 6° Bim de 2023	% at´ o 6° Bim de 2024	Situa¸¸o da execu¸¸o dos projetos - 6° Bim de 2024	Andamento/Principais intercorrˆncias que impediram maior avan¸o na execu¸¸o ao longo do exerc´cio de 2024/Evolu¸¸o dos Servi¸os	An´lise da situa¸¸o atual frente ao cronograma f´sico-financeiro e perspectiva para 2025
-------------	------------------------	------------------------	--	---	--



3/2022	85%	92%	Normal	Morosidade na entrega de produtos de revisões por parte da empresa contratada.	
04/2022	85%	93%	Normal	Morosidade na análise dos órgãos responsáveis pela aprovação. O produto de drenagem se encontra em fase de reelaboração pela empresa contratada, tendo em vista as últimas exigências da Novacap que indicam a necessidade de modificação do projeto. O projeto de Sinalização Viária se encontra em análise pelo Detran, desde agosto de 2024. Aprovado o projeto de pavimentação.	A complexidade na execução dos contratos de projetos se dá em especial pela morosidade na análise dos órgãos, que por legislação devem se manifestar e aprovar os produtos desenvolvidos. Há a expectativa de continuidade e conclusão do processo ainda no primeiro semestre de 2025.

• Programa de Aceleração do Crescimento - PAC - Pavimentação e Qualificação de Vias Urbanas no Setor Habitacional Arniqueira/Bernardo Sayão - Distrito Federal:

- Execução de infraestrutura urbana no Setor Habitacional Bernardo Sayão - Lote 4, incluindo a execução de pavimentação, drenagem, meios-fios, calçadas, sinalização horizontal e vertical - **Contrato nº 1/2023**: Obra atrasada com apenas 17,30% dos serviços executados até o 6º bimestre.



Contrato nº 1/2023 - Infraestrutura no Bernardo Sayão - Lote 4

- Execução de infraestrutura urbana no Setor Habitacional Bernardo Sayão - Lote 1, incluindo pavimentação, drenagem urbana, meios-fios, calçadas, sinalização horizontal e vertical e bacia de detenção - **Contrato nº 5/2023**: Obra paralisada com 8,28% dos serviços executados até o 6º bimestre.

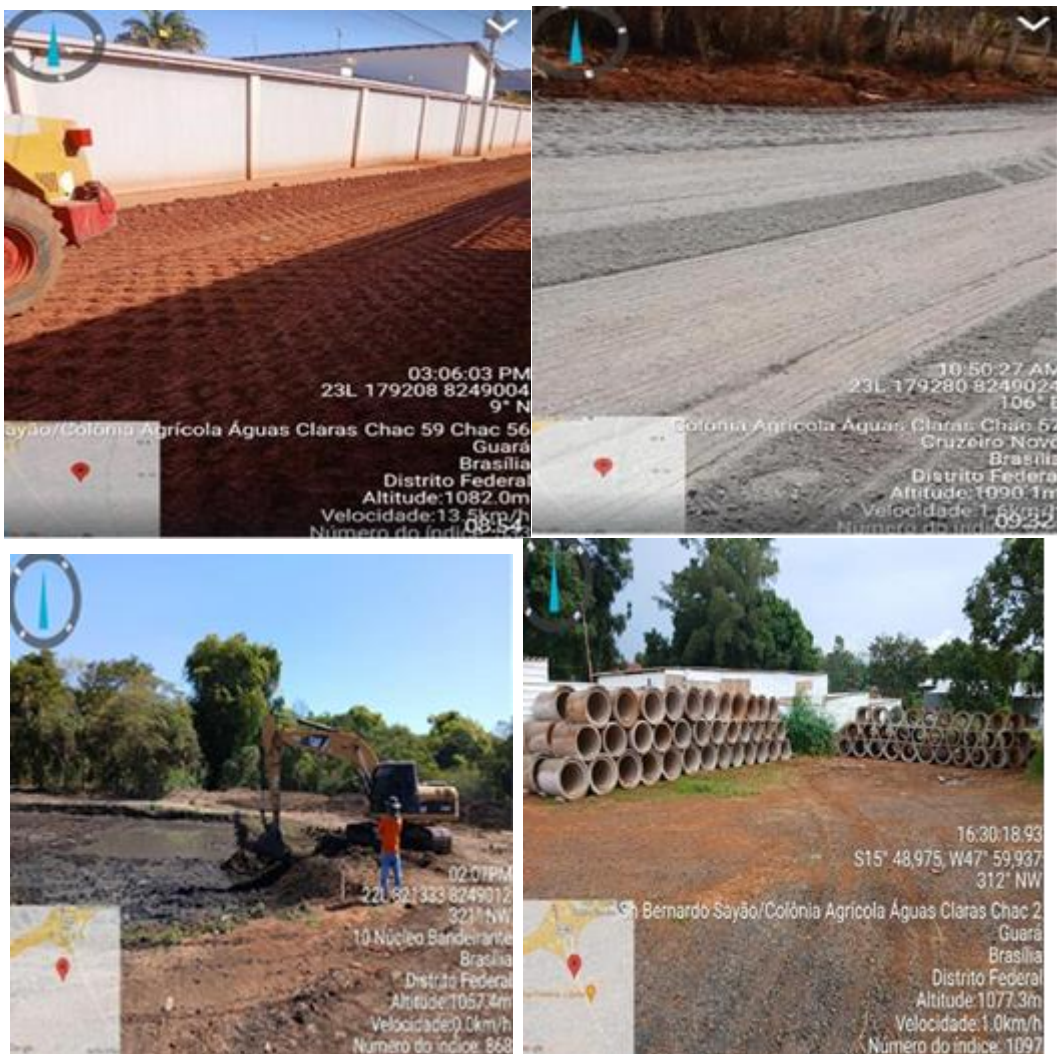

Contrato nº 5/2023 - Infraestrutura no Bernardo Sayão - Lote 1

Contrato nº	% até o 6º Bim de 2023	% até o 6º Bim de 2024	Situação da Obras - 6º Bim de 2024	Principais intercorrências que impediram maior avanço da execução ao longo do exercício de 2024/Evolução das Obras/Serviços	Análise da situação atual frente ao cronograma físico-financeiro e perspectiva para 2025
1/2023	1,71	17,30	Atrasada	<p>Identificada a necessidade de execução de serviços que são de responsabilidade da Caesb, incorrendo em atrasos devido a grande dificuldade para acionamento da Concessionária.</p> <p>Em 4 de setembro de 2024, houve um acontecimento na área da Chácara 13, onde se executava a bacia de detenção que gerou o colapso de 1 casa e o comprometimento de estrutura de outras 3 casas. Por se tratar de um acidente totalmente intempestivo, não se tem determinada a causa do colapso da casa, mas uma investigação técnica foi iniciada pela empresa contratada, com a participação de técnicos especializados para realização de todos os estudos necessários, de forma a serem identificadas as causas. O trecho da bacia foi interditado pela Defesa Civil</p>	<p>Há necessidade urgente de ação da Caesb para execução de remanejamento de redes de água e esgoto.</p> <p>A Terracap foi acionada para que, em virtude de assinatura do Contrato 113/2024 - Terracap/Caesb, proceda gestões com a Caesb para a realização dos serviços necessários, o que irá possibilitar a continuidade da execução das obras.</p> <p>A solução para o trecho da bacia requer a desinterdição da área e a contenção e proteção das casas próximas a bacia, sendo necessário a apresentação desse projeto de solução pela Contratada.</p>



				<p>e determinado o reaterro emergencial da área.</p> <p>O processo de investigação se encontra em fase final e já foram elaborados relatórios tanto de ações quanto de possíveis serviços de prevenção desse tipo de colapso. Com a interdição do trecho da bacia, foi dada ênfase no ataque dos serviços em volta do Parque Denner, onde havia frente de execução de terraplenagem, pavimentação em CBUQ, confecção de calçadas, assentamento de meios-fios.</p>	
5/2023	4,78	8,28	Paralisada	<p>A execução da obra enfrentou desafios significativos, como a alteração no consórcio contratado. Além disso, as interferências causadas por residências construídas nas áreas de passagem da rede de água pluvial, bem como conflitos com redes de água, energia e telefonia existentes, ocasionaram atrasos no cronograma inicial, caracterizando uma obra de alta complexidade por se tratar de uma requalificação em área já consolidada.</p>	<p>Embora o cronograma esteja atrasado devido às complexas interferências encontradas durante a execução, como redes de utilidades existentes e construções irregulares nas áreas de intervenção, as ações necessárias para o progresso estão sendo realizadas com responsabilidade técnica e planejamento estratégico.</p> <p>A conclusão prevista para 2026 reflete a cautela necessária para assegurar a qualidade dos serviços, respeitando as condições do local e as soluções técnicas adotadas. Destaca-se que a equipe de gerenciamento e o consórcio executor estão comprometidos com o cumprimento das metas, priorizando a eficiência financeira e a entrega de uma infraestrutura de excelência para a população.</p>

- Programa de Aceleração do Crescimento - PAC - Pavimentação e Qualificação de Vias Urbanas no Setor Habitacional - Vicente Pires.

- Execução de obras de infraestrutura no Setor Habitacional Vicente Pires - Lote 10 - Contrato nº 21/2016: Intervenção concluída com 100% dos serviços executados até o 4º bimestre.

Realizada a pavimentação asfáltica, meios-fios, drenagem pluvial no Trecho da Colônia Vicente Pires, entre o Pistão Norte, parte da Rua 12, parte da Rua 10, Chácara 56 e a Rua 8.



Contrato nº 21/2016 - Infraestrutura no Vicente Pires

- Execução de obras de infraestrutura urbana no Setor Habitacional Vicente Pires - Contrato nº 19/2021 - Intervenção em andamento normal e com 97,50% dos serviços executados até o 6º bimestre.



Contrato nº 19/2021 - Infraestrutura no Vicente Pires

- Implantação de Obra de Arte Especial, OAE 3, ponte sobre o córrego Vicente Pires/DF, com extensão aproximada de 180,00 m e 13,20 m de largura, bem como, para execução do acesso e encabeçamento da ponte junto às Ruas 01 (Jóquei) e Rua 03 B - Contrato nº 14/2023: Obra paralisada com 6,98% dos serviços referentes à instalação do canteiro e administração da obra executados até o 6º bimestre.

- Infraestrutura Urbana Remanescente, no intitulado Lote 2 do Setor Habitacional Vicente Pires, em poligonal de área aproximada de 194,51 ha, incluindo pavimentação, meios-fios, calçadas, sinalização horizontal e vertical e drenagem (contendo bacias de retenção e dispositivos de lançamento direto) - Contrato nº 29/2023: Intervenção em andamento normal e com 16,75% dos serviços executados até o 6º bimestre. A figura abaixo indica a poligonal onde se darão as intervenções:



Contrato nº 29/2023 - Planta de localização da poligonal referente ao Lote 2 – SHVP



Contrato nº 29/2023 - Infraestrutura no Vicente Pires

* Apresenta-se, a seguir, o panorama atual dos contratos do Setor Habitacional Vicente Pires com vigência/andamento em 2024:

Contrato nº	% até o 6º Bim de 2023	% até o 6º Bim de 2024	Situação da Obras - 6º Bim de 2024	Principais intercorrências que impediram maior avanço da execução ao longo do exercício de 2024/Evolução das Obras/Serviços	Análise da situação atual frente ao cronograma físico-financeiro e perspectiva para 2025



GOVERNO DO DISTRITO FEDERAL
Secretaria de Estado de Economia
Secretaria Executiva de Finanças
Subsecretaria de Planejamento Governamental

21/2016	97,02	100,00	Concluída	<p>Houve a necessidade de readequação do projeto executivo; tempo entre análise e aprovação dos aditivos financeiros e para o uso de fragmentadores para realização de "Tunnel Liner" presente na Rua 08; chuvas; remoção de hidrantes; remoção de poste; supressão vegetal; liberação para execução dos serviços dentro dos condomínios.</p> <p>Grande dificuldade em se escavar o "Tunnel Liner" da Rua 08, onde se realizou a detonação com material pirotécnico devido a ocorrência de rocha (material de 3ª categoria) e escavação com rompedores pneumáticos em razão de detonação de material pirotécnico colocar em risco a estrutura da portaria e residências.</p>	Obra Concluída
19/2021	93,32	97,50	Andamento Normal	Necessidade de execução dos rebaixamentos das redes de água potável pela Caesb.	Atrasada devido a inexecução dos rebaixamentos das redes de água potável pela Caesb.
14/2023	1,18	6,98	Paralisada	Após reexame do projeto de adequação do escoramento para a obra de arte constatou-se custo estimado acima de 25% para sua execução, incompatível com as condições de licitação.	Em trâmites procedimentos administrativos para a rescisão contratual.
29/2023	A ser iniciada	16,75	Andamento Normal	<p>Por se tratar de área com ocupação desordenada, as ruas são muito estreitas, dificultando o acesso de máquinas e caminhões bem como a operação destes equipamentos, não sendo possível a execução de desvio para que o local de trabalho fique isolado.</p> <p>O fluxo de pessoas e veículos é intenso, ocasionando atrasos na execução da obra. Necessidade de realizar aditivo de quantitativos devido à constatação de solo de 3ª categoria na Rua Misericórdia.</p>	Andamento normal, com perspectiva de conclusão em 2026.

- Restauração/recuperação de pavimento nos segmentos 3A e 12 da DF-009 - Lago Norte
- **Contrato nº 9/2024:** Intervenção em andamento normal e com 1% dos serviços executados até o 6º bimestre.

A restauração da DF-009 tem como objetivo recuperar o pavimento da rodovia prolongando a sua vida útil e reestabelecendo as condições de segurança, conforto e trafegabilidade. Devido a extensão da rodovia foi necessária a divisão em segmentos homogêneos, com base em critérios visuais e deflectométricos. Tais segmentos visam a melhor solução técnica/econômica para o trecho a ser implantado no valor do recurso disponibilizado para execução do objeto. Encerra o exercício com a execução de serviços topográficos e a instalação do canteiro de obras.



Contrato nº 9/2024 - Restauração/recuperação de pavimento

- Execução de Obras de Urbanização - Programa Pró-Moradia - Mestre D'armas

- Revisão e readequação dos projetos executivos de drenagem do Setor Habitacional Mestre D'Armas - **Contrato nº 21/2021**: Revisão e readequação dos projetos executivos em andamento normal e com 97% dos serviços executados até o 6º bimestre.

A contratação visa complementar os projetos de infraestrutura para posterior realização das obras de conclusão do Setor, possibilitando o atendimento às condicionantes urbanísticas e ambientais que irão promover a regularização definitiva da área. Objetiva, também, garantir a acessibilidade e mobilidade urbana, proceder o cadastro de toda a rede de drenagem existente, além de verificar a capacidade de recebimento de efluentes do Ribeirão Mestre D'Armas. Serviços técnicos em andamento, restando pendente para a conclusão a aprovação do projeto de drenagem, em análise na Novacap, de forma a permitir o lançamento do certame das obras.

Contrato nº	% até o 6º Bim de 2023	% até o 6º Bim de 2024	Situação da execução dos projetos - 6º Bim de 2024	Andamento/Principais intercorrências que impediram maior avanço na execução ao longo do exercício de 2024/Evolução dos Serviços	Análise da situação atual frente ao cronograma físico-financeiro e perspectiva para 2025
3/2022	85%	92%	Andamento Normal	Há morosidade na entrega de produtos de revisões pela empresa contratada e também por parte de órgãos responsáveis pela análise e aprovação. Constatam-se diversas dilações de prazos de entregas e análises, ocasionando a necessidade de aditamentos de prorrogação de prazos	Há expectativa de continuidade e conclusão no primeiro semestre de 2025.



				<p>contratuais (atualmente o Contrato tem seguimento de acordo com o 11º Termo).</p> <p>O produto de drenagem se encontra em fase de reelaboração por parte da empresa contratada, a partir das últimas exigências da Novacap que indicam a necessidade de modificação do projeto.</p> <p>O projeto de Sinalização Viária se encontra em análise pelo Detran desde agosto de 2024, sem uma resposta prévia ainda.</p> <p>Foi aprovado o projeto de pavimentação.</p>	
--	--	--	--	--	--

- Execução de obras de Urbanização - Programa Pró-Moradia - Condomínio Sol Nascente - Execução de infraestrutura urbana no Setor Habitacional Sol Nascente - Trecho 1 e parte do Trecho 3 - **Contrato nº 17/2022**: Intervenção em andamento normal e com 46% dos serviços executados até o 6º bimestre.

Compreendem a execução dos serviços de pavimentação asfáltica, drenagem, instalação de meios fios, construção de calçadas, sinalização horizontal e vertical, bacias de detenção e a construção de uma ponte, já finalizada, responsável pela ligação interna entre os Trechos 1 e 2. Durante o ano de 2024 foram executados os serviços de escavação das lagoas; implantação de rede de drenagem; pavimentação; meios-fios; muro gabião e calçadas.

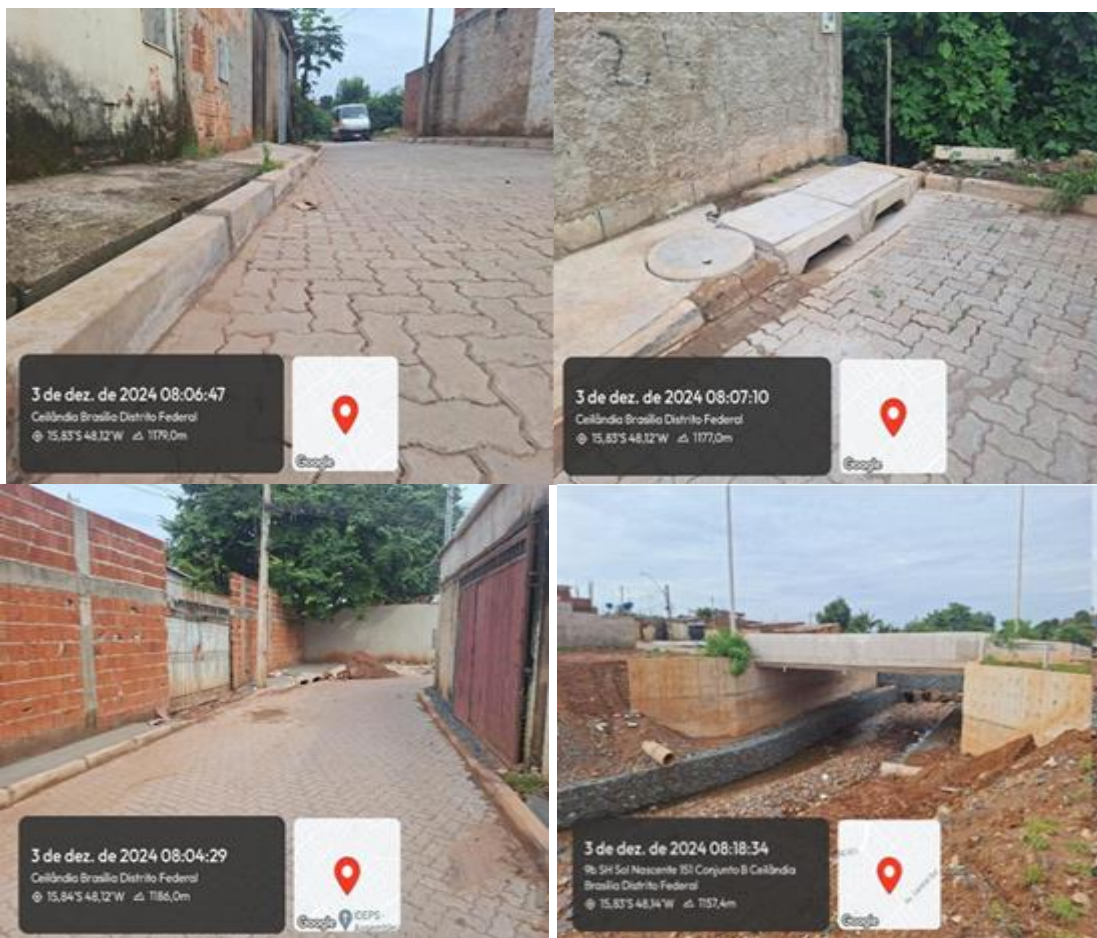

Contrato nº 17/2022 - Sol Nascente Trecho 1 e parte do Trecho 3



- Execução de obras de infraestrutura urbana no Setor Habitacional Sol Nascente, remanescentes, Trecho 3 - Lote 1 - **Contrato nº 22/2022**: Intervenção em andamento normal, e com 72% dos serviços executados até o 6º bimestre.

Consiste da implantação de rede de drenagem, pavimentação, sinalização viária, calçadas e bacias de detenção. Durante o ano de 2024 foram executados os serviços de terraplanagem; execução da lagoa das bacias 1-D, 1-C, 1-B e 1-A; pavimentação; implantação de rede de drenagem.



Contrato nº 22/2022 - Infraestrutura no Sol Nascente no trecho 3 - Lote 1

- Execução de obras de infraestrutura urbana no Setor Habitacional Sol Nascente Trecho 3 - Lote 2 - **Contrato nº 23/2022**: Intervenção em andamento normal e com 73% dos serviços executados até o 6º bimestre.

Compreendem a execução dos serviços de pavimentação, drenagem, meios-fios, calçadas, sinalização horizontal e vertical, além de bacias de detenção. Durante o ano de 2024 foram executados os serviços de terraplanagem; dispositivos de concreto; pavimentação e implantação de redes de drenagem.



Contrato nº 23/2022 - Infraestrutura no Sol Nascente Trecho 3 - Lote 2

⇒ Apresenta-se, a seguir, o panorama dos contratos do Setor Habitacional Sol Nascente em 2024:

Contrato nº	% até o 6º Bim de 2023	% até o 6º Bim de 2024	Situação da Obras - 6º Bim de 2024	Principais intercorrências que impediram maior avanço da execução ao longo do exercício de 2024/Evolução das Obras/Serviços	Análise da situação atual frente ao cronograma físico-financeiro e perspectiva para 2025
17/2022 - Trecho 1 e Trecho 3	18	46	Andamento Normal	Interferências nas redes de água e esgoto; ocupação desordenada e período de chuvas além do esperado.	Finalização do escopo do Contrato prevista para o segundo semestre de 2025.
22/2022 - Trecho 3 - Lote 1	34	72			
23/2022 - Trecho 3 - Lote 2	24	73			

- Requalificação e Reabilitação de Espaços Urbanos - Avenida W3 - Plano Piloto:

- Restauração de Pavimento Rígido na W 3 Sul - **Contrato nº 16/2022**: Intervenção paralisada por 120 dias, a partir de 5/11/2024, devido ao período chuvoso. Executados 45,00% dos serviços até o 6º bimestre.

Importante projeto que prevê o desenvolvimento e a execução de obras de readequação da faixa exclusiva de ônibus na avenida W3 Sul, que compreende aproximadamente 6 Km entre



o viaduto do Eixo Monumental e o Setor Hospitalar Sul, ao longo das Quadras "700" e o trecho de aproximadamente 6 Km compreendido entre a Quadra 516 e o viaduto do Eixo Monumental, ao longo das Quadras "500", com extensão total de 12 Km de pavimento rígido, que visa trazer maior conforto aos usuários, além de mais segurança e economicidade em manutenções.

O pavimento rígido em implantação na Avenida W3 Sul, que é uma das vias mais movimentadas da capital, visa sanar problema crônico na região, que devido ao intenso fluxo de ônibus, tem seu pavimento deformado e em muitas ocasiões, erodido devido ao desgaste.

Dentre as vantagens do pavimento rígido, podemos citar: durabilidade, baixa manutenção, resistência a cargas pesadas, melhora na dispersão das cargas para o subleito, trazendo economia também no tratamento do subleito.



Contrato nº 16/2022 - Restaurar pavimento da Avenida W3 Sul

- Gestão da Fiscalização e Supervisão de Obras - DF:

Por meio dos recursos desta Ação são realizadas diversas atividades referentes à prestação de serviços técnicos especializados na área de engenharia consultiva como: elaboração de pareceres técnicos, controle tecnológico, elaboração e análise de projetos, fiscalização e supervisão de obras, entre outros, em apoio imprescindível à execução dos empreendimentos sob a gestão desta Secretaria.



- Supervisionar e apoiar no desenvolvimento de projetos e na execução da obra de readequação da Estrada Parque Indústrias Gráficas (EPIG) - **Contrato nº 19/2022**: Contratação com andamento normal e com 76% dos serviços técnicos de supervisão realizados até o 6º bimestre.

Considerando que esta Secretaria de Obras não possui corpo técnico, laboratórios e equipe de topografia suficientes para o acompanhamento integral desta intervenção, foi necessária a contratação de Supervisora para subsidiar a execução das obras, objeto do Contrato nº 21/2022.

Relaciona-se a seguir, os principais serviços realizados em 2024:

- Acompanhamento das diversas etapas de revisão e adequação dos projetos básicos e executivos, inclusive aprovação e verificação da qualidade técnica quanto à correta utilização das normas técnicas vigentes;
- Acompanhamento dos estudos e da revisão/readequação dos projetos em fase de obras;
- Prestação de informações e esclarecimentos à SODF quanto aos projetos de engenharia e outros projetos necessários, inclusive informando se estes atendem às normas técnicas;
- Acompanhamento do Diário de Obras quanto à elaboração e verificação dos serviços realizados em relação às especificações técnicas e projetos contratados;
- Acompanhamento e supervisão da execução de cada etapa dos serviços, inclusive aferindo os quantitativos executados para fins de elaboração de medições, avaliação técnica qualitativa e aprovação dos serviços componentes do projeto executivo;
- Aprovação e liberação por escrito de cada etapa de projeto e obra e apresentação dos relatórios de término das etapas;
- Proposição de soluções para os problemas construtivos e imprevistos surgidos, com anuência desta SODF, devendo ser registradas as ocorrências no Diário de Obras e no relatório eventual;
- Verificação dos ensaios tecnológicos realizados pela empresa executora da obra, em conformidade com a norma técnica vigente e realização dos ensaios de contraprova (se necessário);
- Verificação de toda a instrumentação geotécnica a ser implantada;
- Execução do controle físico financeiro da obra;
- Execução de levantamentos topográficos cadastrais e documentação técnica para subsidiar a SODF na elaboração dos processos desapropriatórios, caso ocorra e seja necessário;
- Acompanhamento das condições de segurança durante as obras;
- Prestação de informações sobre o andamento dos projetos e das obras via web; e
- Elaboração da emissão de relatórios de aprovação de projetos que podem ser mensais, parciais, eventuais e finais.



Contrato nº 19/2022 - Supervisionar as obras de readequação da Estrada Parque Indústrias Gráficas (EPIG)

- Realizar serviços geotécnicos/geológicos (Lote 1) e de controle tecnológico laboratorial (Lote 2) para subsidiar a elaboração de projetos e a fiscalização/acompanhamento de obras sob a responsabilidade desta Secretaria - **Contrato nº 8/2023**:

Os estudos e/ou ensaios geológico-geotécnicos, abrangidos por esta contratação, visam à caracterização dos solos do ponto de vista das condições de fundação (OAE), das obras e do dimensionamento dos serviços de terraplenagem, pavimentação e drenagem, identificação do nível d'água, identificação de material terroso e granular servível, bem como identificação e delimitação de material inservível (para fundação e estruturas de pavimento), estudos de subleito, de revestimento primário, jazidas, areais, resíduos da construção civil e outros.

Já os estudos e/ou ensaios afetos ao controle tecnológico do concreto, constantes da contratação em tela, visam garantir o desempenho das estruturas, bem como a qualidade dos insumos utilizados, de forma a evitar patologias que possam comprometer sua vida útil, assim como o controle tecnológico e ensaios em materiais betuminosos a serem empregados nas obras de infraestrutura, de modo a promover caracterização de sua composição, além de garantir emprego que satisfaça às especificações previstas nas Normas Técnicas.

Entretanto, devido a questões técnico-administrativas relacionadas a erro material identificado na unidade de medida contida no Orçamento Sem Desoneração (131909466) do Edital de Licitação (79176246), do item vinculado ao ensaio de viga "Benkelman", a contratação finaliza 2024 com status de paralisada. Realizado 7% dos serviços até o 6º bimestre.



Dentre os serviços realizados destacam-se (158937622): Lote 1: 485 unidades de serviços geotécnicos e ensaios e 1.490 m de sondagem; Lote 2: 622 unidades de serviços de controle tecnológico laboratorial e 760m de ensaio de viga "Benkelman" (permite avaliar a condição e o desempenho do pavimento ao longo do tempo).



Contrato nº 8/2023 - Realizar serviços geotécnicos/geológicos (Lote 1) e de controle tecnológico laboratorial (Lote 2)

- Remanejamento de Rede - Readequação /implantação de infraestrutura de Energia Elétrica.

- Implantação de rede elétrica de média e baixa tensão e mitigação de riscos na rua 1 e na rua principal do assentamento 26 de setembro - **Contrato nº 13/2024**: A readequação/implantação da rede visa garantir os parâmetros mínimos de segurança e qualidade no fornecimento de energia elétrica regular na região. Intervenção em andamento normal, e com 27,5% dos serviços executados até o 6º bimestre

- Gestão Ambiental na Execução de Obras e na Implantação da Política de Saneamento - DF: Até o 6º Bimestre foram realizados os pagamentos das seguintes taxas:

Esta Secretaria, no ano de 2024, realizou a gestão ambiental de diversos empreendimentos e atuou nos procedimentos para a obtenção de autorizações e licenças ambientais de interesse desta Pasta e de outros Órgãos, cujas obras têm sido acompanhadas de forma a auxiliar na clara execução das atividades em conformidade com a legislação ambiental. Na tabela abaixo, estão relacionadas as Licenças e Autorizações recebidas/renovadas durante o ano de 2024:



GOVERNO DO DISTRITO FEDERAL
Secretaria de Estado de Economia
Secretaria Executiva de Finanças
Subsecretaria de Planejamento Governamental

Obra	Licença/Autorização Ambiental	Tipo de Pagamento	Valor (R\$)
Corredor Eixo Oeste - EPIG - Trecho 1	Autorização de Supressão Vegetal	Compensação Florestal - Funam (1 taxa) e Taxa de Análise da Autorização (1 taxa).	396.348,75
Corredor Eixo Oeste - EPIG - Trecho 5 e 6	Autorização de Supressão Vegetal	Compensação Florestal - Funam (1 taxa) e Taxa de Análise da Autorização (1 taxa).	
Corredor Eixo Oeste - EPIG - Trecho 4	Autorização de Supressão Vegetal	Compensação Florestal - Funam (1 taxa) e Taxa de Análise da Autorização (1 taxa).	
Corredor Eixo Oeste - EPIG - Trecho 2	Autorização de Supressão Vegetal	Compensação Florestal - Funam (1 taxa) e Taxa de Análise da Autorização (1 taxa).	
Corredor Eixo Oeste - EPIG	Autorização de Supressão Vegetal	Compensação Florestal - Funam (1 taxa).	
SOF Sul	Autorização de Supressão Vegetal	Compensação Florestal - Funam (1 taxa), Taxa de Análise da Autorização (1 taxa) e Compensação Florestal - Ibram.	
Parque do Cortado	Autorização de Supressão Vegetal	Compensação Florestal - Funam (2 taxas) e Taxa de Análise da Autorização (1 taxa).	
Sol Nascente - Trecho 1	Autorização de Supressão Vegetal	Taxa de Análise da Autorização.	
Sol Nascente - Trecho 3	Autorização de Supressão Vegetal	Taxa de Análise da Autorização.	
Via de ligação entre o Guará II e o Núcleo Bandeirante	Autorização de Supressão Vegetal	Compensação Florestal - Funam e Compensação Florestal - Ibram.	
Setor Habitacional Mestre D'Armas	Licença Única (Em elaboração no Ibram)	Taxa de Licenciamento (1 taxa) e Taxa de Análise da Licença (1 taxa).	
Estrada Setor Policial Militar - ESPM (Lançamento T16)	Autorização de Supressão Vegetal	Compensação Florestal - Funam (2 taxa).	
Praia Norte - Lago Norte	Taxa de Análise da Autorização - Implantação de gabiões para taludes	Implantação de gabiões para taludes - Praia Norte.	

- Monitoramento dos níveis de ruídos gerados pelas obras de implantação do Corredor Eixo Oeste no Distrito Federal - **Contrato nº 11/2023**. Foram monitorados, até o 4º bimestre de 2024, 140 pontos de ruídos, isso corresponde a 100% dos serviços executados.

A contratação em tela tem como objetivo acompanhar o cumprimento da legislação e condicionantes das licenças ambientais das obras do Corredor Eixo Oeste, de forma a cobrar das empresas responsáveis pelas respectivas obras o atendimento ao nível de ruído máximo permitido. Os relatórios apresentados pela contratada subsidiaram o cumprimento desta Secretaria à legislação ambiental, no que se refere à poluição sonora. Eventuais ruídos constatados em desacordo com a legislação foram devidamente reportados aos responsáveis para que providências fossem tomadas e os ruídos fossem minimizados.



Contrato nº 11/2023 - Monitoramento dos níveis de ruídos

ILUMINAÇÃO PÚBLICA DO DISTRITO FEDERAL

Posição SAG 6º Bimestre/2024 - Ampliação dos Pontos de Iluminação Pública - DF e Manutenção do Sistema de Iluminação Pública - DF.

Descrição dos Principais Investimentos - Programa 6209	Cidade	Etapa SAG	Situação	Executado
Projeto Básico (Etapa 1) e Fiscalização - Etapa 2 (Contrato nº 14/2022).	DF	0025	Concluída	-
Manutenção de Parque de Iluminação (Contrato nº 4/2018)	DF	0027	Concluída	-
Fornecimento de Energia Elétrica para o Sistema de iluminação do Distrito Federal (Contrato nº 6/2023).	DF	0028	Concluída	-
Concessão dos Serviços de Iluminação Pública no DF (Contrato nº 1/2024)	DF	0063	Concluída	-

- Ampliação dos Pontos de Iluminação Pública - DF

- Execução de Estudo Preliminar/Projeto Básico (Etapa 1), Fiscalização e Projeto "as built" (Etapa 2) e implantar a expansão do Sistema de Iluminação Pública do DF - **Contrato nº 14/2022**: Realizado em 2024, Implantação de 20 pontos de iluminação e instalação de 20 luminárias.



- Execução do Contrato nº **14/2022** finalizada no 2º Bimestre (25/03/2024), conforme estabelecido na Cláusula 9.3, do Contrato de Concessão com a CEB ILUMINAÇÃO PÚBLICA E SERVIÇOS S.A (128370626), que obteve a sua eficácia com a emissão de Ordem de Serviço em 25/03/2024 (136788732)

⇒ **EMENDAS PARLAMENTARES:**

Emendas Parlamentares			
Programa de Trabalho	Descrição dos serviços realizados	Localidade	Quantidade
15.752.6209.1836.0012	Implantação de rede de iluminação Pública no Núcleo Rural Olhos D'Água	Gama	83
	Implantação de rede de Iluminação Pública no Núcleo Rural Monjolo	Recanto da Emas	31
	Implantação de Iluminação Pública na Rua Primavera - Ponte Alta	Ponte Alta Norte	24
	Implantação de Iluminação Pública na SQS 216 Sul	Plano Piloto	265
	Implantação de Iluminação Pública no Campo Sintético da QS 20	Riacho Fundo II	8
	Implantação de Iluminação Pública no CAUB II	Riacho Fundo II	66
15.451.6209.1836.0014	Implantação de Iluminação Pública na Via Principal entre a QNQ e o Sol Nascente - Trecho 3	Sol Nascente	51
25.752.6209.1836.0124	Implantação de Iluminação Pública na Quadra 103, Residencial Oeste	São Sebastião	62
15.752.6209.1936.0125	Implantação de Iluminação Pública na Vila Cauhy	Núcleo Bandeirante	8
	Implantação de Iluminação Pública no Viaduto sobre a EPIA Sul, trecho do Setor de Postos e Motéis	Candangolândia	34
	Implantação de Iluminação Pública na Via NB - 01, trecho entre a EPNB até a Av. do Contorno.	Núcleo Bandeirante	73

Apresenta- se adiante os registros fotográficos dos serviços realizados:

- Ampliar pontos de Iluminação no DF:



Implantação de iluminação pública no Núcleo Rural Olhos D'água – Gama - Emenda Parlamentar – Obra Concluída em 30/12/2024



Implantação de rede de Iluminação Pública no Núcleo Rural Monjolo



Implantação de Iluminação Pública na Rua Primavera - Ponte Alta



Implantação de iluminação pública na SQS 216 – Plano Piloto – Emenda Parlamentar - Obra Concluída em 30/12/2024.



Implantação de Iluminação Pública no Campo Sintético da QS 20 - Riacho Fundo II
- Ampliar pontos de Iluminação Pública no DF:



Implantação de iluminação pública na Vila Cauhy





Implantação de Iluminação Pública no Viaduto sobre a EPIA Sul, Candangolândia



Implantação de Iluminação Pública na Via NB-01 - Núcleo Bandeirante

Para a utilização dos recursos oriundos de Emendas Parlamentares Distritais destinadas à intervenções no Parque de Iluminação Pública, tem sido adotado o apostilamento ao Contrato de Concessão celebrado com CEB Iluminação Pública e Serviços S/A – CEB IPE, com eficácia a partir de 25 de março de 2024.

- Manutenção do Sistema de Iluminação Pública - Regiões Administrativas - DF.

- Manutenção do Parque de Iluminação Pública no Distrito Federal – PIP - **Contrato nº 4/2018**: A execução do Contrato foi finalizada no 2º Bimestre (25/03/2024), conforme estabelecido na Cláusula 9.3, do Contrato de Concessão com a CEB ILUMINAÇÃO PÚBLICA E SERVIÇOS S.A (128370626), que obteve a sua eficácia com a emissão de Ordem de Serviço em 25/03/2024 (136788732).

- Fornecimento de energia elétrica para o Sistema de Iluminação Pública do Distrito Federal - **Contrato nº 6/2023**: No Quadro abaixo são apresentadas as realizações dos serviços de Manutenção do Sistema de Iluminação Pública - DF, no âmbito das respectivas contratações:

Programa de Trabalho 15.782.6209.8507.6471 (Institucional SODF)			
Mês	Contrato nº 4/2018 (Manutenção do Parque de Iluminação Pública no Distrito Federal – PIP)		Contrato nº 6/2023 (Fornecer energia elétrica para o Sistema de Iluminação Pública do Distrito Federal)
	Quantidade de Pontos Mantido	Luminárias Eficientizadas	Consumo de Energia (kww)
Janeiro	310.450	248	32.460.752
Fevereiro	310.640	1.263	30.162.867
Março	310.450	3.277	29.109.987
Abril	-	-	24.519.844
Maio	-	-	25.320.891
Junho	-	-	24.418.516
Julho	-	-	24.827.819
Agosto	-	-	24.751.548
Setembro	-	-	24.659.702
Outubro	-	-	24.436.006
Novembro	-	-	23.466.874
Dezembro	-	-	24.253.167

- Prestação dos serviços de Iluminação Pública - Parceria Público Privada - DF.



⇒ **CONTRATO DE CONCESSÃO:**

Ações implementadas no âmbito do Contrato de Concessão Administrativa dos Serviços de Iluminação Pública no Distrito Federal, com base na Lei nº 7.275/2023 e no Decreto nº 45.033/2023, que outorgou a concessão do serviço de iluminação pública do Distrito Federal à CEB Iluminação Pública e Serviços S/A – CEB IPES, formalizada por meio do Contrato de Concessão, celebrado em 4 de dezembro de 2023, em que se delega a prestação dos serviços de iluminação pública no Distrito Federal, incluindo as atividades de planejamento, investimento e gestão da implantação, instalação, recuperação, modernização, melhoramento, eficientização, expansão, operação e manutenção dos ativos que integram o sistema de iluminação pública no território do Distrito Federal.

O Contrato de Concessão foi firmado entre o DF, por meio desta Secretaria de Estado de Obras e Infraestrutura do Distrito Federal – SODF e da então Secretaria de Estado de Planejamento, Orçamento e Administração do Distrito Federal – SEPLAD, denominado Poder Concedente e a CEB IPES, denominada Concessionária.

O Parque de Iluminação Pública do Distrito Federal é o terceiro maior Parque de Iluminação Pública do país, com mais de 250 mil pontos luminosos. Desde a assinatura, tanto a Concessionária quanto o Poder Concedente realizaram as diligências necessárias para alcançar a eficácia do contrato.

Assim, a Concessionária e o Poder Concedente, no início de 2024, realizaram diversas diligências, tais como a formalização dos seguintes instrumentos:

- (i) Plano de Transição Operacional;
- (ii) Contrato de Administração de Contas;
- (iii) Termo de Transferência de Bens Reversíveis;
- (iv) Termo de Transferência de Documentos, Dados e Informações;
- (v) Termo de Cessão; e
- (vi) Termo Aditivo ao Convênio de Repasse da CIP com a Distribuidora.

Em 25 de março de 2024, o referido Contrato de Concessão entrou em eficácia com a emissão da Ordem de Serviço.

A Concessionária apresentou os Planos previstos no Contrato de Concessão, nos prazos estipulados e adequados à data da emissão da ordem de serviço, que foram devidamente aprovados pelo Poder Concedente, estando as datas de aprovações especificadas a seguir:

- Em 04 de setembro de 2024, esta Secretaria aprovou os seguintes Planos, com o Adendo do Quadro sinótico de ajustes:

- a) Plano de Implantação do Centro de Controle Operacional (PICCO);
- b) Plano de Implantação de Manutenção (PMAN);
- c) Plano de Implantação do Sistema Central de Gerenciamento; e
- d) Plano Implantação do Call Center.

- Em 25 de outubro de 2024, a SODF aprovou os seguintes Planos, com o Adendo do Quadro sinótico de ajustes:

- e) Plano de Gestão Socioambiental (PGS);
- f) Plano de Implantação do Sistema de Telegestão (PIST);
- g) Plano de Iluminação de Destaque (PID); e
- h) Plano de Modernização e Eficientização (PME).

Assim, com a aprovação dos Planos, a Concessionária pôde seguir com a implementação dos serviços contratados conforme cronograma. Frisa-se que, no ano de 2024, o Centro de Controle Operacional foi devidamente implantado e se encontra ativo. Da mesma maneira, o Call Center teve a sua implementação completamente realizada, oportunizando à sociedade maior acesso às demandas diárias e as suas soluções.



A transposição tecnológica de todas as luminárias convencionais para LED está prevista para ocorrer em 40% do Parque de Iluminação Pública do DF ainda em 2025. Os outros 60% do Parque estão previstos para serem concluídos da seguinte forma: 30% até 2026 e 30% até 2027, conforme previsto no Contrato de Concessão. A implantação do Sistema de Telegestão, com monitoramento de 15 dos pontos luminosos 24 horas por dia, deverá ocorrer em 7,5% dos pontos luminosos até o final do mês de março de 2026. Os outros 7,5% deverão ser implementados até o final do mês de março de 2027.

Será realizada a iluminação de destaque dos seguintes monumentos, conforme o Plano de Iluminação de Destaque - PID:

Monumentos elegíveis para iluminação pública de destaque	
Monumentos Religiosos: Catedral de Brasília. Igrejinha da 108 Sul. Igrejinha Nossa Senhora da Paz.	Monumentos Culturais: Biblioteca Nacional. Memorial e Monumentos a JK. Memorial Povos Indígenas.
Conjuntos Arquitetônicos: Palácio da Justiça. Palácio do Buriti. Esplanada dos Ministérios.	Pontes e Viadutos Ponte JK. Ponte das Garças. Ponte Honestino Guimarães.

⇒ **Manutenção Corretiva e Preventiva:**

A manutenção corretiva e preventiva do Parque de Iluminação Pública no Distrito Federal é realizada pela CEB-IPES, e em 2024, desde o início da concessão, foram realizados 93.649 atendimentos a 94.434 pontos, por meio de 105.677 aberturas de protocolo.

Os locais que mais concentram os chamados para manutenção são:

1. - Plano Piloto/Brasília, com 18.672 atendimentos realizados;
2. - Ceilândia, com 8.371 atendimentos realizados; e
3. - Recanto das Emas, com 6.145 atendimentos realizados.

⇒ **Eficientização da Iluminação Pública:**

A efficientização da Iluminação Pública realizada pela CEB-IPES, trata da substituição de luminárias com tecnologias antigas (vapores metálicos e LEDs de baixa eficiência) por luminárias de LED mais eficientes (mais de 150 lm/w).

Nesse cenário ao longo de 2024 foram investidos R\$ 18.087.812,63 na efficientização da iluminação pública, com a substituição de 22.190 luminárias em 20 Regiões Administrativas.

Programação Orçamentária não Executada

PT 15.451.6209.1110.0306 - Execução de Obras de Urbanização - Pôr do Sol:

A programação da intervenção para implantação de Infraestrutura urbana (geométrico, terraplenagem, drenagem, pavimentação, sinalização, calçadas e meio fio) na localidade do Pôr do Sol requer a elaboração de projetos executivos, contratados no final do bimestre (Contrato nº 17/2024), no âmbito do Programa Trabalho 15.451.6208.1968.0018 - Elaboração de Projetos - Distrito Federal (00110-00001440/2023-03).

PT 15.451.6209.1110.1322- Execução de obras de Urbanização - Programa Pró-Moradia - DF:

O setor responsável pelo gerenciamento de recursos externos vislumbrava à época de elaboração do então PLOA 2024, a necessidade de que a ação/subtítulo 1110.1322 restasse prevista no QDD para possível retomada de intervenções com pendências técnicas, a serem sanadas perante o órgão financiador (Caixa) por intermédio da operação de crédito nº 175.749-27/2006. Em 31/10/2024 a Caixa formalizou notificação ao DF acerca do encerramento da operação, mediante o vencimento antecipado da dívida, conforme os termos do Ofício nº 0092/2024/GIGOV/BR (155164425). Houve agendamento de reuniões técnicas com equipes do GDF e da Caixa a serem realizadas no início de 2025 para prosseguimento de tratativas a serem envidadas no âmbito do processo 00010-00001815/2024-54.

PT 15.451.6209.3058.0004 - Execução de obras de Urbanização Programa Pró-Moradia - Arapoanga - Planaltina:



De modo igual à Ação 1110.1322, o setor responsável pelo gerenciamento de recursos externos vislumbrava à época de elaboração do então PLOA 2024, a necessidade de que a ação/subtítulo 3058.0004 restasse prevista no QDD para possível retomada de intervenções com pendências técnicas, a serem sanadas perante o órgão financiador (Caixa) por intermédio da operação de crédito nº 262250-51/2009. Em 31/10/2024 a Caixa formalizou notificação ao DF acerca do encerramento da operação, mediante o vencimento antecipado da dívida, conforme os termos do Ofício nº 0096/2024/GIGOV/BR (155164569). Houve agendamento de reuniões técnicas com equipes do GDF e da Caixa a serem realizadas no início de 2025 para prosseguimento de tratativas a serem envidadas no âmbito do processo 00010-00001815/2024-54.

Indicadores de Desempenho por Programa de Governo

Indicador	Unidade	Índice mais recente	Apurado	Period	Desej 1º Ano	Alcanc 1º Ano	Desej 2º Ano	Alcanc 2º Ano	Desej 3º Ano	Alcanc 3º Ano	Desej 4º Ano	Alcanc 4º Ano	Fonte
10877 - CAPACIDADE DE EXECUÇÃO DE REDES DE ÁGUAS PLUVIAIS NO DISTRITO FEDERAL	METRO		01/01/2001	Anual	32540,00	35699,00		X		X		X	SUAF/SODF, DU/NOVACAP E GEREN/DITEC/TERRACAP
<p>Justificativa: 2024 - Os resultados alcançados refletem o desempenho da SODF e da Terracap na execução de obras de drenagem no ano de 2024. Esses resultados são decorrentes da execução das seguintes obras de infraestrutura:- SODF:• Urbanização dos Setores Habitacionais: Sol Nascente (CT 23/2022; CT 22/2022 e CT 17/2022); Vicente Pires (CT 29/2023 e CT 19/2021); Bernardo Sayão (CT 1/2023); Requalificação do SOF/SUL (CT 24/2022) e Via de Ligação Guará- Núcleo (CT 23/2023).- Terracap:• Infraestrutura na QE 38, 44, 48, 50, 54, 56 e 58- Guará II; Drenagem e pavimentação asfáltica para os Lotes 01 e 02 do Centro Comercial da QI 28, no Lago Sul; Drenagem e pavimentação no Residencial Tamandua - Recanto das Emas e; Complementação do sistema viário e de drenagem do Setor Noroeste, no Plano Piloto (160040856).No que concerne às ações da SODF, importante ressaltar, que, devido a questões técnicas, informadas pelos Executores das contratações referentes ao Setor Bernardo Sayão e registradas no Relatório de Gestão, o resultado esperado para 2024, afeto a essas intervenções, não ocorreu como planejado, o que irá requerer reprogramação das ações previstas. De outro modo, as intervenções no Setor Habitacional Sol Nascente se destacaram na contribuição para o resultado obtido.</p>													
10878 - CAPACIDADE DE EXECUÇÃO DE PAVIMENTAÇÃO DE VIAS NO DISTRITO FEDERAL	METRO QUADRADO		01/01/2001	Anual	451150,00	517256,00		X		X		X	SUAF/SODF, DU/NOVACAP E GEREN/DITEC/TERRACAP
<p>Justificativa: 2024 - Os resultados alcançados refletem o desempenho da SODF, da Novacap e da Terracap na execução de obras de drenagem no ano de 2024. Esses resultados são decorrentes da execução das seguintes obras de infraestrutura:- SODF:• Urbanização dos Setores Habitacionais: Sol Nascente (CT 23/2022; CT 22/2022 e CT 17/2022); Vicente Pires (CT 29/2023, CT 19/2021 e CT 21/2016); Bernardo Sayão (CT 1/2023 e 5/2023); Requalificação do SOF/SUL (CT 24/2022) e Via de Ligação Guará- Núcleo (CT 23/2023).- Novacap:• Obras diversas no Distrito Federal (160989133).- Terracap:• Infraestrutura na QE 38, 44, 48, 50, 54, 56 e 58- Guará II; Drenagem e pavimentação asfáltica para os Lotes 01 e 02 do Centro Comercial da QI 28, no Lago Sul; Drenagem e pavimentação no Residencial Tamandua - Recanto das Emas e Complementação do sistema viário e de drenagem do Setor Noroeste, no Plano Piloto (160040856).No que concerne às ações da SODF, importante ressaltar, que, devido a questões técnicas, informadas pelos Executores das contratações referentes ao Setor Bernardo Sayão e registradas no Relatório de Gestão, o resultado esperado para 2024, afeto a essas intervenções, não ocorreu como planejado, o que irá requerer reprogramação das ações previstas. De outro modo, as intervenções no Setor Habitacional Sol Nascente e as obras de pavimentação executadas no Distrito Federal, sob a gestão da Novacap, se destacaram na contribuição para o resultado obtido.</p>													

6216 - MOBILIDADE URBANA

Execução Orçamentária e Financeira

Ação/Subtítulo	Lei	Despesa Autorizada	Empenhado	Liquidado
2316 - CONSERVAÇÃO DE OBRAS DE ARTE ESPECIAIS - PONTES, PASSARELAS E VIADUTOS	50000,0	0,0	0	0
0002 - CONSERVAÇÃO DE OBRAS DE ARTE ESPECIAIS - PONTES, PASSARELAS E VIADUTOS- TÚNEL RODOVIÁRIO- TAGUATINGA	50000,0	0,0	0	0
4071 - OPERAÇÃO DE TÚNEL RODOVIÁRIO	58400,0	4890400,0	4827429,00	3654873,99
0001 - OPERAÇÃO DE TÚNEL RODOVIÁRIO- AVENIDA CENTRAL- TAGUATINGA	58400,0	4890400,0	4827429,00	3654873,99
3054 - CONSTRUÇÃO DE TÚNEL	1005000,0	16557178,00	13946768,18	10666481,89
0002 - CONSTRUÇÃO DE TÚNEL- RODOVIÁRIO NA AVENIDA CENTRAL- TAGUATINGA	1005000,0	16557178,00	13946768,18	10666481,89



GOVERNO DO DISTRITO FEDERAL
Secretaria de Estado de Economia
Secretaria Executiva de Finanças
Subsecretaria de Planejamento Governamental

3119 - IMPLANTAÇÃO DO CORREDOR DE TRANSPORTE COLETIVO DO EIXO OESTE (LINHA VERDE)	175020003,0	189272959,00	114632167,76	110589316,73
0004 - IMPLANTAÇÃO DO CORREDOR DE TRANSPORTE COLETIVO DO EIXO OESTE (LINHA VERDE)-- REGIÃO OESTE	175020003,0	189272959,00	114632167,76	110589316,73
3361 - CONSTRUÇÃO DE PONTES	50000,0	0,0	0	0
4356 - CONSTRUÇÃO DE PONTES-- DISTRITO FEDERAL	50000,0	0,0	0	0
5902 - CONSTRUÇÃO DE VIADUTO	50000,0	10000,0	0	0
7778 - CONSTRUÇÃO DE VIADUTO-- DISTRITO FEDERAL	50000,0	10000,0	0	0
TOTAL - 6216 - MOBILIDADE URBANA	176233403,00	210730537,00	133406364,94	124910672,61

Posição SAG 6º Bimestre/2024

Descrição dos Principais Investimentos - Programa 6216	Cidade	Etapa SAG	Situação	Executado
Reformulação do sistema viário na Estrada do Setor Policial Militar, trecho entre a interseção EPIG/ESPM e o viaduto da W 3 Sul (Contrato nº 22/2021).	Região Central	0034	Normal	95%
Requalificação da Avenida Hélio Prates - Etapa 2, entre a QNG/QI 1 e a EPCT (DF-001) - Pistão Norte, Taguatinga (Contrato nº 9/2022).	Região Oeste	0035	Atrasada	56,5%
Readequação da Rodovia DF-011 Estrada Parque Indústrias Gráficas (EPIG), no âmbito do Corredor de Transporte Público Eixo-Oeste (Contrato nº 21/2022).	Região Central	0036	Normal	42,51%
Operação do Túnel Rodoviário - Avenida Central - Taguatinga (Contrato nº 30/2023).	Taguatinga	0024	Concluída	-
Fornecimento e Instalação de Tela Metálica antiofuscante nos emboques voltados para a EPTG, do Túnel Rodoviário de Taguatinga (Contrato nº 7/2023).	Taguatinga	0030	Concluída	87,65%
Fornecimento e instalação de sistema de automação, controle e transmissão de dados do Túnel de Taguatinga (Contrato nº 15/2023).	Taguatinga	0031	Normal	88%
Implantação de calçadas e rampas de acessibilidade no Boulevard do Túnel de Taguatinga (Contrato nº 18/2023).	Taguatinga	0032	Concluída	100%
Reservatório de Detenção do Túnel de Taguatinga (Contrato nº 24/2023).	Taguatinga	0033	Concluída	100%
Infraestrutura para implantação do Corredor exclusivo de ônibus, no acesso ao Terminal da Asa Sul - TAS (Contrato nº 2/2024).	P. Piloto	0062	Normal	97%

O Programa Temático 6216, em 2024, apresentou a maior parte dos recursos consignados com destinação para custear as intervenções vinculadas à Implantação do Corredor de Transporte Coletivo do Eixo Oeste, tendo em vista que estes empreendimentos integram o Escopo/Quadro de Composição de Investimentos de operações de crédito celebradas com a Caixa, com o Banco do Brasil e o BNDES. Em 2024, os percentuais alocados nessas Ações corresponderam a 45% da Dotação Inicial (Lei) e 83% da Despesa que restou autorizada. Destacam-se, a seguir, as Ações do Programa 6216 em 2024:



Programação Orçamentária Realizada

- Operação de Túnel Rodoviário - Avenida Central - Taguatinga

- Serviços técnicos de operação, monitoramento, segurança e manutenção do Túnel de Taguatinga/DF, com reposição de materiais - Contrato nº 30/2023:

Realizados serviços técnicos de operação, monitoramento, segurança e manutenção do Túnel de Taguatinga/DF, em regime permanente, com reposição de materiais, visando assegurar o atendimento dos serviços de manutenção preventiva de maneira contínua, pois são serviços imprescindíveis e essenciais, que se interrompidos poderão comprometer a continuidade das atividades visto que a ausência afetaria significativamente a ligação do tráfego da EPTG com as regiões administrativas de Taguatinga, Ceilândia e Samambaia. Ao longo de 2024 foram realizados: monitoramento da passagem subterrânea com seis faixas de rolamento, segurança do complexo viário e manutenção do CCO. Por se tratar de serviço contínuo, ao final do exercício a Etapa 0024 restou concluída no SAG e será efetivado novo registro para acompanhamento ao longo de 2025.

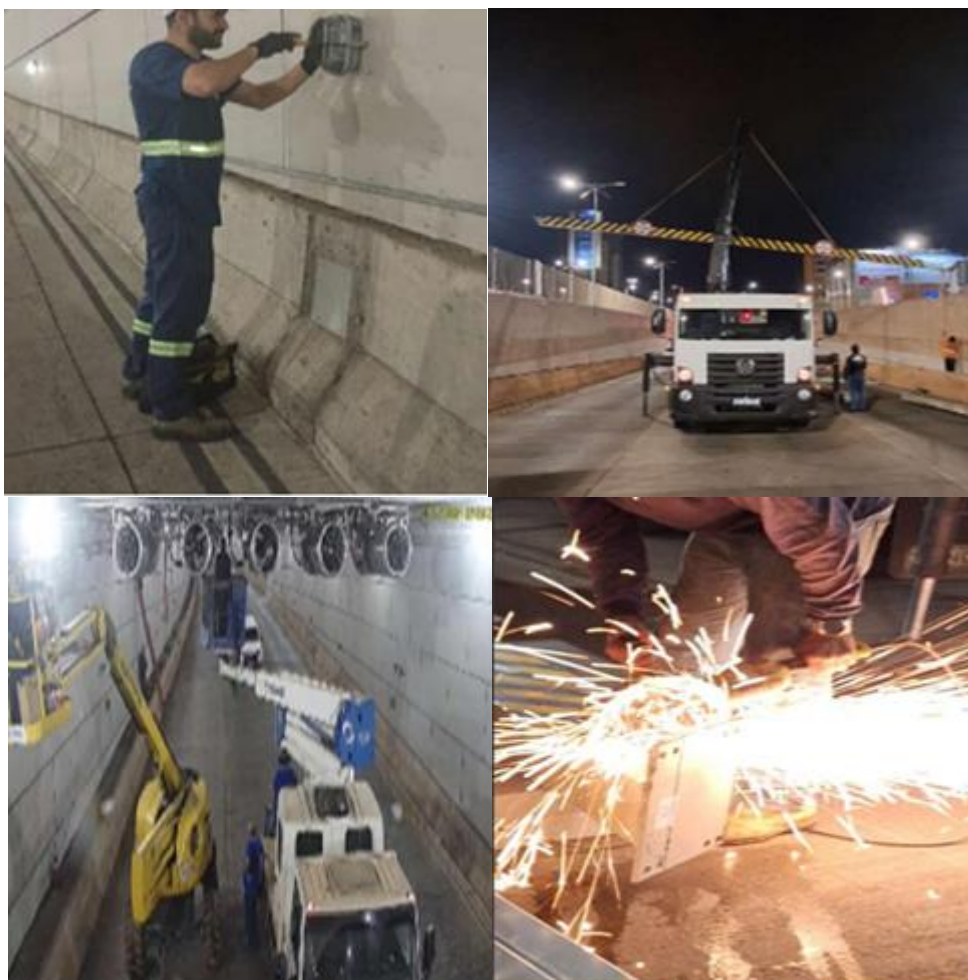

Contrato nº 30/2023 - Operação de Túnel Rodoviário

- Construção de Túnel Rodoviário na Avenida Central de Taguatinga.

- Fornecimento e instalação de tela metálica antiofusante nos emboques voltados para a EPTG, do Túnel Rodoviário de Taguatinga - **Contrato nº 7/2023**: O Executor do Contrato deu por concluída a execução dos serviços com 87,65% dos serviços realizados até o 3º bimestre.

- Execução do reservatório de detenção do sistema de drenagem pluvial do Túnel de Taguatinga - **Contrato nº 24/2023**: Intervenção concluída com 100% dos serviços realizados até o 5º bimestre.



A intervenção consiste na construção de reservatório de detenção com volume aproximado de 5.033m³. Instalado o canteiro de obras, iniciada a escavação da bacia e a readequação do projeto. Intervenção em andamento concluída e com 100% dos serviços realizados até o 5º bimestre.

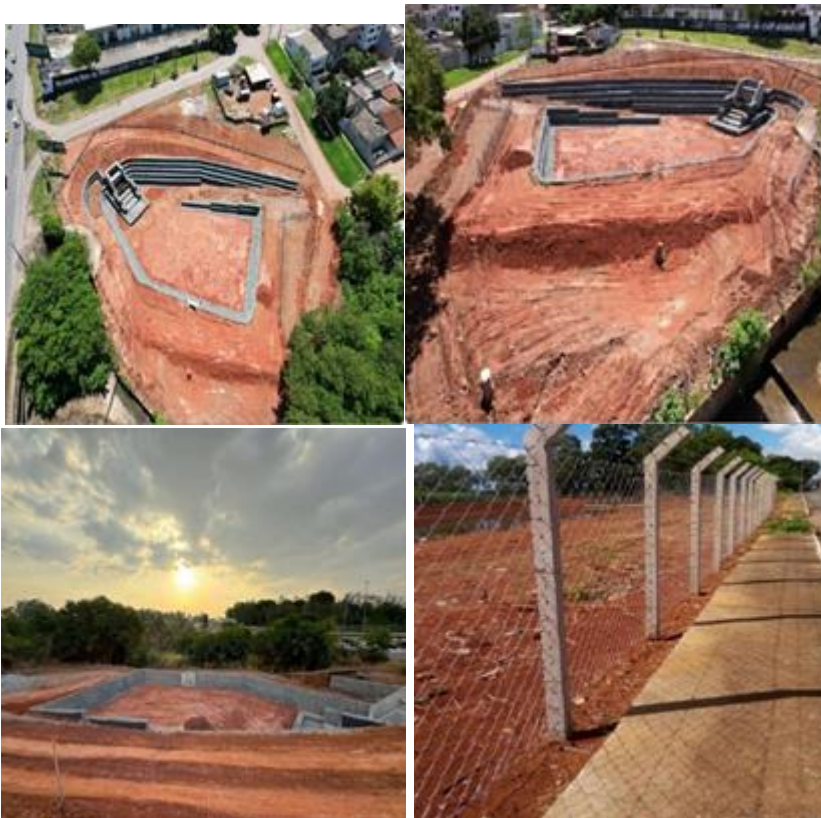

Contrato nº 24/2023 - Construção de reservatório de detenção

- Implantação do Corredor de Transporte Coletivo Eixo Oeste:

O Corredor de Transporte Coletivo Eixo Oeste (Linha Verde), com 38,7 quilômetros de extensão, é considerado o principal eixo de transporte público coletivo do Distrito Federal. Atende a 53% da demanda total do transporte coletivo do DF. Formam a bacia de alimentação do sistema tronco-alimentador do Eixo Oeste, as regiões Administrativas de Brazlândia, Ceilândia, Taguatinga, Samambaia, Águas Claras, Vicente Pires, Guará e Brasília. Será, portanto uma conexão entre o Sol Nascente e a área central do Plano Piloto, passando pelas Avenidas Hélio Prates e Comercial Norte, Centro de Taguatinga e EPTG (Estrada Parque Taguatinga), e se desmembrando em duas vias: a EPIG (Estrada Parque Indústrias Gráficas) e a ESPM (Estrada do Setor Policial Militar).

A concepção do projeto se baseia na implantação de um sistema integrado de transporte público com eixos estruturantes, servidos por linhas troncais, circulares, de ligação e alimentadores/distribuidores, visando à redução dos tempos de espera e de viagens nas linhas alimentadoras e troncais, com o mínimo de superposição de itinerários. Nesse contexto, para o cumprimento da finalidade de redução de tempo de viagens e de causas típicas de atrasos, como congestionamentos e tempos de paradas em cruzamentos viários, o Sistema BRT deve operar em via exclusiva no modelo de corredor de ônibus e ter prioridades no sistema viário, especialmente nas interseções viárias.

Para tanto, o Programa de Transporte Urbano do DF – PDTU/DF previu a realização de diversas intervenções viárias neste eixo, que é composto pelas seguintes vias/intervenções:

1. EPIG – Estrada Parque Indústrias Gráficas;
2. ESPM – Estrada do Setor Policial Militar;
3. Avenida Hélio Prates;



4. Avenida Comercial;
5. Avenida Central;
6. Avenida SAMDU;
7. EPCT – Estrada Parque Contorno (Pistão Norte e Sul);
8. EPCL – Estrada Parque Ceilândia;
9. Via Interbairros;
10. Via do Parque Nacional;
11. Via do Centro Administrativo; e
12. Estações de transferência;

Ressalta-se que para a implantação do Corredor, até o ano de 2018, havia a necessidade de revisão dos projetos de engenharia pertinentes à maioria das intervenções. Entretanto, os diversos setores desta Secretaria, em especial a de projetos, empreendeu esforços, o que possibilitou dar continuidade a certames que sofreram interrupções em anos anteriores. No Quadro a seguir, demonstra-se a evolução dos empreendimentos que compõem o Corredor de Transporte Eixo Oeste:

Corredor de Transporte Eixo Oeste				
Empreendimentos principais	Intervenção	Contrato nº	Estágio	Ano de Conclusão
1 - TÚNEL DE TAGUATINGA	Construção do Túnel de Taguatinga	4/2026	Concluída	2023
	Fornecimento e instalação de tela metálica antifusante nos emboques voltados para a EPTG	7/2023	Concluída	2024
	Fornecimento e instalação de alambrado nas imediações do Túnel	13/2023	Concluída	2023
	Reservatório de detenção	24/2023	Concluída	2024
	Implantação de calçadas e rampas de acessibilidade no Boulevard do Túnel	18/2023	Concluída	2024
2 - ACESSO SOL NASCENTE / HÉLIO PRATES	Via de acesso ao Sol Nascente/Hélio Prates 2	22/2016	Concluída	2019
3 - AVENIDA HÉLIO PRATES	Requalificação - Etapa 1	14/2021	Concluída	2023
	Requalificação - Etapa 2	9/2022	Atrasada - 56,50%	-
	Requalificação - Etapa 3	-	Necessidade de reformulação com mudança de concepção.(146736550)	-
4 - AVENIDAS SAMDU E COMERCIAL NORTE E SUL	Alargamento do Viaduto EPTG/EPCT	1/2017	Concluída	2021
5 - TRANSVERSAIS SAMDU E COMERCIAL	Incluído no Lote 2 do Drenar - DF (projetos)	4/2022	-	-
6 - DRENAR TAGUATINGA	Drenagem em Taguatinga - Drenar - DF (projetos) – Lote 1	3/2022	Andamento Normal - 92%	-
	Drenagem em Taguatinga - Drenar - DF (projetos) – Lote 2	4/2022	Andamento Normal - 93%	-
7 - VIADUTO EPTG/EPCT (Alargamento)	Alargar o Viaduto da Interseção da EPTG-EPCT (DF001), em Taguatinga	1/2027	Concluída	2020



GOVERNO DO DISTRITO FEDERAL
Secretaria de Estado de Economia
Secretaria Executiva de Finanças
Subsecretaria de Planejamento Governamental

8 - EPIG – VIADUTO DO PARQUE DA CIDADE	Viaduto da EPIG	20/2021	Concluída	2023
9 - EPIG – TRECHO SIG	Intervenção compreendida no Contrato nº 21/2022	21/2022	Andamento Normal - 42,51%	-
11 - ESPM - ENTRE A EPIG E O VIADUTO DA W 3	Reformulação da ESPM, no trecho entre a interseção EPIG/ESPM e o viaduto W3 Sul	22/2021	Andamento Normal - 95%	-
12 - ESPM - VIADUTO W3	Construção viaduto ESPM/Viaduto W 3	34/2013	Concluída	2014
13 - ESPM - ENTRE O VIADUTO DA W3 E O TERMINAL DA ASA SUL - TAS	Complementação do sistema viário da ESPM	9/2020	Concluída parcialmente - 77,00%	2023
	Infraestrutura para implantação do corredor exclusivo de ônibus, no acesso ao Terminal Asa Sul - TAS, em poligonal de área aproximada de 12 ha, incluindo revitalização de OAE.	2/2024	Andamento Normal - 97%	-

Restam pendentes para lançamento de certames, apenas as seguintes intervenções: Requalificação Urbana da Avenida Hélio Prates - Etapa 3; Transversais Samdu e Comercial e Obras de Drenagem em Taguatinga/Ceilândia - Drenar - DF. Desse modo, em 2024, nota-se evolução nas providências objetivando a efetiva implementação do Corredor de Transporte Eixo Oeste no Distrito Federal, que já contava com recursos específicos oriundos de operação de crédito vigente desde 2014. A seguir são relacionados os empreendimentos que fazem parte do Corredor, com execução/contratação/conclusão até 2024:

- Reformulação do sistema viário na Estrada do Setor Policial Militar (ESPM), no trecho entre a interseção EPIG/ESPM e o viaduto da W3 Sul - **Contrato nº 22/2021** - Obra em andamento normal e com 95% dos serviços executados até o 6º bimestre.

As obras de reformulação do sistema viário da ESPM parte das diretrizes globais de priorização do transporte coletivo, do transporte não motorizado e da mobilidade a pé e está em consonância com as diretrizes do PDTU/DF, dentre as quais a implantação de sistema integrado de transporte público de passageiros e a implantação, recuperação e adaptação de infraestrutura de transporte voltada a atender a mobilidade urbana. Os principais serviços realizados ao longo do ano de 2024 contemplam, principalmente, o plantio de grama; "tunnel liner"; implantação de redes de drenagem; meios-fios e pavimentação em concreto. Obra em andamento normal e com 95% dos serviços executados até o 6º bimestre.





Contrato nº 22/2021 - Reformulação da ESPM

- Requalificação da Avenida Hélio Prates, Etapa 2 - Pistão Norte, Taguatinga - **Contrato nº 9/2022:**

As obras de reformulação do sistema viário da Avenida Hélio Prates parte das diretrizes globais de priorização do transporte coletivo, do transporte não motorizado e da mobilidade a pé e está em consonância com as diretrizes do PDTU/DF. A intervenção busca também solucionar problemas urbanos tais como: edificações implantadas em cotas de soleiras distintas; calçadas com variados obstáculos (desníveis, alambrados, muretas, avanços das edificações, exposições de mercadorias, etc) e sem acessibilidade; redes de energia e iluminação implantadas na circulação de pedestres e de veículos; estacionamentos desordenados e sem sinalização; como também a falta de arborização.

Foram executados ao longo de 2024 o remanejamento do Mirante do Parque do Cortado; conclusão dos gabiões das lagoas de retenção; execução do pavimento rígido do BRT no trecho entre o cruzamento do setor QI e o cruzamento da Av. Comercial e; execução da galeria de drenagem até próximo do cruzamento da Av. Samdu. As obras se encontram conforme disposto na tabela abaixo:

Contrato nº	% até o 6º Bim de 2023	% até o 6º Bim de 2024	Situação da Obras - 6º Bim de 2024	Principais intercorrências que impediram maior avanço da execução ao longo do exercício de 2024/Evolução das Obras/Serviços	Análise da situação atual frente ao cronograma físico-financeiro e perspectiva para 2025
9/2022	47,53	56,50	Atrasada	Problemas financeiros da Contratada, interferências com o comércio local e desvios de trânsito necessários.	Obras em ritmo lento.





Contrato nº 9/2022 - Requalificação da Avenida Hélio Prates, Etapa 2

- Readequação da Rodovia DF-011 Estrada Parque Indústrias Gráficas (EPIG) - Contrato nº 21/2022. As obras de readequação se encontram com andamento normal e com 42,51% dos serviços executados até o 6º bimestre.

A intervenção que em seu escopo prevê o desenvolvimento de projetos e a execução de obras de readequação da Rodovia DF 011 (EPIG), com extensão, aproximadamente de 6km em cada sentido, interligando a via EPTG ao Eixo Monumental. A proposta de intervenção consiste na readequação da via para implantação do corredor exclusivo para ônibus no sistema BRT (Bus Rapid Transit/Ônibus de trânsito Rápido) nos dois sentidos, Taguatinga/Plano Piloto e Plano Piloto/Taguatinga.

O projeto de readequação da EPIG foi desenvolvido em 2014 e contempla 4 interseções viárias compostas de 12 viadutos, estações BRT, sinalização vertical e horizontal, pintura de faixas de pedestres, tachões refletivos, iluminação pública e placas orientadoras de trânsito, além de passagens e vias para pedestres e ciclistas interligando todos os trechos, possibilitando rotas contínuas e acessíveis na região. Ponto relevante a ser ressaltado é a modalidade de contratação (RDCI), que permite flexibilidade na elaboração dos projetos e escolha das intervenções que serão utilizadas pelo consórcio contratado, podendo-se exemplificar a adoção da técnica de "whitetopping", definida e aprovada no projeto de pavimentação do Trecho 1, no qual o concreto de cimento "Portland" é aplicado diretamente sobre o revestimento existente na via, exigindo assim, poucos serviços de reparação prévia do pavimento asfáltico.

Considerando que a EPIG está inserida em meio urbano consolidado e divide um bairro habitacional de um parque urbano, busca-se ainda, com a proposta de readequação da via, maior integração das áreas urbanas, de forma que o pedestre tenha prioridade sobre os demais modais.

Com a implantação do corredor exclusivo de transporte coletivo no sistema BRT e as soluções para as áreas de interseção da EPIG com vias do Setor Sudoeste, Parque da Cidade, ESPM, dentre outras, busca-se a racionalização do trânsito de veículos privados e a diminuição de tempo de viagem de transporte coletivo, que tende a beneficiar a população do Plano Piloto e as Regiões Administrativas do Sol Nascente, Ceilândia, Taguatinga, Samambaia, Águas Claras, Vicente Pires, Guará, Brazlândia e áreas do entorno, como os municípios de Águas Lindas/GO e Padre Bernardo/GO.

Para permitir a programação da obra por fases, o projeto da EPIG foi dividido em trechos, conforme figura abaixo. Em 2024, foram desenvolvidos serviços no Trecho 01, Trecho 02, Trecho 04, Trecho 05 e Trecho 06, conforme pontuados a seguir: Obras de Arte Especiais OAE 01; OAE 03; OAE 06; OAE 07 e OAE 12; projetos; pavimento rígido (concreto); implantação de drenagem; desvio de trânsito; ciclovia e passeio.



GOVERNO DO DISTRITO FEDERAL
 Secretaria de Estado de Economia
 Secretaria Executiva de Finanças
 Subsecretaria de Planejamento Governamental

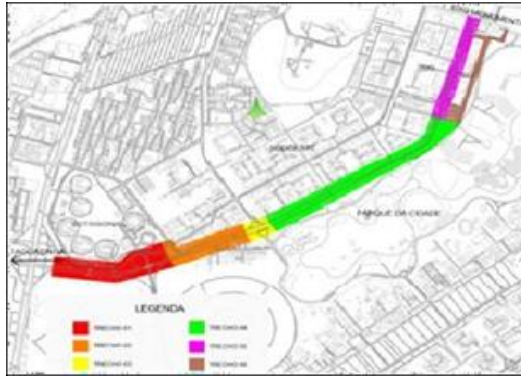

Contrato nº	% até o 6º Bim de 2023	% até o 6º Bim de 2024	Situação da Obras - 6º Bim de 2024	Principais intercorrências que impediram maior avanço da execução ao longo do exercício de 2024/Evolução das Obras/Serviços	Análise da situação atual frente ao cronograma físico-financeiro e perspectiva para 2025
21/2022	8,00	42,51	Normal	Ao longo da execução foram constatadas várias intercorrências que impactaram no andamento da obra, com destaque para a ausência de projetos executivos aprovados, que impossibilitaram a abertura de frentes de serviços; interferências com a rede elétrica de distribuição de 34,50kva; com a rede elétrica de média tensão de 15kva; com a rede adutora de água potável e de drenagem de águas pluviais; cabeamento de fibra óptica; entre outros.	Novas frentes de serviços para execução do pavimento rígido foram iniciadas e com previsão de execução em 2025.



Contrato nº 21/2022 - Readequação da Rodovia DF-011 Estrada Parque Indústrias Gráficas (EPIG)



- Execução da Obra de Infraestrutura Urbana de implantação do corredor exclusivo de ônibus, no acesso ao Terminal Asa Sul - TAS - **Contrato nº 2/2024**: Intervenção com andamento normal com 97% dos serviços realizados até o 6º bimestre.

Importante intervenção que em seu escopo prevê o desenvolvimento de projetos e a execução de obras de ligação da via EPTG até o Terminal da Asa Sul. Principais serviços executados: reconformação de taludes; reconformação de terreno com escavação; plantio de gramas por hidrossemeadura em taludes; fresagem de pavimentos; execução de pavimento em concreto; drenagem pluvial; e assentamento de meios-fios.



Planta de localização da poligonal onde foram executadas a intervenção, em fase de conclusão, de acesso ao TAS - Contrato nº 2/2024





Contrato nº 2/2024 - Infraestrutura para implantação do corredor exclusivo de ônibus, no acesso ao Terminal Asa Sul - TAS

Programação Orçamentária não Executada

PT 15.451.6216.2316.0002 - Conservação de Obras de Arte Especiais - Pontes, Passarelas e Viadutos - Túnel Rodoviário Taguatinga:

- Não houve demanda a ser atendida mediante recursos do Programa de Trabalho em tela, ademais, cabe ressaltar que a operação do Túnel de Taguatinga/DF, é realizada por intermédio do Contrato nº 30/2023 (142216798), Etapa SAG 0024, cujo escopo prevê, dentre outros serviços, a execução de serviços de manutenção.

PT 15.782.6216.3361.4356 - Construção de Pontes - DF:

- Houve a necessidade de se manter a Ação de Construção de Pontes, no Distrito Federal, entretanto, o saldo orçamentário foi insuficiente para programação de ações. Importante registrar que esta Secretaria, em 2024, iniciou a execução de ponte (OAE) sobre o Córrego Vicente Pires, no âmbito do Contrato nº 23/2023. A realização se deu à conta da Ação/Subtítulo 1110.0147 - Execução de Obras de Urbanização.

PT 15.782.6216.5902.7778 - Construção de Viaduto - DF

- Houve a necessidade de se manter a Ação/Subtítulo de Construção de Viaduto, no Distrito Federal, entretanto, o saldo orçamentário foi insuficiente para programação de intervenções. Cumpre registrar, que, apesar de não ter havido utilização de recursos desta ação/subtítulo, em 2024 esta Secretaria manteve a construção, com previsão de conclusão em 2025, de importantes viadutos (OAE 1 e OAE 3), localizados na DF - 011 (EPIG) - Contrato nº 21/2022. A realização se deu à conta da Ação/Subtítulo 3119.0004 - Implantação do Corredor de Transporte Coletivo Eixo Oeste.



Contrato nº 21/2022 - Readequação da EPIG

6219 - CAPITAL CULTURAL

Execução Orçamentária e Financeira

Ação/Subtítulo	Lei	Despesa Autorizada	Empenhado	Liquidado
5968 - CONSTRUÇÃO DE ESPAÇO CULTURAL	14291250,0	14156611,00	0	0
0007 - CONSTRUÇÃO DE ESPAÇO CULTURAL- MUSEU DA BÍBLIA-DISTRITO FEDERAL	14291250,0	14156611,00	0	0
TOTAL - 6219 - CAPITAL CULTURAL	14291250,00	14156611,00	0,00	0,00

Programação Orçamentária não Executada



PT 15.391.6219.5968.0007 - Construção de Espaço Cultural:

A intervenção a ser executada por intermédio desta ação se refere à Construção do Museu da Bíblia. Os recursos previstos são vinculados ao Contrato de Repasse nº 903.915/2020, celebrado com a Caixa em 2020, cujo prazo atual para cumprimento de Cláusula Suspensiva é até 30/10/2025, conforme Carta Reversal Nº 097/2024/GIGOV/BR (158397226).

Destaca-se em 2024 a homologação do resultado do Concurso Público Nacional de Projeto Legal de Arquitetura do Museu da Bíblia efetivada em 14/10/2024 pela Secretaria de Cultura do DF (SECEC) e, em 14/11/2024 a SECEC, por meio de Parecer nº 3/2024 - SECEC/SUPAC (156227712) e Ofício Nº 2182/2024 - SECEC/GAB (156228404), apresentou a esta SODF o projeto vencedor do certame, procedimento essencial que possibilitou a elaboração da documentação técnica e o respectivo envio à Caixa, em 29/11/2024, para análise visando a retirada de Cláusula Suspensiva (160162299).

Até o encerramento do exercício não houve a conclusão da referida análise. Outras informações constam expostas neste Relatório, no Quadro 7, item 3.3 - Informações Complementares.

8209 - INFRAESTRUTURA - GESTÃO E MANUTENÇÃO

Execução Orçamentária e Financeira

Ação/Subtítulo	Lei	Despesa Autorizada	Empenhado	Liquidado
8502 - ADMINISTRAÇÃO DE PESSOAL	23024475,0	23655692,00	23350416,38	23298966,38
0092 - ADMINISTRAÇÃO DE PESSOAL-- DISTRITO FEDERAL	23024475,0	23655692,00	23350416,38	23298966,38
8504 - CONCESSÃO DE BENEFÍCIOS A SERVIDORES	1283772,0	1144397,00	1115654,87	1111654,87
7003 - CONCESSÃO DE BENEFÍCIOS A SERVIDORES--DISTRITO FEDERAL	1283772,0	1144397,00	1115654,87	1111654,87
8517 - MANUTENÇÃO DE SERVIÇOS ADMINISTRATIVOS GERAIS	2773580,0	2101012,00	1898629,17	1419961,48
0091 - MANUTENÇÃO DE SERVIÇOS ADMINISTRATIVOS GERAIS-SODF- DISTRITO FEDERAL	2773580,0	2101012,00	1898629,17	1419961,48
1471 - MODERNIZAÇÃO DE SISTEMA DE INFORMAÇÃO	217500,0	127500,00	92143,25	92143,25
0033 - MODERNIZAÇÃO DE SISTEMA DE INFORMAÇÃO--DISTRITO FEDERAL	217500,0	127500,00	92143,25	92143,25
2557 - GESTÃO DA INFORMAÇÃO E DOS SISTEMAS DE TECNOLOGIA DA INFORMAÇÃO	590000,0	525000,00	423060,84	406431,96
2570 - GESTÃO DA INFORMAÇÃO E DOS SISTEMAS DE TECNOLOGIA DA INFORMAÇÃO--DISTRITO FEDERAL	590000,0	525000,00	423060,84	406431,96
4088 - CAPACITAÇÃO DE SERVIDORES	55000,0	55000,00	51600,0	48360,0
0066 - CAPACITAÇÃO DE SERVIDORES-- DISTRITO FEDERAL	55000,0	55000,00	51600,0	48360,0
3903 - REFORMA DE PRÉDIOS E PRÓPRIOS	40000,0	0,0	0	0
0002 - REFORMA DE PRÉDIOS E PRÓPRIOS - DISTRITO FEDERAL	40000,0	0,0	0	0



2396 - CONSERVAÇÃO DAS ESTRUTURAS FÍSICAS DE EDIFICAÇÕES PÚBLICAS	56000,0	16000,00	0	0
5292 - CONSERVAÇÃO DAS ESTRUTURAS FÍSICAS DE EDIFICAÇÕES PÚBLICAS-- DISTRITO FEDERAL	56000,0	16000,00	0	0
TOTAL - 8209 - INFRAESTRUTURA - GESTÃO E MANUTENÇÃO	28040327,00	27624601,00	26931504,51	26377517,94

Programação Orçamentária Realizada

- Administração de Pessoal: As despesas realizadas nesta ação referem-se à folha de pagamento de pessoal que abrange os vencimentos, substituições, contribuições previdenciárias, pagamento de atualização de correção monetária e juros de mora sobre parcelas de pagamento de pessoal.
- Concessão de Benefícios a Servidores: Efetuou-se pagamentos relativos a auxílios: creche/pré-escola, alimentação e transporte.
- Manutenção de Serviços Administrativos Gerais: Em 2024, foram adquiridos materiais de consumo, tais como: aquisição de gêneros de alimentação, material de expediente, informática, copa e cozinha, limpeza, manutenção de bens imóveis/instalações, manutenção de bens móveis, elétrico e eletrônico, proteção e segurança, ferramentas, sinalização visual, com aquisição de material permanente, e serviços como: energia elétrica, água e esgoto, passagens aéreas, dedetização, manutenção preventiva, corretiva em ar condicionado, dentre outros.
- Modernização do Sistema de Informação:

Com a finalidade de auxiliar nos processos conduzidos pelos diversos Setores que compõem a estrutura desta Secretaria, foram realizadas as seguintes aquisições de soluções tecnológicas no exercício de 2024, conforme a seguir:

Descrição	Valor (R\$)
Aquisição de computadores do tipo NOTEBOOK completos, todos novos e em primeiro uso, com garantia e assistência técnica on-site.	87.103,25
Aquisição de 2 Tablets.	5.040,00
Total	92.143;25

- Gestão da Informação e dos Sistemas de Tecnologia da Informação:

Na rubrica de gestão da informação, foram custeados diversos serviços e novas aquisições, tais como:

- Contratações de Licenças da solução completa do software Autodesk Architecture,
- Licenças de softwares - Business Intelligence - BI,
- Licença de uso do banco de dados online - FGV-DADOS;
- Fornecimento de licença de acesso à ferramenta de pesquisas e comparação de preços praticados pela Administração Pública; suporte do ponto eletrônico;
- Serviços de Outsourcing de impressão, com disponibilização de impressoras multifuncionais, manutenção corretiva e aquisição de peças em impressora Plotter;
- Serviços de telefonia fixa baseada na tecnologia de Voz sobre IP - VOIP; e
- Aquisições de HD, memória RAM, cabos e outros itens de informática e instalações.
- Capacitação de Servidores:

Destaca-se em 2024 a capacitação de 71 servidores nos cursos oferecidos pela Escola de Governo nas modalidades presenciais e à distância e 6 servidores nos cursos a distância da Escola Nacional de Administração Pública - ENAP e Associação Brasileira de Educação a Distância - ABED. Foram aportados na ação - Capacitação de Servidores, o total de R\$ 51.600,00, para treinamento de: 5 servidores, no curso de EFD- REINF/E-SOCIAL X



DCTFWEB X PER/DCOMP WEB DARF e GRFGTS – Teoria e Prática na Administração Pública e na participação no Seminário: 26º Encontro Nacional de Conservação Rodoviária (Enacor) e 49º Reunião Anual de Pavimentação (RAPv), realizados nos dias 19 a 22 de agosto, em Aracaju, na qual participaram 9 engenheiros civis desta Secretaria. E ainda, em 168 horas de Consultoria/Implementação/Capacitação/Mentoria do software de Business Intelligence (BI).

1 - Cursos da Escola de Governo	Quantidade
Processo Disciplinar	5
Curso a distância: Ética e serviço público	3
Curso a distância: Transparência, ética e controle social	2
Curso a distância: Novo Acordo Ortográfico da Língua Portuguesa	2
Curso a distância: Redação oficial - Turma 1	2
Lei Complementar nº 840/2011	1
Curso a distância: Gestão de projetos	2
Tomada de Contas Especial - Módulo I	2
Sistema de Controle de Emendas Parlamentares (SISCONEP)	1
Técnicas de organização e condução de reunião	1
Curso a distância: Sistema Eletrônico de Informações (SEI) - Módulo Usar	10
Programa de formação em ouvidoria - Módulo: Qualidade da Resposta de Ouvidoria	1
Administração orçamentária, financeira, patrimonial e contábil - Módulo I	1
Acompanhamento e fiscalização da execução de contratos – Módulo III	1
Programa de Formação em Ouvidoria Módulo: Painel de Ouvidoria	1
Instrução processual de aposentadoria	1
Programa de Desenvolvimento de Líderes Públicos do Governo do Distrito Federal	4
Elaboração de projeto básico para contratação direta de cursos	1
Nova Lei de Licitações nº 14.133	15
Mapeamento de processos	3
Gestão de riscos	2
Tomada de Contas Especial	5
Sindicância administrativa	5
Total 1	71
2 - Outras Instituições	6
Gestão de Riscos no Setor Público - ENAP	1
Introdução ao Orçamento Público - ENAP	2
Nova Lei de Licitações - ENAP	2
Licitações e Contratos - ABED	1
Total 2	6
3 - Outros Cursos	
FD-REINF/E-SOCIAL X DCTF WEB X PER/DCOMP WEB DARF e GRFGTS – Teoria e prática na Administração Pública	5
Seminário: 26º ENACOR e 49º RAPv – Encontro Nacional de Pavimentação	9
Consultoria/Implementação/Capacitação/Mentoria do software de Business Intelligence (BI)	168 horas
Total 3	14
TOTAL (1 + 2+ 3)	91

Programação Orçamentária não Executada

PT 04.451.8209.3903.0002 - Reforma de Prédios e Próprios - Distrito Federal: Saldo orçamentário insuficiente para programação de ações.
PT 15.451.8209.2396.5292 - Conservação das Estruturas Físicas de Edificações Públicas do Distrito Federal: Como informado no exercício anterior, os serviços de conservação necessários são realizados, prioritariamente, pela equipe integrante da Gerência de Manutenção Predial desta Secretaria ou, conforme situação específica, em conjunto com profissionais disponibilizados pela Novacap. Este procedimento, também ocorrido em 2024, tem evitado o dispêndio de recursos para efetivar as manutenções.



3. INFORMAÇÕES COMPLEMENTARES

Realizações extraordinárias.

A - CONVÊNIOS E CONTRATOS DE FINANCIAMENTOS E REPASSES

A.1 CONVÊNIOS

1. Secretaria de Estado de Obras e Infraestrutura e Terracap

Esta Secretaria deu continuidade na gestão administrativo-financeira dos Convênios pactuados com a Terracap, tendo realizado reuniões periódicas para tratar os assuntos mais relevantes decorrente da execução das obras prevista nesses instrumentos, visando dar andamento às demandas que surgiram ao longo do ano de 2024.

Estes Convênios são imprescindíveis para custear as despesas decorrentes de medições, reajustamentos e materiais betuminosos, de forma rotineira e mensal, gerando um acompanhamento dos dados consolidados por convênio, o que torna o fluxo dos processos mais céleres dentro de uma metodologia pré-estabelecida.

No exercício de 2024, finalizaram-se os Convênios de nº 59/2019 – Rota de Segurança; o de nº 36/2020 – W3 Sul e o de nº 90/2016 – Lote 3 - Vicente Pires, sendo concedidos os Termos de Recebimentos Definitivos de Obras e as aprovações das Prestações de Contas Finais pela Terracap.

A seguir, apresenta-se no Quadro 01, a situação dos convênios vigentes:

Quadro 01 - Convênios Terracap - Em execução (vigentes)

Convênios Terracap e os respectivos desembolsos - Em execução										
Convênio nº	Objeto	Valor Total (R\$)	Tipo de Desembolso	Valor Desembolsado (R\$/Ano)						Vigência/Situação
				2019	2020	2021	2022	2023	2024	
42/2019	Complementar a execução de pavimentação asfáltica, meios-fios, drenagem pluvial e obras de artes especiais - Lotes 01, 02, 04, 05, 06, 07, 08, 09, 10 e 11 - Vicente Pires. Obs.: Convênio reduzido em R\$ 49.103.879,95, passando do montante de R\$ 152.221.902,05 para R\$ 103.118.022,10.	103.118.022,10	Medições (Valor Original)	8.122.247,16	3.572.131,22	1.349.585,25	0,00	4.260.821,92	11.212.883,98	Vigência: 31/12/2026
			Reajustamentos de Medições	5.426.315,65	10.570.113,52	7.154.019,38	5.889.092,47	4.163.104,80	709.434,38	
			* Reequilíbrio Econômico Financeiro (Betuminosos)	0,00	2.138.351,81	3.039.723,11	1.607.509,10	567.875,68	0,00	
			Subtotal	13.548.562,81	16.280.596,55	11.543.327,74	7.496.601,57	8.991.802,40	11.922.318,36	
41/2020	Complementar a execução de serviços de pavimentação	20.275.970,37	Medições (Valor Original)	0,00	0,00	1.048.837,80	844.278,18	2.279.994,47	449.685,39	Vigência: 31/12/2026
			Reajustamentos de Medições	0,00	65.091,21	200.469,81	132.579,61	782.377,78	10.740,89	



GOVERNO DO DISTRITO FEDERAL
Secretaria de Estado de Economia
Secretaria Executiva de Finanças
Subsecretaria de Planejamento Governamental

	ão de drenagem / urbanização - Lotes 01, 02, 03, 04 e 05, no Setor Habitacional Bernardo Sayão, no DF.		* Reequilíbrio Econômico Financeiro (Betuminosos)	0,00	0,00	0,00	57.606,05	0,00	0,0	
			Subtotal	0,00	65.091,21	1.249.307,61	1.034.463,84	3.062.372,25	460.426,28	
25/2022	Execução das obras de implantação/requalificação das calçadas ao longo da Avenida W3 Sul, entre as Quadras 703 e 715 do Setor de Habitações Individuais Geminadas Sul - SHIGS e restauração do pavimento da Avenida W3 Sul.	30.047.744,74	Medições (Valor Original)	0,00	0,00	0,00	1.871.319,44	6.680.442,26	10.646.834,77	Vigência: 30/09/2025
			Reajustamentos de Medições	0,00	0,00	0,00	0,00	513.063,23	184.058,06	
			* Reequilíbrio Econômico Financeiro (Betuminosos)	0,00	0,00	0,00	0,00	0,00	0,00	
			Subtotal	0,00	0,00	0,00	1.871.319,44	7.193.505,49	10.830.892,83	
Total (R\$)	153.441.737,21	Total	13.548.562,81	16.345.687,76	12.792.635,35	10.402.384,85	19.247.680,14	23.213.637,47		
			95.550.588,38							

A.2 CONTRATOS DE FINANCIAMENTOS E REPASSES - ATIVIDADES E RESULTADOS REFERENTES ÀS EXECUÇÕES

1. CONTRATOS DE FINANCIAMENTOS

1.1. Programa de Aceleração do Crescimento (PAC)

1.1.1. PAC 2 - Mobilidade Grandes Cidades - EIXO OESTE

Assim como no exercício de 2023, em 2024 houve a necessidade do aumento dos valores e das quantidades de intervenções que integram o Corredor de Transporte Eixo Oeste, tendo em vista que o Contrato de Financiamento precisou ser aditivado financeiramente, passando de R\$ 544,6 milhões de financiamento e R\$ 27,2 milhões de contrapartida do GDF para o valor total de R\$ 623.411.343,00, sendo R\$ 517.477.350,00 de financiamento e R\$ 105.933.993,00 o valor de contrapartida do GDF, repactuada no ano de 2024.

Cabe ressaltar, que, o aporte de contrapartida, poderá ser superior ao montante atual repactuado, tendo em vista o aumento dos custos das obras públicas nos últimos anos.

No tocante à implantação do Corredor Eixo Oeste, realizou-se diversas reuniões de ponto de controle com a Caixa Econômica Federal, com a Comissão de Acompanhamento das Obras do Contrato nº 20/2021 (CAOC), com executores desta pasta e órgãos do GDF, objetivando uma boa execução das ações que impactam na evolução do Programa.

Em 2024, foi assinado novo contrato referente às obras remanescentes do T15, cujo objeto é a execução de infraestrutura urbana de implantação do corredor exclusivo de ônibus, no acesso ao Terminal Asa Sul – TAS.

Cumprir destacar, que ao longo de 2024 ocorreu a finalização e entrega de duas obras complementares do Túnel de Taguatinga, quais sejam: calçadas do Túnel e o Reservatório de detenção do Túnel.

Nesse contexto, vale ressaltar que o Eixo Oeste manteve a trajetória de avanço nas obras e serviços com execução financeira e evolução de aproximadamente 12% no exercício de 2024.



O Quadro 02, abaixo, demonstra as obras e serviços custeados pelo contrato de financiamento e as respectivas atividades realizadas no ano de 2024 e seus resultados.

Quadro 02 - Eixo Oeste

Contrato de Financiamento nº 0396.249-04/13 - Eixo Oeste									
Obra	Valor disponibilizado		Ações realizadas em 2024	Status 31/12/2024	Execução Financeira acumulada(%)				
	Caixa (R\$)	GDF (R\$)			2020	2021	2022	2023	2024
1. Viaduto de interseção da ESPM, via W3 Sul - Contrato nº 34/2013	1.357.418,27	13.195.854,00	-	Obra finalizada	100%	100%	100%	100%	100%
2. Via de ligação Av. Hélio Prates/Sol Nascente (T1) - Contrato nº 22/2016	2.700.570,36	729.791,00	-	Obra finalizada	100%	100%	100%	100%	100%
3. Alargamento do viaduto da EPCT/EPTG (T10) - Contrato nº 1/2017	3.012.500,58	1.472.828,00	-	Obra finalizada	100%	100%	100%	100%	100%
4. Bacia do Parque da Cidade - Contrato nº 3/2021	2.871.168,49	0,00	-	Obra finalizada	0%	54%	100%	100%	100%
5. Complementação do sistema viário da Estrada Setor Policial Militar - ESPM, até o terminal da Asa Sul (TAS) - T15 - Contrato nº 9/2020	10.848.362,00	0,00	-	Contrato parcialmente executado, restando rescindido, obra remanescente, em execução, mediante nova contratação.	3%	35%	78%	78%	78%
6. Túnel Rodoviário sob a Av. Central de Taguatinga - Contrato nº 4/2016	210.674.972,00	0,00	-	Obra finalizada	8%	44%	72%	100%	100%
7. Energia redundante do Túnel - Contrato nº 13/2023	1.940.467,00	0,00	-	Serviços finalizados	0%	0%	0%	100%	100%
8. Alambrados do Túnel - Contrato nº 22/2023	122.558,00	0,00	-	Serviços finalizados	0%	0%	0%	100%	100%
9. Tela antiofusante do Túnel - Contrato nº 7/2023	475.944,00	0,00	-	Serviços finalizados	0%	0%	0%	100%	100%
10. Calçadas Boulevard do Túnel - Contrato nº 18/2023	3.604.155,00	0,00	Execução de Obra	Obra finalizada	0%	0%	0%	36%	100%
11. Reservatório de detenção do sistema de drenagem pluvial do Túnel - Contrato nº 24/2023	3.075.877	0,00	Continuidade e conclusão de obras	Obra finalizada	0%	0%	0%	0%	100%



GOVERNO DO DISTRITO FEDERAL
Secretaria de Estado de Economia
Secretaria Executiva de Finanças
Subsecretaria de Planejamento Governamental

12. Viaduto da EPIG - Contrato nº 20/2021	33.372.636,00	0,00	-	Obra finalizada	0%	9%	40%	100%	100%
13. Av. Hélio Prates - Etapa 1 - Contrato nº 14/2021	15.229.434,00	0,00	-	Obra finalizada	0%	16%	73%	100%	100%
14. Via Estrada Setor Policial Militar - ESPM (T16) - Contrato nº 22/2021	70.946.449,00	7.068.592,00	Continuidade das obras	Obra em andamento - 40ª medição	0%	0,25%	19%	61%	70%
15. Drenagem em Taguatinga - Lote 1 - Contrato nº 3/2022	1.189.370,00	0,00	Continuidade dos serviços	Projeto Executivo em andamento - 5ª medição	0%	0%	58%	79%	89%
16. Drenagem em Taguatinga - Lote 2 - Contrato nº 4/2022	1.587.905,00	0,00	Continuidade dos serviços	Projeto Executivo em andamento - 6ª medição	0%	0%	49%	76%	90%
17. Av. Hélio Prates - Etapas 2 - Contrato nº 9/2022	22.870.799,00	27.000.000,00	Execução de Obra	Obra em andamento - 20ª medição	0%	0%	12%	47%	55%
18. Readequação da Via EPIG - Contrato nº 21/2022	118.495.336,56	38.489.236,00	Continuidade das obras	Obra em andamento - 21ª medição	0%	0%	0%	8%	33%
19. Av. Hélio Prates - Etapa 3	10.031.373,35	17.977.692,00	Em fase de Projeto Executivo	Em atualização de projetos e orçamento	0%	0%	0%	0%	0%
20. Av. Samdu e da Av. Comercial (Taguatinga)	3.070.056,44	0,0	Em fase de atualizações dos projetos	Em atualização de projetos e orçamento	0%	0%	0%	0%	0%
Total Financeiro	517.477.350,10	105.933.993,00	% Total da Execução Financeira		9%	24%	39%	66%	71%
Caixa + GDF	623.411.343,00								

1.1.2. PAC 2 - Pavimentação e Qualificação de Vias Urbanas

Em seguimento às providências necessárias para viabilizar as obras referentes às operações de crédito contratadas no ano de 2014 a SODF, em 2024, atuou na esfera do Programa PAC 2 Pavimentação e Qualificação de Vias Urbanas, destinadas às regiões de Vicente Pires e de Bernardo Sayão.

Torna-se necessário reiterar as dificuldades operacionais de execução de obras, intrínsecas às localidades das intervenções custeadas por esses financiamentos, decorrente da dinâmica urbana das respectivas regiões. Não obstante esses fatores, os resultados obtidos no ano de 2024, foram satisfatórios. Os contratos de financiamentos abrangidos por este programa são identificados a seguir.

1.1.3. PAC 2 - Pavimentação e Qualificação de Vias Urbanas - Setor Habitacional Vicente Pires - Contrato de Financiamento (CF) nº 0399.836-22/14

Os desembolsos realizados no exercício de 2024, vinculados a esta operação de crédito referente às obras de pavimentação asfáltica, meios-fios, drenagem pluvial e Obras de Artes Especiais em Vicente Pires, constam no Quadro 03, que também apresenta os valores que restaram atribuídos às obras e serviços contratados:



Quadro 03 - Setor Habitacional Vicente Pires (Valores em R\$)

Contrato de Financiamento nº 0399.836-22/2014 - Vicente Pires									
Lote	Contrato	Valor disponibilizado		Atividades Realizadas	Execução Financeira Acumulada (%)				
		Caixa (R\$)	GDF (R\$)	Até 2024	2020	2021	2022	2023	2024
1	8/2015	40.345.611,41	8.747.071,33	Obra finalizada	59%	60%	60%	60%	100%
2	9/2015	744.346,41	161.376,93	Obra finalizada	30%	100%	100%	100%	100%
2	14/2020	219.802,48	47.653,95	Serviço técnico finalizado	100%	100%	100%	100%	100%
3	10/2015	18.113.223,25	3.927.010,90	Obra finalizada	100%	100%	100%	100%	100%
4	8/2016	31.505.662,94	6.830.539,22	Obra finalizada	72%	100%	100%	100%	100%
5	19/2016	38.408.297,26	8.327.054,78	Obra finalizada	53%	66%	66%	85%	100%
6	4/2015	16.693.440,28	3.619.196,93	Obra finalizada	57%	100%	100%	100%	100%
7	7/2015	27.636.376,93	5.991.664,32	Obra finalizada	52%	52%	52%	52%	100%
8	3/2018	10.150.979,94	2.200.768,37	Obra finalizada	84%	100%	100%	100%	100%
9	20/2016	33.853.211,54	7.339.496,07	Obra finalizada	77%	100%	100%	100%	100%
10	21/2016	60.280.302,84	13.068.982,98	Obra finalizada	69%	76%	81%	84%	85%
11	6/2016	16.674.422,95	3.615.073,90	Obra finalizada	44%	49%	95%	99%	99%
12	19/2021	29.298.982,74	6.352.123,15	Obra em andamento	0%	8%	51%	76%	78%
OAE 3	14/2023	18.814.989,62	4.079.156,34	Obra paralisada	0%	0%	0%	1%	4%
Intitulado lote 2	29/2023	48.373.349,15	10.487.513,29	Obra em andamento	-	-	-	0%	0%
M	Intervenções remanescentes	6.848.364,06	1.484.749,57	A Licitar	-	-	-	-	-
Total		397.961.363,79	86.279.432,04	% Total da Execução Financiamento	60%	64%	67%	72%	76%

Observa-se no quadro acima, que o Programa obteve desembolso financeiro acumulado de aproximadamente 76%, o que em valores representa R\$ 369.624.348,95.

Destaca-se, em execução, as obras de Infraestrutura Urbana no Setor Habitacional Vicente Pires, incluindo pavimentação asfáltica, rotatórias, drenagem urbana, meios-fios, calçadas, sinalização horizontal e vertical e implantação de uma galeria subterrânea, em Tunnel Liner (remanescente, denominado lote 12), com previsão de término no primeiro semestre de 2025. No que se refere à intervenção relativa à Obra de Arte Especial 3, esta se encontra em fase de discussão de projeto.

Quanto à Obra de Arte Especial 01, devido à necessidade de atualização de projetos, o certame e o início das obras estão previstos para o ano de 2025. Esta intervenção será custeada com os recursos relativos ao denominado item M, especificado no Quadro 03.

1.1.4. PAC 2 - Pavimentação e Qualificação de Vias Urbanas - Setor Habitacional Bernardo Sayão - Contrato de Financiamento (CF) nº 0399.840-83/14

A operação de crédito em tela prevê investimento no valor total de R\$ 69.152.875,78, sendo o valor de R\$ 47.622.498,29, previstos no financiamento (FGTS) e R\$ 21.530.377,49 correspondentes ao aporte de Contrapartida a cargo do Distrito Federal.

Há que se salientar o Convênio nº 041/2020 firmado com a Terracap, no valor R\$ 20.275.970,37, fundamental para assegurar os desembolsos financeiros por parte da Caixa.

Em relação aos Lotes: 2, 3 e 5 (bacias), houve a entrega e conclusão das obras. No que se refere ao Lote 5 (infraestrutura), ainda se encontra em fase de atualização de projetos para posterior licitação.

Segue abaixo o Quadro 04, que demonstra os dados atuais referentes a esta operação de crédito:



Quadro 04 - Bernardo Sayão (Valores em R\$)

Contrato de Financiamento nº 0399.840-83/2014 - Bernardo Sayão									
Lote	Contrato	Valor disponibilizado		Atividades Realizadas em 2024	Execução Financeira Acumulada (%)				
		Caixa (R\$)	GDF (R\$)		2020	2021	2022	2023	2024
1	5/2023	12.340.714,07	5.579.300,58	Obra paralisada	0%	0%	0%	1%	1%
2	1/2018	2.619.799,96	1.184.425,10	Obra finalizada (2021)	48%	100%	100%	100%	100%
3	4/2017	5.445.558,10	2.461.964,95	Obra finalizada (2021)	50%	99%	99%	100%	100%
4	1/2023	16.744.679,17	7.570.355,96	Obra atrasada	1%	1%	1%	2%	20%
5	Obras de Infraestrutura	6.601.425,13	2.984.538,41	Aguardando nova licitação	0%	0%	0%	0%	0%
5	(Bacias) - Contrato nº 6/2022	3.870.321,85	1.749.792,50	Obra finalizada (2023)	0%	0%	40%	100%	100%
Total		47.622.498,28	21.530.377,50	% Total da Execução Financiamento	15%	17%	20%	30%	37%

Em relação ao Quadro 04, projeta-se para o ano de 2025 aumento dos desembolsos do Contrato de Financiamento nº 0399.840-83/2014, bem como do Convênio nº 41/2020 com a Terracap.

1.2. Pró-Moradia I - Contrato de Financiamento nº 175.749-27/2006

Como mencionado em relatórios anteriores, esta operação de crédito, assinada em 2006 e executada em anos anteriores a 2023, integra o denominado Programa Pró-Moradia I, que objetiva a execução de obras de drenagem pluvial, esgotamento sanitário e pavimentação asfáltica, além da implantação de equipamentos públicos comunitários e execução de Trabalho Técnico Social - TTS, em diversas localidades do DF, sendo os recursos oriundos do FGTS, tendo a Caixa como agente financeiro. Conforme manifestado, por ocasião do encerramento de diversos exercícios, ainda restam itens em aberto e sem comprovação de funcionalidade perante o órgão financiador, devido às dificuldades de finalização das metas das obras à época contratadas.

Igualmente ocorrido nos últimos anos, salienta-se também em 2024, providências envidadas objetivando a retomada do referido Contrato, sendo realizadas diversas reuniões de ponto de controle, que contaram, inclusive, com a participação da Equipe do Ministério do Desenvolvimento Regional e da Caixa. Assim, após definição da estratégia e diretrizes, foram identificadas as obras pendentes de realização nas respectivas regiões previstas e, com isso o cronograma de ações para o término das obras foi atualizado. Dessa forma, na Tabela 01, seguem especificadas as metas que a Caixa considera em aberto:

Tabela 01 - Itens em Aberto (Valores em R\$)

Detalhamento dos Itens	Região	Valor Contratado	Valor Desembolsado até 2024	Saldo
Drenagem / Pavimentação	Arapoanga - Planaltina	225.855.764,54	203.162.035,33	22.693.729,21
	Mestre D'armas - Planaltina			
	Vila Vicentina Planaltina			

Em relação às metas de obras em aberto, conforme a tabela 1 acima, cabe salientar que houve a conclusão dos projetos da intervenção relativa ao Setor Mestre D'armas, por meio do Contrato nº 21/2021. Em 2024 os referidos projetos foram encaminhados à Caixa Econômica Federal para análise técnica de engenharia, sendo contatadas pendências, submetidas às áreas competentes desta Secretaria para conhecimento e providências necessárias.

Em relação às metas de Regularização Fundiária e Trabalho Técnico Social das regiões de Águas Claras, Arapoanga, Brazlândia, Ceilândia, Itapoã (Norte e Sul), Mestre D'Armas, Recanto das Emas, Riacho Fundo II, Samambaia, Santa Maria, São Sebastião, Vale do Amanhecer e Vila Vicentina, estas ainda se encontram em fase de negociação com a Caixa e o Ministério, e serão definidas novas estratégias de apresentação de documentação em 2025,



entretanto, ainda, existem problemas fundiários, a cargo da Codhab, Sedhu e PGDF que impedem o avanço de obras na região.

Torna-se importante evidenciar, também, que em outubro de 2024, a Caixa formalizou notificação ao Governo do Distrito Federal acerca do encerramento do Contrato de Financiamento nº 175.749-27/2006 – Pró-Moradia, mediante o vencimento antecipado da dívida, conforme os termos do Ofício nº 92/2024/GIGOV/BR (155164425), cuja cópia se encontra acostada no âmbito do Processo nº 00110-00001815/2024-54.

No final do exercício de 2024 procedeu-se agendamento de reuniões técnicas a serem realizadas no início de 2025, com a participação de equipes do GDF e da Caixa, no intuito de possibilitar a continuidade de tratativas objetivando a adoção da melhor alternativa possível a ser envidada.

1.3. Pró-Moradia II

O Programa denominado Pró-Moradia II é também financiado a partir de recursos do FGTS, sendo a Caixa o Agente Financeiro. Tem por objetivos principais a implantação de drenagem pluvial, pavimentação, construção de unidades habitacionais e a execução de Trabalho Técnico Social - TTS, nos Setores Habitacionais Sol Nascente, Mestre D'Armas e Arapoanga em Planaltina – DF. Constam a seguir descritas as atividades essenciais e os desembolsos ocorridos em 2024 dos respectivos programas.

1.3.1. Pró-Moradia II - Setor Habitacional Sol Nascente, em Ceilândia - Contrato de Financiamento nº 0262.225-34/2009

As intervenções previstas no Programa Pró-Moradia no Setor Habitacional Sol Nascente, envolvem recursos a serem aplicados nos Trechos 1, 2 e 3. O Contrato de financiamento, celebrado em 2009 junto à Caixa Econômica Federal (Caixa), perfaz o valor total atualizado, até 2024, de R\$ 363.399.515,00, sendo R\$ 208.960.870,00 de financiamento (FGTS) e R\$ 154.738.645,00 de contrapartida (GDF). Importante ressaltar que o Governador do Distrito Federal, no exercício de 2024, assinou nova Declaração de Contrapartida ao Contrato, com valor excedente, assegurando o aporte orçamentário adequado para a continuidade da execução desta operação de crédito.

Ao longo do ano de 2024, assim como em anos anteriores, foram realizadas gestões com a Caixa, agente financiador da operação de crédito, por meio de reuniões de ponto de controle com a participação de órgãos governamentais que participam da execução das metas do contrato de financiamento, tendo ocorrido também reuniões internas de governo com as equipes técnicas da SODF, Terracap, SEEC/SUCAP, Codhab, Ibram, Caesb, CEB, Novacap, Defesa Civil, DF Legal, sendo tratadas questões relevantes para a execução financeira do contrato, objetivando: o recebimento das metas de Unidades Habitacionais por parte da Codhab, de acordo com as exigências do Programa Pró Moradia, e a execução das obras remanescentes.

Desta forma, no que tange à meta de infraestrutura urbana, no ano de 2024 ocorreu considerável evolução na execução dos contratos de infraestrutura referentes às obras remanescentes, quais sejam: Contrato nº 17/2022 (Trecho 1 e parte do Trecho 3), contrato nº 22/2023 (Remanescentes no Lote 1 e Trecho 3) e contrato nº 23/2023 (Trecho 3 - Lote 2).

Em relação à meta de construção de Unidades Habitacionais (UHs), de responsabilidade da Codhab, o contrato que prevê a construção de 420 UHs teve aditivos e dilação de prazos de execução, com previsão de encerramento em maio de 2025. Assim, não há diligências que impeçam os desembolsos de recursos para as obras relativas às Unidades Habitacionais, bem como para a continuidade dos serviços de Trabalhos Técnicos Sociais (TTS).

Por fim, considerando as situações das intervenções e serviços sob a gestão da SODF e da Codhab, constatam-se em 2024 avanços positivos na execução financeira dos contratos, que resultaram em aumento de 18% em relação à execução obtida no exercício anterior.

O Quadro 05 a seguir contempla o panorama de execução em 2024 e outros exercícios:



Quadro 05 - Setor Sol Nascente

Contrato de Financiamento nº 0262.225-34/2009 - Sol Nascente									
Obra/Meta	Valor Disponibilizado		Ações realizadas em 2024	Estágio Dezembro/2024	Execução Financeira - Acumulada (%)				
	Caixa (R\$)	GDF (R\$)			2020	2021	2022	2023	2024
1 - Trecho 1 - Contrato nº 015/2014	18.267.588,00	31.204.344,00	-	Emitido recebimento definitivo das obras	84%	84%	84%	84%	84%
2 - Trecho 2 - Contrato nº 002/2015	30.956.023,00	25.979.423,00	-	Emitido recebimento definitivo das obras	58%	58%	58%	58%	58%
3 - Trecho 3 - Contrato nº 003/2015	12.592.469,00	8.216.096,00	-	Emitido recebimento definitivo das obras	32%	32%	32%	32%	32%
4 - Projetos Executivos (Lotes 1 - Contrato nº 015/2020 e Lote 2 - Contrato nº 016/2020)	1.285.998,70	723.374,00	-	Projeto executivo finalizado	0%	94%	100%	100%	100%
5.0 - Remanescente do Trecho 2 - Contrato nº 15/2021	10.503.219,00	1326.436,00	-	Obra finalizada	0%	44%	67%	100%	100%
5.1 - Trecho 1 e parte do Trecho 3 - Contrato nº 17/2022	4.039.902,00	45.725.325,00	Execução de obra	Obra em andamento	0%	0%	2%	16%	35%
5.2 - Trecho 3 - Lote 1 - Contrato nº 22/2022	19.212.240,00	60.046.321,00	Execução de obra	Obra em andamento	0%	0%	1,8%	34%	78%
5.3 - Trecho 3 - Lote 2 - Contrato nº 23/2022	11.024.956,00	53.146.923,00	Execução de obra	Obra em andamento	0%	0%	0,65%	13%	80%
6.0 - Construção de 678 Unidades Habitacionais - UH	43.130.170,00	11.658.176	Meta executada pela Codhab	Concluídas - 678 UHS	76%	82%	100%	100%	100%
6.1 - Construção de 420 Unidades Habitacionais - UH	54.776.605,00	35.654.827,00	Meta executada pela Codhab	Contrato de 420 UHS em execução	0%	0%	0%	54%	78%
7 - Trabalho Técnico Social TTS - Contrato nº 17/2022	3.171.699,00	2.052.323,00	Meta executada pela Codhab	Em licitação pela Codhab	0%	0%	0%	31%	76%
Total Investimento	208.960.870,00	275.733.569,00	%Total da Execução Financeira		41%	44%	46%	62%	80%
Total FIN+GDF	484.694.439,00								

1.3.2. Pró-Moradia II - Mestre D'Armas, em Planaltina - Contrato de Financiamento nº 262.232-26/2009

As Metas vinculadas a esta operação de crédito tiveram conclusão em 2010, à exceção de alguns trechos, que, por problemas fundiários e ambientais ficaram prejudicados.

A partir de 2021, com a celebração de contratação destinada à revisão e readequação de projetos executivos de drenagem do Setor Habitacional Mestre D'Armas, foi dado início à efetiva ação de programação de retomada das intervenções que restam incompletas, no que



se refere às metas desta operação de crédito, tendo em vista que a contratação formalizada visa complementar os projetos de infraestrutura para a conclusão do empreendimento planejado, possibilitando atendimento às condições urbanísticas e ambientais que irão promover a regularização definitiva da área, objetivando também, garantir a acessibilidade e mobilidade urbana, proceder o cadastro de toda rede de drenagem existente, além de verificar a capacidade de recebimento de efluentes do Ribeirão Mestre D'armas.

Em 2024, o Contrato nº 21/2021 teve andamento normal, não obstante o setor de projetos tenha relatado dificuldades com relação à morosidade de análise e aprovação dos produtos desenvolvidos por intermédio da referida contratação, havendo expectativa de conclusão dos projetos executivos e de orçamento, no primeiro semestre de 2025, de forma a possibilitar dar início aos procedimentos licitatórios, visando à execução das obras de detenção e reservatório que darão funcionalidade ao objeto definido no Contrato de Financiamento.

Em relação as metas de Regularização Fundiária e de Trabalho Técnico Social da região do Mestre D'Armas, estas se encontram em negociação com a Caixa e o Ministério, e serão definidas novas estratégias de apresentação de documentação em 2025, cabendo registrar, que a regularização fundiária é condição fundamental para o avanço das obras previstas. Os responsáveis principais, atuantes no processo de regularização são a Codhab, a Sedhu e a PGDF.

1.3.3. Pró-Moradia II - Arapoanga, em Planaltina - Contrato de Financiamento nº 262.250-51/2009

Assim como mencionado em relatórios anteriores, em relação a esta contratação, destaca-se que a tratativa envidada em 2020, formalizada com a GIGOV/Caixa, por meio do Ofício nº 1574 – SODF/GAB/ASSESP, que pleiteava o encerramento das metas ainda não realizadas e o respectivo encerramento contratual, restou indeferida, tendo em vista que em 2021 houve pronunciamento da GIGOV/Caixa, indicando como obrigatória a realização da meta referente ao Trabalho Técnico Social - TTS.

Esta Secretaria realizou as devidas tratativas com as equipes da Codhab e da SUCAP/SEEC mediante instruções no âmbito do processo nº 00110-00002448/2021-17, em que solicita ações para a verificação da viabilidade na realização do TTS na região.

Cabe ressaltar, também, que em outubro de 2024, a Caixa formalizou notificação ao Governo do Distrito Federal acerca do encerramento do Contrato de Financiamento nº 262.250-51/2009 – Pró-Moradia, mediante o vencimento antecipado da dívida, conforme os termos do Ofício nº 96/2024/GIGOV/BR (155164569), cuja cópia se encontra acostada no âmbito do Processo nº 00110-00001815/2024-54.

No final do exercício de 2024 procedeu-se agendamento de reuniões técnicas a serem realizadas no início de 2025, com a participação de equipes do GDF e da Caixa, no intuito de possibilitar a continuidade de tratativas objetivando a adoção da melhor alternativa possível a ser envidada.

2. Contratos de Repasse - Emendas Parlamentares Federais (Orçamento Geral da União - OGU)

Em 2024 manteve-se a atuação na gestão de contratos de repasses firmados a partir de recursos financeiros provenientes de Emendas Parlamentares Federais consignadas no Orçamento Geral da União – OGU, procedendo-se à devida operação no atual Sistema “Transferegov.br”.

No Quadro 06, abaixo, constam relacionados os contratos de repasse e as principais informações desses instrumentos:



GOVERNO DO DISTRITO FEDERAL
Secretaria de Estado de Economia
Secretaria Executiva de Finanças
Subsecretaria de Planejamento Governamental

Contratos de Repasse - OGU (Valores em R\$)					
Item	Contrato de Repasse nº	Fase do Contrato	Objeto	Status e Andamento em 2024	Valor Previsto no Contrato de Repasse (R\$)
1	973.504/2024	Cláusula Suspensiva	Implantação de Espaço para Lazer Urbano no DF - (PEC'S).	Proposta aprovada e contrato de repasse assinado, aguardando publicação do extrato no Diário Oficial da União	2.393.677,00
2	939.758/2022	Em Licitação	Pavimentação no DF - Etapa 1 da EPPN (DF-009).	1. Os recursos serão utilizados para a restauração/recuperação de pavimento em trecho da Estrada Parque Península Norte - EPPN (DF-009) - Lago Norte (Etapa 1 - Segmentos 1, 2 e 13). 2. Em 12/7/2024 foi concluída a análise da documentação técnica pela Caixa, sendo emitido Laudo de Análise do Empreendimento - LAE e o Aceite Licitatório. 3. Processo licitatório em andamento (00110-00002400/2024-51).	3.782.788,32
3	922.919/2021	Em execução	Pavimentação no DF - Etapa 2 da EPPN (DF-009).	1. Os recursos serão utilizados para a restauração/recuperação de pavimento em trecho da Estrada Parque Península Norte - EPPN (DF-009) - Lago Norte (Etapa 2 - Segmentos 3 e 12). 2. Em 15/3/2024 foi concluída a análise da documentação técnica pela Caixa, sendo emitido o Laudo de Análise do Empreendimento - LAE e o Aceite Licitatório. 3. Em 18/10/2024 foi concluída a licitação, o que possibilitou a formalização do Contrato nº 9/2024, que obteve a autorização de início das obras pela Caixa em 28/11/2024.	2.955.136,23
4	922.411/2021	Em Licitação	Pavimentação no DF - Etapa 3 da EPPN (DF-009).	1. Os recursos serão utilizados para a recuperação de pavimento da Estrada Parque Península Norte - EPPN (DF-009) - Lago Norte/DF (Etapa 3 - Segmentos 3b e 4). 2. Em 25/10/2024 foi enviada à Caixa a documentação técnica (projeto, orçamento e titularidade), com vistas à análise e aprovação, visando à retirada de Cláusula Suspensiva, sendo emitido pela Caixa, em 29/11/2024, o Laudo de Análise do Empreendimento - LAE e Aceite Licitatório, estando em trâmites a assinatura de Termo Aditivo de alteração do valor de contrapartida, para início do certame.	4.050.096,34
5	922.902/2021	Em Licitação	Pavimentação no DF - Etapa 4 da EPPN (DF-009).	1. Os recursos serão utilizados para a restauração/recuperação de pavimento em trecho da Estrada Parque Península Norte - EPPN (DF-009) - Lago Norte (Etapa 4 - Segmentos 10 e 11). 2. Em 30/10/2024 foi enviada à Caixa a documentação técnica (projeto, orçamento e titularidade), com vistas à análise e aprovação, visando à retirada de Cláusula Suspensiva, sendo emitido pela Caixa, em 28/11/2024, o Laudo de Análise do Empreendimento - LAE e Aceite Licitatório, estando em trâmites a assinatura de Termo Aditivo de alteração do valor de contrapartida, para início do certame.	3.238.258,06
6	906.560/2020	Em execução	Via de Ligação Guará - Núcleo Bandeirante.	Obra em execução por intermédio do Contrato nº 23/2023, estando consolidadas no Quadro 6a, as informações detalhadas acerca da situação dos desembolsos do contrato de repasse.	12.051.297,18



GOVERNO DO DISTRITO FEDERAL
Secretaria de Estado de Economia
Secretaria Executiva de Finanças
Subsecretaria de Planejamento Governamental

7	903.915/2020	Cláusula Suspensiva	Construção da Primeira Etapa do Museu da Bíblia.	1. Em 14/10/2024 a Secretaria de Cultura do DF, realizou a homologação do Resultado Final do Concurso Público Nacional de Projeto Legal de Arquitetura do Museu da Bíblia, que indica a classificação de dois projetos, conforme publicação no DODF de 15/10/2024. 2. Em 14/11/2024 a Secretaria de Cultura do DF, apresentou a SODF documentação do projeto escolhido, por meio de Parecer SEI-GDF N.º 3/2024 - SECEC/SUPAC (156227712) e Ofício N.º 2182/2024 - SECEC/GAB (156228404). 3. Visando cumprir o prazo de entrega da documentação técnica para retirada de Cláusula Suspensiva, e objetivando dar celeridade nos ritos necessários para a execução do objeto pactuado, houve definição em reunião realizada com representantes da SECEC, SODF, SEDUH, SERINS e SEGOV, que esta SODF realizasse a avaliação do projeto, com vistas à elaboração de instrução técnica para a realização de licitação na modalidade de contratação integrada (antigo RDCI). 4. Em 29/11/2024 foi concluída a elaboração da documentação destinada à Contratação Integrada e submetida à Caixa, estando tais elementos técnicos em fase de análise para obtenção de aprovação, de forma a dar cumprimento à Cláusula Suspensiva. 5. Ressalta-se a prorrogação do prazo de cumprimento de Cláusula Suspensiva do contrato de repasse até a data de 30/10/2025, conforme a Carta Reversal N.º 097/2024/GIGOV/BR (158397226).	14.291.250,00
Total (R\$)					42.762.503,13

O Quadro 6a, abaixo, apresenta as informações dos contratos de repasse com objetos em execução:

Nº do Contrato de Repasse	Fase do Contrato	Objeto	Nº do Contrato de Obra	Repasse (R\$)	Valor (R\$)		Saldo Contratual	Avanço Financeiro
					Contratado	Pago		
906.560/2020	Em execução	Via de Ligação Guará - Núcleo Bandeirante	23/2023	12.051.297,18	10.127.299,57	4.825.144,97	5.302.154,60	47,64%
922.919/2021	Em execução	Pavimentação no Distrito Federal (restauração/recuperação de pavimento em trecho na Estrada Parque Península Norte - EPPN (DF-009) - Lago Norte (Etapa 2 - Segmentos 3 e 12).	9/2024	2.955.136,23	2.279.999,11	0,00	2.279.999,11	0,00%

Conforme os dados dos Quadros 6 e 6a, acima, constata-se sete Contratos de Repasse provenientes de Emendas Parlamentares consignadas no Orçamento Geral da União, sob a gestão desta SODF, cujo montante equivale a R\$ 42.762.503,13.

Salienta-se que, não obstante todos os esforços envidados por esta Pasta, a ausência de uma denominada "prateleira" de projetos de engenharia compatível com os objetos das emendas parlamentares tem limitado a capacidade de formalização de novos contratos de repasse por esta Secretaria, tornando-se necessário reiterar, também, as dificuldades, a seguir relacionadas, decorrentes, em geral, da não observância de determinados fatores antes da definição dos objetos das emendas parlamentares, que impactam em avanços na captação e na execução dos contratos de repasse celebrados:



- Apesar dos constantes alertas aos órgãos superiores centrais (Serins/GDF), esta Secretaria continua a receber recursos subdimensionados para a execução dos projetos propostos e projetos inexecutáveis, pertinentes à classificação funcional programática disponibilizada;
- Implantação de novo módulo no Sistema "Transferegov.br" que requer a inserção manual de cada linha da planilha orçamentária, gerando morosidade e retrabalho;
- Limitação no número de ações orçamentárias disponibilizadas pela União para investimentos em obras públicas, cujos normativos restritivos não abrangem e/ou não são capazes de sintetizar a realidade da necessidade de execução de obras públicas para o Distrito Federal, quando em conjunção com os baixos valores de investimentos disponibilizados por parlamentares deste ente federativo;
- Atuação limitada dos órgãos do DF, responsáveis pela captação e manutenção de investimentos originários do Orçamento Geral da União, na articulação em nível federal e, na adequação do regramento legal, impossibilitando investimentos da União no DF, não obstante haver demandas com potencial de atendimento mediante esses recursos;
- Morosidade na liberação de recursos financeiros com o Ministério concedente, para o pagamento das medições vinculadas aos contratos de repasse em execução.

Apesar das adversidades encontradas, destaca-se, que no exercício de 2024, esta SODF, por meio de sua área técnica, realizou o cumprimento de cláusula suspensivas em 4 contratos de repasse, bem como o cadastro de 21 projetos para captação de recursos no âmbito do Sistema de Gerenciamento de Recursos – SIGER, sendo: 19 projetos incluídos no Caderno de Sugestões de Emendas Federais para o ano de 2025 e, ainda, 7 projetos para captação de recursos no Sistema de Propostas ao Caderno de Emendas Parlamentares – SISCAEP, dos quais 6 foram inseridos no Caderno de Sugestões Emendas Distritais 2024, para a captação de recursos a ser incluída na LOA 2025.

3. Modelo de Governança e Gestão – Gestaopublica.gov.br, Instrumento de Maturidade da Gestão – IMG 100 pontos

O Modelo de Excelência em Gestão das Transferências da União - MEG-Tr, foi substituído em 2023 pelo Modelo de Governança e Gestão Pública – Gestaopublicagov.br, que objetiva tornar-se o modelo referencial para a avaliação e aprimoramento da governança e gestão dos órgãos e entidades que operacionalizam as transferências e parcerias da União mediante a Plataforma Transferegov.br.

Nesse sentido, o setor de gerenciamento de recursos externos, coordenou, em conjunto com o Gabinete/SODF, as atividades relacionadas à implantação do IMGG 100 PONTOS, Instrumento de Maturidade de Gestão no ambiente do Sistema do Modelo de Governança e Gestão.

Com relação às atividades pertinentes à implantação do IMGG 100 PONTOS, em 2024 o Ministério da Gestão e da Inovação em Serviços Públicos conferiu a esta Secretaria de Estado de Obras e Infraestrutura do Distrito Federal o nível da maturidade da governança e da gestão categoria Bronze 3, pontuação de 54,08, consistindo da segunda melhor certificação, o que indica avanço no aperfeiçoamento das ações deste Órgão quanto à gestão dos recursos externos.

4. Sistema de Gerenciamento de Recursos - SIGER

Assim como exposto em relatórios anteriores, o Sistema de Gerenciamento de Recursos – SIGER, desenvolvido pela Subsecretaria de Captação de Recursos, em parceria com a Subsecretaria de Tecnologia da Informação da Secretaria Executiva de Finanças, Orçamento e Planejamento, foi instituído pela Secretaria de Estado de Economia do Distrito Federal, por intermédio da Portaria nº 05, de 11 de janeiro de 2021.

O Banco de Projetos é um módulo do SIGER com a finalidade de cadastramento de projetos que demonstrem a maturidade e a viabilidade de execução por parte dos órgãos, notadamente dos projetos que apresentem maiores chances de serem executados pelos Órgãos do DF, quer seja mediante recursos de Operações de Créditos, (Caderno de



Operações), de recursos provenientes de Transferências Voluntárias – União (Caderno de Emendas) ou de recursos abertos (onerosos e não onerosos).

Em 2024 o setor de gerenciamento de recursos externos coordenou as ações para o preenchimento das informações solicitadas nas Fichas de Projetos de interesse da SODF, que superam o valor de R\$ 294.089.858,55, distribuídos nas seguintes obras públicas:

Item	Obras/Serviços propostos pela SODF, inseridos no Banco de Projetos	Valor (R\$)
1	Execução de Obra de Infraestrutura Urbana no Setor Habitacional Mestre D'armas Lotes 01 e 02.	43.297.158,55
2	Contratação de consultoria especializada para apoiar na revisão, complementação e atualização do PDSB e do PDGIRS.	10.010.000,00
3	Contratação de Empresa para execução de monitoramento de ruídos nas obras de Infraestrutura Urbana.	300.300,00
4	Contratação de Empresa para elaboração de projetos de Infraestrutura de requalificação urbana no Taguacenter - RA de Taguatinga/DF.	2.402.400,00
5	Contratação de empresa para elaboração de projetos de Viaduto localizado, entre a L2 Norte e Via EN3, na Região Administrativa do Plano Piloto-DF.	7.007.000,00
6	Contratação de empresa para elaboração dos projetos das Estações do VLT na W3 Sul e W3 Norte.	500.500,00
7	Contratação de empresa para elaboração de Projetos de Requalificação Urbana nos Setores Hoteleiros Sul e Norte.	5.005.000,00
8	Contratação de empresa especializada para elaboração de Projeto de Requalificação Urbana no Setor Hospitalar Local Norte.	1.501.500,00
9	Contratação de empresa para elaboração de Projetos de Implantação de Calçadas e Ciclovias nas Quadras 800 e 900 da Asa Sul e Quadras 900 da Asa Norte.	2.002.000,00
10	Contratação de empresa especializada para elaboração de Projeto para Implantação de Viaduto na intersecção DF-459 e Avenida Elmo Serejo.	4.004.000,00
11	Contratação de empresa especializada para elaboração de Projetos para Implantação de Viaduto na intersecção do Hospital Regional de Samambaia.	4.004.000,00
12	Contratação de empresa especializada para elaboração de Projeto de Viaduto localizado na Epia entre o SIA e o Cruzeiro.	4.004.000,00
13	Contratação de empresa especializada para elaboração de Projeto para reconstrução do Viaduto Guará – EPTG.	4.004.000,00
14	Contratação de empresa especializada para elaboração de projetos para Implantação de 4ª Ponte no Lago Sul.	7.007.000,00
15	Contratação de empresa especializada para elaboração de Projetos para Implantação de Infraestrutura Urbana na Região do Morro da Cruz.	13.013.000,00
16	Contratação de empresa especializada para elaboração de Projetos para Implantação de Infraestrutura Urbana no Setor Habitacional Nova Colina Dorothy Stang.	8.008.000,00
17	Contratação de empresa especializada para elaboração de Projetos para Implantação de Rodovia Urbana/Ecológica na DF 140 - Região do Park Way.	2.502.500,00
18	Contratação de empresa especializada para Elaboração de Projetos para implantação de Infraestrutura Urbana na QSE/QSF Taguatinga e Duplicação da Via Boca da Mata.	10.510.500,00
19	Contratação de empresa especializada para elaboração de Projeto de Requalificação Urbana na via W3 Norte.	7.007.000,00
20	Urbanização e regularização de assentamentos precários -Pró Moradia- Obras de infraestrutura no Lote 02/Trecho 3 no Setor Habitacional Sol Nascente.	58.000.000,00
21	Implantação do Sistema de Transporte de Passageiros denominado EIXO OESTE - Programa Pró-Transporte - Etapa 3 Hélio Prates.	100.000.000,00
Total (R\$)		294.089.858,55

5. Apoio Técnico Para Captação e Execução de Recursos Externos

5.1 Operação de Crédito Externa - Programa de Infraestrutura e Readequação Urbana do Distrito Federal - Infra-DF

Em seguimento às tratativas visando à celebração de Operação de Crédito Externa no valor estimado de US\$ 60.000.000,00 (sessenta milhões de dólares americanos) em parceria com o Fundo Financeiro para Desenvolvimento da Bacia do Prata – Fonplata, que objetiva financiar a execução de obras estratégicas para a população do DF, o fortalecimento institucional desta Secretaria de Estado de Obras e Infraestrutura do Distrito Federal e a implantação de um projeto técnico social nas áreas mais carentes da intervenção, constata-se ao longo de 2024,



importantes providências que resultaram na efetiva formalização do financiamento pretendido, assinado em 30/12/2024, dentre as quais:

- 1º semestre – Realização de análise, aprovação, pré-negociação e negociação do contrato de empréstimo entre os órgãos do Distrito Federal e os órgãos do Governo Federal, sendo formalizado na Secretaria do Tesouro Nacional – STN o Pedido de Verificação de Limites e Condições (PVL).
- No mês de setembro – A Coordenação-Geral de Operações de Crédito de Estados e Municípios da STN emitiu o Parecer SEI Nº 3374/2024/MF favorável ao PVL e condições necessárias à contratação de operação de crédito com o Fonplata, e de pedido de concessão de garantia da União.
- Em outubro – Emitido o Parecer nº 3915/2024/MF pela Procuradoria Geral da Fazenda Nacional favorável ao pleito de contratação da operação de crédito, sendo tal documento enviado ao Ministério da Fazenda, para elaboração de Exposição de Motivos e remessa à Casa Civil. No âmbito do Distrito Federal, esta Secretaria editou a Portaria nº 147, que instituiu a Unidade e Gestão do Programa (UGPINFRA), com o objetivo geral de coordenar e supervisionar a execução do Programa, oriundo da pretensa operação de crédito externo com o Fonplata.
- Em outubro – Emitido o Parecer nº 3915/2024/MF pela Procuradoria Geral da Fazenda Nacional favorável ao pleito de contratação da operação de crédito, sendo tal documento enviado ao Ministério da Fazenda, para elaboração de Exposição de Motivos e remessa à Casa Civil. No âmbito do Distrito Federal, esta Secretaria editou a Portaria nº 147, que instituiu a Unidade e Gestão do Programa (UGPINFRA), com o objetivo geral de coordenar e supervisionar a execução do Programa, oriundo da pretensa operação de crédito externo com o Fonplata.
- Em dezembro de 2024, foi submetida ao Senado Federal a Mensagem nº 1.580, com vistas à obtenção de autorização da contratação da operação de crédito externo em comento, sendo tal matéria apreciada e aprovada na 66ª Reunião Extraordinária da Comissão de Assuntos Econômicos, realizada em 10 de dezembro, e, posteriormente aprovada pelo plenário da referida Casa Legislativa, conforme a Resolução nº 41 (publicada em 13/12/2024), que autoriza o Governo do Distrito Federal a contratar operação de crédito externo, com garantia da União com o Fonplata, no valor de até US\$ 60.000.000,00.
- Em 30/12/2024 foi assinado o Contrato de Empréstimo nº BRA-46/2024.

Portanto, encerra-se o exercício, com a excelente notícia da contratação da operação de crédito, o que representa um avanço significativo para a execução das ações que dependem desses recursos. Para 2025, a expectativa é de que todos os trâmites decorrentes da assinatura do contrato de empréstimo sejam concluídos e que a missão de arranque com o órgão financiador ocorra conforme planejado. Com isso, a meta é iniciar a execução das ações já no primeiro semestre do próximo ano. Isso certamente trará muitos benefícios à população do Distrito Federal.

5.2. FUNDURB – Fundo de Desenvolvimento Urbano do Distrito Federal

Em 2024, a Secretaria se empenhou em expandir as ações com recursos do FUNDURB, formalizando propostas que visam a revitalização de espaços públicos e a melhoria da infraestrutura urbana. Essas iniciativas foram essenciais não apenas para atender às novas demandas, mas também para apoiar ações já em andamento, garantindo que os recursos sejam utilizados de maneira mais eficaz.

As propostas submetidas ao FUNDURB e suas respectivas Resoluções vigentes constam no Quadro abaixo:

Obra	Resolução Vigente	Valor Acatado Fundurb – R\$	Valor Executado Fundurb – R\$	% 2023	% 2024	Saldo Fundurb - R\$
Praça do Relógio Lote 1	nº 02/2023	4.729.829,64	3.463.124,72	0%	73%	1.266.704,92
Praça do Relógio Lote 2	nº 02/2023	832.003,63	257.921,12	0%	31%	574.082,51
Q. 05 Setor Comercial Sul	nº 03/2023	3.170.936,62	3.170.936,62	99%	100%	-



Readequação Viária da Estrada Parque Indústria Gráficas – EPIG – Etapa 1	nº 01/2024	5.000.000,00	5.000.000,00	0%	100%	-
Praça 21 de abril	nº 02/2024	50.000,00	-	0%	0%	50.000,00
Sol Nascente – Trecho 1 e 3	nº 03/2024	3.000.000,00	2.401.906,94	0%	80%	598.093,06
Readequação Viária da Estrada Parque Indústria Gráficas – EPIG – Etapa 2	nº 06/2024	2.600.000,00	2.600.000,00	0%	100%	-
Total		19.382.769,89	16.893.889,40			2.488.880,49

5.3. Contrato de Financiamento nº 22.2.0123.1 – BNDES X GDF

Em 2024, manteve-se apoio técnico aos procedimentos administrativos relacionados aos desembolsos da operação de crédito interno, com o Banco Nacional de Desenvolvimento Social – BNDES, no valor de R\$ 217.003.108,00, no âmbito do Programa de Modernização da Administração das Receitas e da Gestão Fiscal, Financeira e Patrimonial das Administrações Estaduais – PMAE e do Programa de Modernização da Administração Tributária – PMAT assinada em 29/06/2022.

No que se refere a esta Secretaria os recursos provenientes da referida operação de crédito se destinaram à denominada Etapa 2 da Avenida Hélio Prates, intervenção integrante da implantação do Corredor de Transporte Eixo Oeste, estando a realização financeira especificada no Quadro abaixo:

Obra	Valor acatado BNDES (R\$)	Valores Executados (R\$)	Saldo do Financiamento (R\$)	(%) Execução
Avenida Hélio Prates - Etapa 2 - Contrato nº 9/2022	37.972.246,00	22.880.238,82	15.092.007,18	60%

Destaca-se ainda em 2024 a finalização de tratativas para a segunda fase do Contrato de Financiamento com o Banco Nacional de Desenvolvimento Social – BNDES. Há previsão de que esta SODF seja contemplada com recursos na ordem de R\$ 120 milhões. A concretização deste financiamento irá fortalecer a execução de importantes ações, sendo:

- Hélio Prates Etapa 3 – R\$ 100 milhões; e
- Sol Nascente Trecho 3 Lote 2 – R\$ 20 milhões.

5.4. Contrato de Financiamento nº 40/00003-6 - Banco do Brasil x GDF (Banco do Brasil 1)

Considerando que esta Secretaria possui intervenções custeadas por recursos oriundos da operação de crédito nacional com o Banco do Brasil - BB, no âmbito do BB Financiamento do Setor Público, procedeu-se à continuidade das ações de apoio técnico relacionado aos desembolsos da operação de crédito em tela, firmado pelo Distrito Federal no montante de R\$ 495.000.000,00 (Contrato de Empréstimo nº 40/00003-6).

A participação da SODF é relativa às obras contratadas por esta Pasta, inseridas nessa operação de crédito, que incluem as intervenções integrantes da implantação do Corredor de Transporte Eixo Oeste, conforme a situação de desembolso exposta no Quadro a seguir:

Banco do Brasil - Contrato de Financiamento nº 40/00003-6					
Obra	Valor do Financiamento Inicial (R\$)	Valor do Financiamento Atualizado (R\$)	Valores Executados (R\$)	Saldo do Financiamento (R\$)	Execução (%)
Túnel de Taguatinga - Contrato nº 4/2016	60.000.000,00	56.478.695,01	56.478.695,01	0,00	100%
Viaduto da EPIG - Contrato nº 20/2021	23.783.295,33	21.318.247,54	21.318.247,54	0,00	100%
Via Estrada Setor Policial Militar - ESPM - Contrato nº 22/2021	58.651.583,46	58.651.583,46	57.148.401,90	1.503.181,56	97%
Avenida Hélio Prates - Etapa 1 - Contrato nº 14/2021	13.328.500,00	12.915.057,90	12.915.057,90	0,00	100%
Total (R\$)	155.763.378,79	149.363.583,91	147.860.402,35	1.503.181,56	99%



5.5. Contrato de Financiamento nº 40/00004-4 - Banco do Brasil x GDF (Banco do Brasil 2)

Com a celebração da operação de crédito nacional firmada pelo Distrito Federal com o Banco do Brasil – BB, no âmbito do BB Financiamento do Setor Público no montante de R\$ 505.000.000,00 (Contrato de Empréstimo nº 40/00004-4), esta Secretaria obteve aporte financeiro para a continuidade de importantes intervenções, inseridas no escopo desse financiamento.

Segue abaixo a situação das respectivas obras custeadas a partir de recursos dessa operação de crédito:

Banco do Brasil - Contrato de Financiamento nº40/00004-4					
Obra	Valor do Financiamento Inicial (R\$)	Valor do Financiamento Atualizado (R\$)	Valores Executados (R\$)	Saldo do Financiamento (R\$)	Execução (%)
Implantação e ampliação de sistema de drenagem pluvial do Setor de Oficinas Sul – SOF Sul	32.000.000,00	32.000.000,00	18.221.757,60	13.778.242,40	57%
Regularização de Núcleo Urbano Informal, Setor de Habitacional Sol Nascente – Lote 1 – Trecho 3 - Ceilândia	23.000.000,00	32.000.000,00	31.634.238,71	365.761,29	99%
Regularização de Núcleo Urbano Informal, Setor de Habitacional Sol Nascente – Lote 2 – Trecho 3 - Ceilândia	15.000.000,00	23.000.000,00	22.992.187,42	7.812,58	100%
Total (R\$)	70.000.000,00	87.000.000,00	72.848.183,73	14.151.816,27	84%

A.3 - CONSIDERAÇÕES

Em 2024, houve foco na melhoria do desempenho da Carteira de Contratos de Investimentos da Secretaria, com a implementação de iniciativas do Planejamento Estratégico Institucional da SODF. Isso levou a avanços relevantes nos desembolsos, cumprindo as metas estabelecidas o que resultou na execução de cerca de R\$ 280 milhões em obras e projetos.

Não obstante os avanços mencionados, cabe destacar a celebração de aditivos de reequilíbrios econômico-financeiros contratuais, cujo impacto nos valores inicialmente alocados para as obras em andamento e também para as novas licitações planejadas, torna necessário realizar procedimentos administrativos objetivando assegurar novas fontes de financiamento, consistindo de providência fundamental para garantir o fluxo de caixa adequado para os investimentos previstos para os próximos anos, sobretudo, diante do aumento substancial do aporte obrigatório de contrapartidas a cargo do Distrito Federal, em face dos empreendimentos contemplados por recursos externos.

Ressalta-se ainda a inclusão de diversas demandas prioritárias para esta Pasta no Caderno de Emendas elaborado pelo GDF, como sugestão para a obtenção de recursos procedentes de Emendas Parlamentares. Essa ação tem como objetivo apoiar as captações de recursos que são de interesse desta Secretaria, contribuindo para o fortalecimento das iniciativas e projetos em andamento.

Outro ponto importante a ser destacado, em 2024, é a conclusão e a assinatura do Contrato de Empréstimo Internacional, firmado com o Fundo Financeiro para Desenvolvimento da Bacia do Prata – Fonplata que visa financiar as ações do Programa INFRA-DF. Essa iniciativa representa um passo significativo para o avanço das obras e projetos previstos, contribuindo para o desenvolvimento da infraestrutura no Distrito Federal, bem como para o fortalecimento institucional desta Secretaria.



B - PROJETOS E PLANEJAMENTO DE OBRAS

1. Panorama detalhado da situação de Projetos/Orçamentos/Termos de Referência elaborados ou em elaboração em 2024 (que não resultaram em processo de licitação):

Item	Obra/Serviço	Situação
1	Contratação de obras de drenagem das Quadras QMS, no Setor de Mansões em Sobradinho II.	A Casa Civil informou que há necessidade de elaboração de Decreto que declare o interesse público quanto à programação de obras na área de intervenção, com fundamento na legislação afeta à matéria. A continuidade requer instrução de unidade técnica da Seobras. (156081351).
2	Contratação das obras de infraestrutura urbana do sistema de drenagem nos intitulados Lotes 01 e 02, do Setor Habitacional Mestre D'Ármas, Bacias 01, 02, 03, 04, 05 e 06, em poligonal de área aproximada de 260 ha.	Para renovação da Licença foi requisitado o Plano de Gerenciamento de Resíduos Sólidos (PGRS) e o Plano de Controle Ambiental que exigiu a necessidade de aditivo contratual que tramita no processo 00110-00002953/2021-61.
3	Contratação de projeto para implantação da Via de Ligação Viária entre a DF 001 (Estrada Parque Contorno) nas proximidades do entroncamento com a BR 251 e a região do Park Way.	O empreendimento em questão se encontra inserido na Zona de Preservação da Vida Silvestre - ZPVS da APA do Planalto Central, sendo recomendado que a SODF encaminhe questionamento ao ICMBio, estando as consultas em trâmites pelo Gabinete/SODF.
4	Elaboração de especificação técnica para os serviços de remanejamento de redes de distribuição de energia elétrica, aéreas, primárias na classe de 15kv e/ou secundárias, na classe de 1kv, com fornecimento de materiais	Em tratativas da Agip/Suaf/Seobras.
5	Contratação dos projetos e execução das obras do Museu Nacional da Bíblia, a ser localizado no Eixo Monumental Oeste - EMO, lote 05, na Região Administrativa do Plano Piloto.	Documentação técnica encaminhada ao setor de gerenciamento de recursos externos para gestão com a Caixa para viabilização Contrato de Repasse nº 903.915/2020/MTUR/CAIXA (157021708) referente à Construção da Primeira Etapa do Museu da Bíblia.
6	Execução de obras de requalificação de Av. Hélio Prates - Etapa 3, compreende o Trecho da Via MN 1 (Av. Hélio Prates) entre a Via M1 (Ceilândia) e as Quadras QNH 1 e QI 10 (Taguatinga).	Determinada a reformulação com mudança de concepção (146736550)
7	contratação dos serviços de topografia e geotecnia e dos projetos executivos de geometria viária, pavimentação, drenagem pluvial e sinalização para requalificação dos setores hoteleiros sul e norte.	Autorização para prosseguimento dos Estudos Técnicos Preliminares - ETP.
8	Pavimentação no DF, tendo como foco a restauração/recuperação de pavimento na Estrada Parque Península Norte - EPPN (DF-009) - Lago Norte/DF - Etapa 3.	Documentação técnica encaminhada ao setor de gerenciamento de recursos externos para gestão com a Caixa para viabilização do Contrato de Repasse nº 922411/2021/MDR/CAIXA (136024697).
9	Pavimentação no DF, tendo como foco a restauração/recuperação de pavimento na Estrada Parque Península Norte - EPPN (DF-009) - Lago Norte/DF - Etapa 4.	Documentação técnica encaminhada ao setor de gerenciamento de recursos externos para gestão junto à Caixa para viabilização do Contrato de Repasse nº 922902/2021/MDR/CAIXA (150737058).
10	Serviço de consultoria especializada para apoiar a revisão do Plano Distrital de Saneamento Básico do DF - PDSB e o Plano Distrital de Gestão Integrada de Resíduos Sólidos- PDGIRS, que deverão complementar, atualizar, revisar e adequar os planos distritais anteriores conforme a demanda recente da população urbana, conforme projeto básico.	Elaborado o orçamento para contratação, contudo o processo retornou da ADASA para aprimoramento das especificações técnicas de contratação.

2. Perspectivas para 2025:

Item	Obra/Serviço	Descrição dos Projetos e Atividades a serem desenvolvidas
1	Túnel de Taguatinga	Medidas mitigadoras - Túnel de Taguatinga - Elaboração de projetos
2	Drenar Taguatinga	Drenagem pluvial - Taguatinga - Implantação do Programa Drenar/DF
3	Infraestrutura no Pôr do Sol	Infraestrutura no Pôr do Sol - Urbanização no Sol Nascente / Pôr do sol
4	Implantação de ciclovias no DF	Implantação de ciclovias no DF



GOVERNO DO DISTRITO FEDERAL
Secretaria de Estado de Economia
Secretaria Executiva de Finanças
Subsecretaria de Planejamento Governamental

5	QSE/QSF e duplicação da Boca da Mata e na Av. de Ligação do Setor Primavera à Via Setor L Norte em Samambaia	Contratação de projetos de infraestrutura para região de Taguatinga/DF
6	Taguatinga - QNG/QNH	Contratação de projetos de infraestrutura para região de Taguatinga/DF
7	Avenida Hélio Prates - Etapa 1 e 3	Contratação das obras do Corredor BRT das Etapas 1 e 3 da Av. Hélio Prates.
8	Avenida Hélio Prates - Etapa 1 e 3	Ripa Av. Hélio Prates.
9	Museu da Bíblia	Implantação do Museu da Bíblia no Eixo Monumental (obras de edificações).
10	Manutenção Predial	Manutenção do prédio da SODF.
11	Taguacenter	Contratação de projetos de infraestrutura de requalificação urbana no Taguacenter.
12	Requalificação da W3 Norte	Contratação de projetos executivos de requalificação urbana W3 Norte.
13	Estações BRT - Corredor Eixo Oeste	Contratação das obras de implantação das Estações do BRT no Corredor Eixo Oeste
14	Bernardo Sayão Lote 5 (obras de infraestrutura)	Contratação das obras de infraestrutura no Bernardo Sayão.
15	SAF SUL	Contratação das obras de infraestrutura no Setor SAF SUL.
16	Elaboração de projetos de pontes	Contratação de projetos para elaboração da Ponte do Lago Norte.
17	Elaboração de projetos de infraestrutura em áreas de regularização fundiária	Elaboração de projetos de infraestrutura urbana em áreas de regularização fundiária (ARIS Morro da Cruz, ARINE Mansões Sobradinho e ARIS Nova Colina I e II e Doroty Stang.
18	Contrato de topografia	Contratação dos serviços de topografia.
19	Contrato de geotecnia	Contratação dos serviços de geotecnia.
20	VLT W3 Sul e Norte	Contratação dos projetos para elaboração das estações do VLT W3 Sul e Norte.
21	Praça 21 de Abril	Contratação das obras da Praça 21 de Abril.
22	Supervisora/gerenciadora das obras do Pôr do Sol	Contratação dos serviços especializados para supervisão/gerenciamento das obras do Pôr do Sol.
23	Rotas acessíveis na região ESPM/TAS	Contratação das obras das rotas acessíveis (calçadas) entre a ESPM e o TAS.
24	Setor Hoteleiro Norte e Sul	Contratação de empresa para elaboração de projetos e requalificação urbana no Setor Hoteleiro Norte e Sul.
25	Setor Hospitalar Norte	Contratação de empresa para elaboração de projetos e requalificação urbana no Setor Hospitalar Norte.
26	Implantação de calçadas e ciclovias nas Quadras 800 e 900 da Asa Sul e Quadras 900 da Asa Norte.	Contratação de empresa para elaboração de projetos para implantação de calçadas e ciclovias nas Quadras 800 e 900 da Asa Sul e Quadras 900 da Asa Norte.
27	Implantação da Estrada Verde.	Contratação dos projetos para elaboração de projeto para implantação da Estrada Verde, ligação Park Way e o Tororó.
28	Duplicação da Via SCE Quadra 29 - Gama	Elaboração de projeto.
29	Elaboração de projetos de Viaduto de ligação Via no Núcleo Bandeirante.	Contratação dos projetos para implantação do viaduto e duplicação da Via Núcleo Bandeirante (SMPW 06).
30	Viaduto em Samambaia	Elaboração de projetos para implantação do Viaduto na interseção DF-459 e Av Elmo Serejo.
31	Viaduto em Samambaia	Elaboração de projetos para implantação do Viaduto na interseção do Hospital Regional de Samambaia.
32	Via de ligação Morro da Cruz e comunidade Santa Cruz	Contratação para elaboração de projeto para implantação de sistema viário de conexão entre a ARIS Morro da Cruz e Comunidade Santa Cruz.
33	Estudo de expansão da linha do Metrô	Contratação para elaboração de estudos de concepção para expansão da Linha do Metrô.
34	Consultoria técnica da SODF	Prestação de serviços técnicos de apoio e assessoramento em engenharia consultiva para atuação nas áreas de elaboração de projetos, orçamentos, acompanhamento e planejamento de obras e gestão das demandas da SODF.
35	Consultoria BIM	Contratação de consultoria BIM no desenvolvimento e contratação de projetos.
36	Infraestrutura de TI para o BIM	Contratação para implantação de infraestrutura de TI para o BIM.



4. Implantação do Building Information Modelling (BIM)

Considerando que não houve a assinatura da sub-rogação do Contrato nº 042.458/2020 - Aquisição de BIM, compreendendo a solução de software de ferramenta BIM, transferência de conhecimento e consultoria, o prazo para renovação das atividades de aprimoramento das soluções BIM foi perdido, assim, restou prejudicado o cumprimento das metas estabelecidas, de implementação do sistema BIM na SODF, uma vez que para o exercício de 2024 que estava previsto o módulo de planejamento em BIM e o início da fiscalização também no âmbito da plataforma.

Encontra-se em fase de estudos nova contratação de solução integrada de fiscalização e gestão em BIM de acordo com a Portaria nº 145, de 1º de outubro de 2024.

6. Apresenta-se quantificado a seguir, o resultado das atividades realizadas pelo setor de projetos desta Secretaria no exercício de 2024:

Atividades desenvolvidas em 2024	Quantidade
Estudos de Viabilidade	21
Estudo Técnico Preliminar	23
Orçamentos	24
Adequação/Análise de Projetos e Orçamento em fase de Obras	312
Projetos/Serviços/Obras elevados à licitação	11
Relatórios de Auditoria	146
Ouvidoria e LAI	4
Execuções de contrato	32
Análises de solicitações de reequilíbrios econômico-financeiros contratuais	10
Respostas técnicas/processos tramitados	1426

C - COMISSÃO PERMANENTE DE LICITAÇÃO - CPL/SODF

Em 2024, a Comissão Permanente de Licitação deu continuidade à condução dos 6 processos licitatórios iniciados no ano de 2023. Na tabela abaixo, se encontram listados todos os procedimentos licitatórios que tiveram ações no exercício:

- Licitações realizadas em 2024:

Resultado da Comissão Permanente de Licitação					
Item	Modalidade	Certame	Processo	Valor (R\$)	Situação
1	Pregão Eletrônico nº 08/2023	Registro de preços para eventual contratação de empresa especializada para execução dos serviços topográficos cadastrais e de mapeamento aérofotogramétrico com a utilização de drone, amarrações com RTK, uso de Laser (com fornecimento de material, mão de obra e equipamentos), de acordo com o Sistema SIRGAS 2000, destinados à elaboração de projetos e à fiscalização/acompanhamento das obras sob a responsabilidade da Secretaria de Estado de Obras e Infraestrutura do Distrito Federal - SODF.	00110-00000903/2023-10	23.135.363,50	Concluída
2	Concorrência nº 08/2023	Prestação dos serviços de elaboração/reaquecimento de Projeto Executivo de Infraestrutura Urbana, na RA do Sol Nascente/Pôr do Sol - RA SOL, especificamente em poligonal do Pôr do Sol.	00110-00001440/2023-03	3.571.044,17	Concluída
3	Concorrência nº 02/2023	Elaboração de Projetos Executivos de Infraestrutura Urbana, especificamente nas Poligonais do denominado Drenar Taguatinga - Ceilândia, nas Quadras QSD, QSE, QSF, na Via de Ligação Boca da Mata e na Av. Via de Ligação do Setor Primavera à Via Setor L Norte, conforme poligonais (Lotes 1 e 2).	00110-00001440/2023-03	16.369.346,57	Devolvido à SUPOP para adequação a Lei nº 14.133/2021



GOVERNO DO DISTRITO FEDERAL
Secretaria de Estado de Economia
Secretaria Executiva de Finanças
Subsecretaria de Planejamento Governamental

4	Concorrência nº 03/2023	Elaboração de Projeto Executivo de Infraestrutura Urbana, especificamente na poligonal delimitada nas quadras QNG/QNH.	00110-00001440/2023-03	4.023.402,95	Devolvido à SUPOP para adequação a Lei nº 14.133/2021
5	Concorrência nº 01/2024	Execução de Obra de Infraestrutura Urbana, nos intitulados Lotes 1 e 2 do Setor Habitacional Mestre D'Armas-DF, em poligonal de área aproximada de 260ha, incluindo pavimentação, meios-fios, calçadas, sinalização horizontal e vertical e drenagem (contendo bacias de retenção e dispositivos de dissipação e lançamento direto), conforme normas pertinentes da Associação Brasileira de Normas Técnicas – ABNT, DNIT.	00110-00001440/2023-03	43.253.904,55	Encaminhado à SUPOP para atendimento à Nota Jurídica da PGDF.
6	Dispensa de Licitação - 90001/2024	Aquisição de 28 (vinte e oito) baterias estacionárias para o Nobreak, livre de manutenção, seladas, reguladas por válvula (VRLA), tensão nominal 12V - 200Ah, incluindo serviços de troca, instalação, inspeção, configuração, atualização de software e teste do sistema, bem como, o descarte ambientalmente adequado das baterias substituídas.	00110-00003791/2023-41	50.369,20	Concluída
7	Dispensa de Licitação - 90002/2024	Aquisição de insumo do gênero de alimentício (café torrado), para suprir o abastecimento de estoque do Almoxarifado, propiciando o bom andamento das atividades internas e atendimento aos visitantes.	00110-00000196/2024-34	3.480,00	Concluída
8	Dispensa de Licitação - 90003/2024	Aquisição de painéis de divisórias, tipo naval com as respectivas esquadrias em aço.	00110-00001012/2024-53	30.400,00	Concluída
9	Dispensa de Licitação - 90004/2024	Aquisição de livros didáticos impressos que versam sobre a Nova Lei de Licitações e Contratos Administrativos - NLCC - Lei nº 14.133/2021, escritos por autores renomados, em suas edições mais atualizadas, visando atender a necessidade de capacitação, atualização e aprimoramento do conhecimento jurídico desta Secretaria.	00110-00000733/2024-46	1.035,09	Concluída
10	Dispensa de Licitação - 90005/2024	Contratação de serviços, fornecimento e montagem de sistema construtivo em drywall, com chapas de gesso acartonado, forro em gesso com tabicas, portas, luminárias, spots direcionáveis e serviços correlatos para a Secretaria de Estado de Obras e Infraestrutura (SODF).	00110-00001937/2024-02	11.700,00	Concluída
11	Dispensa de Licitação - 90006/2024	Aquisição de molduras em madeira, na cor preta, para exposição de fotografias das principais obras executadas e em execução na sala do Secretário de Estado, bem como na sala de espera do Gabinete.	00110-00001618/2024-99	1.499,60	Concluída
12	Dispensa de Licitação - 90007/2024	Aquisição de logós da Secretaria de Obras e Infraestrutura Distrito Federal - SODF, e brasões oficiais do Distrito Federal para identidade visual da sala do Secretário de Estado e sala de espera do Gabinete.	00110-00001611/2024-77	4.368,00	Concluída
13	Dispensa de Licitação - 90008/2024	Aquisição de fragmentadoras de papéis.	00110-00002494/2024-69	4.806,60	Concluída
14	Dispensa de Licitação - 90010/2024	Aquisição de 02 (dois) fogões tipo piso, com forno, quatro queimadores, novos, de primeiro uso.	00110-00002541/2024-74	2.345,34	Concluída



GOVERNO DO DISTRITO FEDERAL
Secretaria de Estado de Economia
Secretaria Executiva de Finanças
Subsecretaria de Planejamento Governamental

15	Dispensa de Licitação - 90011/2024	Contratação de licenças de uso do software de Business Intelligence (BI), consultoria para transferência de conhecimento e suporte técnico, com finalidade de atender as necessidades da Secretaria de Estado de Obras e Infraestrutura do Distrito Federal - SODF.	0110-00001754/2024-89	52.260,00	Concluída
16	Dispensa de Licitação - 90012/2024	Aquisição de 01 (um) televisor de 98 polegadas e 02 tablets, com garantia e assistência técnica on-site para atender as demandas das Áreas do Órgão que realizam atividades da Secretaria de Estado de Obras e Infraestrutura do Distrito Federal - SODF.	00110-00002943/2024-79	23.608,59	Concluída
16	Dispensa de Licitação - 90013/2024	Aquisição de ferramentas e equipamentos operacionais (furadeira/parafusadeira de impacto, serra circular e escadas).	00110-00002230/2024-13	3.051,72	Concluída
18	Dispensa de Licitação - 90014/2024	Aquisição de mobiliários, novos e em primeiro uso (mesas, carrinho de distribuição chá e café e do banco tipo jardim) que são necessários para garantir condições adequadas de trabalho.	00110-00002850/2024-44	11.150,00	Concluída
19	Dispensa de Licitação - 90015/2024	Aquisição de mobiliários, novos e em primeiro uso (mesa).	00110-00003279/2024-85	2.220,00	Concluída
20	Dispensa de Licitação - 90016/2024	Prestação de serviços de manutenção preventiva e corretiva, incluindo o fornecimento e a instalação de peças de reposição, dos equipamentos de auxílio de acesso, na Secretaria de Estado de Obras e Infraestrutura (SODF). As atividades compreendem inspeção, avaliação, manutenção corretiva com substituição de peças, manutenção preventiva com ajustes, limpeza e lubrificação, e testes de funcionamento do motor XH30 433 MHz da marca Rossi e do sistema de automação em equipamentos das portas automáticas em vidro da marca Garen.	00110-00003228/2024-53	14.964,00	Concluída

D - PARTICIPAÇÃO EM COMISSÕES, CONSELHOS e GRUPOS DE TRABALHO (GT)

- Câmara Julgadora de Autos de Infração – CJAI.
- Comissão Técnica de Revisão e Atualização do PDSB e PDGIRS.
- Comissão Permanente de Análise de Estudo Prévio de Impacto de Vizinhança - CPA / EIV,
- Comissão Interna de Apoio Técnico - CIAT.
- Comissão Distrital do Zoneamento Ecológico Econômico do Distrito Federal – CDZEE/DF.
- Comissão do Plano de Prevenção e Enfrentamento às Ações Danosas decorrentes de Eventos Climáticos no Distrito Federal.
- Comissão Técnica de Revisão e Atualização do PDSB e PDGIRS.
- Comissão PDOT – Estratégias de Regularização e Habitação.
- Comissão Técnica para realização de procedimentos visando a contratação de empresa especializada para a elaboração de estudos e projetos com o objetivo de realocação do Centro de Progressão Penitenciária.
- Comitê Gestor do Plano Integrado de Resíduos da Construção Civil e Resíduos Volumosos do Distrito Federal – CORC/DF.
- Comitê Estratégico de Tecnologia de Informação – CETI.
- Comitê de Mobilidade Urbana.
- Grupo de Trabalho (GT) Águas Parasitárias (Conam/DF).
- GT Regulamentação de Uso de Agregados Reciclados em Obras Públicas (CORC/DF).
- GT para a Institucionalização do Serviço Público de Drenagem e Manejo de Águas Pluviais Urbanas no Distrito Federal.



- GT de Monitoramento de Qualidade da Água, vinculado à participação no Conselho de Recursos Hídricos – CRH.
- GT de Elaboração e Articulação do Plano Distrital de Acessibilidade.
- GT de transporte público coletivo do DF.
- Conselho de Defesa da Pessoa com Deficiência - Codded.
- Conselho Local de Planejamento Territorial e Urbano do Jardim Botânico.
- Conselho de Saneamento Básico do Distrito Federal – Consab/DF.
- Conselho de Meio Ambiente do Distrito Federal - Conam.
- Conselho de Recursos Hídricos – CRH.
- Conselho Deliberativo da Fundação Jardim Zoológico de Brasília.

E - ACOMPANHAMENTO AMBIENTAL E POLÍTICAS DE SANEAMENTO BÁSICO

1. Plano Distrital de Saneamento Básico (PDSB) e Plano Distrital de Gerenciamento Integrado de Resíduos Sólidos (PDGIRS)

No ano de 2024, realizaram-se reuniões da Comissão Técnica, visando ao levantamento dos programas e indicadores que ainda não foram cumpridos, os principais gargalos, as dificuldades de atendimento das metas e conseqüentemente, a necessidade de atualização das metas, no que se refere à prestação do serviço de abastecimento de água potável e esgotamento sanitário; serviço de drenagem e manejo de águas pluviais urbanas; e prestação do serviço de limpeza urbana e manejo de resíduos sólidos.

Essas reuniões da Comissão Técnica, também, tiveram por objetivo discutir o conteúdo do texto base que subsidiou a contratação dos Planos em 2017, de forma a atualizar o Termo de Referência para futura contratação de consultoria especializada para a revisão dos Planos.

Cabe salientar a Lei Federal nº 14.026/2020, que atualiza o marco legal do Saneamento Básico, alterou a previsão de revisão para até 10 anos.

Durante o ano de 2024, houve a finalização e aprovação do Termo de Referência pela Comissão Técnica, o início dos procedimentos licitatórios está previsto para o próximo ano.

2. Conselho de Saneamento Básico do Distrito Federal (Consab)

Em 2024, realizou-se seis reuniões ordinárias, que trataram de assuntos relacionados aos seguintes temas: saneamento básico nas áreas urbana e rural, diagnóstico de problemas relacionados as vertentes do saneamento, resultado dos trabalhos de outras instituições na temática, prospecção de futuras ações dos entes, orçamentos e legislações dentre outros assuntos relevantes; e por fim, as atividades realizadas no ano de 2024 quanto aos serviços de abastecimento de água e esgotamento sanitário, drenagem e manejo das águas pluviais urbanas, e limpeza urbana e manejo de resíduos sólidos.

Ainda em 2024, foi criado 1 GT- Grupo de Trabalho no âmbito do Conselho, sendo eles: para analisar a proposta da ABES/DF e UNB para avaliar a necessidade, oportunidade e conveniência de alterar a natureza jurídica do Conselho, de Articulador e Consultivo para Deliberativo.

3. Acompanhamento Ambiental de Obras

Esta Secretaria, no ano de 2024, realizou a gestão e o acompanhamento ambiental de diversos empreendimentos dentro do território do Distrito Federal e atuou em inúmeros procedimentos para a obtenção de autorizações e licenças ambientais de interesse desta Pasta e de outros Órgãos, cujas obras têm sido acompanhadas de forma a auxiliar na clara execução das atividades em conformidade com a legislação ambiental. Na tabela abaixo, estão relacionadas todas as Licenças e Autorizações recebidas/renovadas durante o ano de 2024, entre os meses de janeiro e dezembro:

Tipo	Empreendimento	Interessada	Atividade Licenciada
ASV 2053.8.2024.45574	Bacia de drenagem pluvial no Parque Ecológico do Cortado	SODF	Supressão de vegetação para obra de drenagem no Parque Ecológico do Cortado.
ASV 2053.8.2024.46611	Setor Habitacional Sol Nascente - Trecho 1	SODF	Supressão de vegetação para instalação de bacia de drenagem pluvial - Lançamento Lagoa 2 no Setor Habitacional Sol Nascente Trecho 1.



GOVERNO DO DISTRITO FEDERAL
Secretaria de Estado de Economia
Secretaria Executiva de Finanças
Subsecretaria de Planejamento Governamental

ASV 2053.8.2024.46497	Setor Habitacional Sol Nascente - Trecho 3	SODF	Supressão de vegetação para instalação de bacia de drenagem pluvial - Lançamento Direto no Setor Habitacional Sol Nascente Trecho 3.
ASV 2053.4.2024.43412	Corredor Eixo Oeste - EPIG	SODF	Supressão de vegetação para obras dos Trechos 5 e 6 da Estrada Parque Indústrias Gráficas (EPIG).
ASV 2053.4.2024.47589	Corredor Eixo Oeste - EPIG	SODF	Supressão de vegetação para obras do Trecho 4 da Estrada Parque Indústrias Gráficas (EPIG).
ASV 2053.4.2024.47343	Corredor Eixo Oeste - EPIG	SODF	Supressão de vegetação para obras do Trecho 2 da Estrada Parque Indústrias Gráficas (EPIG).
ASV 2053.8.2024.41833	Setor Habitacional Vicente Pires	Terracap	Supressão Vegetal para obras remanescentes do Lote 2 de Vicente Pires e OAE 3.
ASV 2053.4.2024.44225	Setor de Oficinas Sul - SOF SUL	SODF	Supressão de vegetação para instalação e ampliação do sistema de drenagem pluvial do Setor de Oficinas Sul - SOF SUL.
ASV 2053.8.2024.31979	Via de Ligação Guará/Núcleo Bandeirante	SODF	Supressão de vegetação para as obras de arte e duplicação da ligação entre o Guará II e o Núcleo Bandeirante, inclusive passagens superiores sobre a estrada de ferro no acesso à vila EPVT.
AUC 06/2024	Bacia de drenagem pluvial no Parque Ecológico do Cortado	SODF	Implantação de projeto de bacia de drenagem pluvial no Parque Ecológico do Cortado.
LI 03/2024	Setor Habitacional Vicente Pires	Terracap	Parcelamento de Solo Urbano no Setor Habitacional Vicente Pires - Trecho 3.
LI 63/2024	Setor Habitacional Sol Nascente Trecho 1	CODHAB	Regularização de parcelamento de solo urbano - Trecho 1 - Etapa 1 e 2 (ARIS Sol Nascente).
LAS 07/2024	Setor de Inflamáveis	SODF	Implantação e operação de sistema viário urbano.

Ademais, também atuou na manutenção das licenças ambientais vigentes, requerendo renovação ao Órgão competente dentro dos prazos legais e apresentando as informações técnicas necessárias à instrução dos processos.

Em 2024, outro instrumento bastante relevante para as ações desta Secretaria foi a Dispensa de Licenciamento Ambiental - DLA, que libera automaticamente os empreendimentos/atividades de baixo potencial poluidor/degradador ou baixo impacto ambiental no âmbito do Distrito Federal. Na tabela abaixo, seguem as intervenções alcançadas pela aplicação da Dispensa de Licenciamento Ambiental:

Data	Objeto da intervenção alcançada pela DLA
26/2/2024	Requalificação da Quadra 6 do Setor Comercial Sul.
2/8/2024	Requalificação dos Setores Hoteleiros Sul e Norte.
1/10/2024	Desenvolvimento de Projeto de Sistema Viário - SIV na QNO 4 Conjunto N, em Ceilândia.

Para a obtenção dos instrumentos elencados acima, a SODF atuou direta e indiretamente com os interessados e os órgãos reguladores, de forma a instruir corretamente os processos de licenciamento ambiental. Destaca-se que, esta Pasta exerce o monitoramento das atividades na esfera ambiental de acordo com as disposições previstas nos licenciamentos e suas respectivas condicionantes, exigências e restrições. Apresenta-se a seguir os empreendimentos que foram acompanhados, por esta SODF, quanto à temática ambiental:

a) Setor Habitacional Vicente Pires - Em 2024, esta Secretaria, por meio de sua área técnica ambiental, atuou com a Terracap e o Ibram para renovação das 3 licenças ambientais do parcelamento em regularização. As licenças ambientais do parcelamento encontram-se vigentes, com manifestação de renovação tácita, apenas para Licença de Instalação nº 21/2016 que alcança as Glebas 2 e 4, conforme Declaração - IBRAM/PRESI/SULAM. Cabe ressaltar que o Ibram por meio da Manifestação nº 11285 emitiu parecer pela dispensa de Autorização de Supressão Vegetal (ASV) permitindo a supressão de indivíduos arbóreos até a conclusão das obras. Salienta-se que foi solicitado análise da Terracap para as obras remanescentes do Lote 2 do Setor Habitacional Vicente Pires e da Obra de Arte Especial 3, em virtude de mudanças pontuais dessas obras, as quais foram devidamente apreciadas e aprovadas pelo órgão ambiental, ainda, considerando que houve necessidade de supressão de indivíduos arbóreos em área não abarcada pela Manifestação 11285, foi emitida a Autorização de Supressão Vegetal - ASV.



b) Setor Habitacional Bernardo Sayão - Realizou-se gestão com o Serviço de Limpeza Urbana do Distrito Federal – SLU, visando à adequada destinação dos resíduos da construção civil. Em relação às obras de escavação da bacia 8, ocorreram intercorrências e os trabalhos precisaram ser interrompidos.

c) Setor Habitacional Sol Nascente – Trechos 1, 2 e 3 - Esta Secretaria realizou diversas vistorias no Setor Habitacional Sol Nascente, no ano de 2024, com o objetivo de acompanhamento das condicionantes das licenças ambientais emitidas para fins de parcelamento do solo e execução de obras de infraestrutura nos Trechos 1, 2 e 3. Em 2024, também, foram realizadas vistorias com o objetivo de elaboração de Inventário Florístico para fins de emissão de Autorização de Supressão de Vegetação – ASV pelo Ibram e elaboração de Relatórios de Acompanhamento de Fauna. Cabe salientar que após a supressão das árvores, mediante ASV emitida pelo Ibram, foi possível a continuidade das obras de drenagem de águas pluviais no lançamento no corpo hídrico da Lagoa 2 (Trecho 1); lançamento no corpo hídrico da Lagoa 2 (Trecho 3); Obra de Arte Especial – OAE que liga o Trecho 1 ao Trecho 2, respectiva canalização do corpo hídrico e recuperação de erosão na margem do córrego. Esta Secretaria atuou com a Codhab e o Ibram, visando a unificação das Licenças do Trecho 1 - Etapas 1 e 2, para fins de melhoria nos acompanhamentos das condicionantes. Destaca-se que o órgão ambiental se manifestou favoravelmente à união, sendo emitida nova licença ambiental. Ademais realizou-se gestão com a empresa executora de obras visando à apresentação de Plano de Gerenciamento de Resíduos da Construção Civil – PGRCC para os três trechos em obra, sendo apresentados à Codhab para fins de conhecimento do órgão ambiental competente.

d) Corredor Oeste - ESPM (Estrada Parque Setor Policial Militar) – Em 2024, esta Secretaria atuou na gestão para emissão de Autorização de Supressão Vegetal - ASV, inventário florestal e de fauna do empreendimento, principalmente na obra da edificação da bacia de detenção e qualidade referente à parte de drenagem da obra. Em relação as obras da lagoa de drenagem do T16 não foram identificadas necessidade de mais supressões. Em junho de 2024, foi realizada poda drástica e supressão vegetal com a Novacap, além da revisão do inventário e todo acompanhamento de obra, inclusive a retomada do viaduto próximo à entrada da W3 Sul.

e) Corredor Oeste - Túnel Rei Pelé – Em 2024, acompanhou-se as atividades do Túnel de Taguatinga, por meio da análise dos relatórios, bem como de vistorias periódicas, sempre no intuito de atender as condicionantes da Licença Ambiental. O relatório de monitoramento ambiental final está em elaboração, tendo em vista que as obras do túnel foram finalizadas, restando apenas o término das obras de drenagem, inclusive a lagoa de detenção da drenagem do túnel, que está sendo edificada às margens do rio Melchior.

f) Corredor Oeste - Avenida Hélio Prates (Etapa 2) - Durante o ano de 2024, foi realizado o acompanhamento das atividades referentes à Licença Ambiental Simplificada que autoriza a implantação da faixa adicional na Avenida Hélio Prates – Etapa 2, respectivas ASVs e Autorizações em Unidades de Conservação (AUCs). Salienta-se a existência da Autorização de Supressão Vegetal, referente ao empreendimento como um todo, a Autorização de Corte de Árvore Isolada, referente às bacias dentro do Parque do Cortado e a Autorização de Supressão Vegetal, referente à supressão necessária para viabilizar a recuperação da erosão do talude da cachoeira do Parque do Cortado. Destaca-se, ainda, o acompanhamento do Contrato referente ao monitoramento de ruídos gerados nas obras.

g) Corredor Oeste – Viaduto EPIG – Esta Secretaria, por meio de sua área técnica ambiental, realizou o monitoramento ambiental das obras, esclarecimentos e, também, subsidiou a emissão de autorizações de supressão de vegetação na modalidade de Corte de Árvores Isoladas (CAI) para o correto andamento da obra.

h) Drenagem no SOF Sul – Durante o ano de 2024, ocorreu grande avanço da obra do sistema de drenagem e edificação de 4 lagoas de detenção e qualidade localizadas no Parque Ezequias Heringer, com a escavação das bacias prontas e a rede de drenagem do setor em estágio avançado de instalação. Em agosto de 2024, foram realizadas novas tratativas para emissão de uma nova ASV em trecho complementar.



i) Pavimentação no CAUB I/CAUB II – A obra de pavimentação foi entregue para a população no ano de 2023. Esta Secretaria repassou o bem público (sistema de drenagem) para a gestão da NOVACAP. Após a celebração do recebimento, a área ambiental desta pasta irá realizar as tratativas com o Ibram, para a alteração da titularidade da Licença Ambiental para a Novacap.

j) Via de Ligação Guará e Núcleo Bandeirante – Esta Secretaria realizou diversas vistorias, visando ao acompanhamento ambiental das obras, conforme condicionantes apresentadas na Licença Ambiental e a elaboração de Inventário Florístico, para fins de emissão de Autorização de Supressão de Vegetação – ASV pelo Ibram e Acompanhamento de Fauna.

4 - Gestão Ambiental

a) Sistema E-RCC/SLU: O sistema E-RCC possibilita o gerenciamento, monitoramento e rastreabilidade de forma eletrônica de toda a movimentação de resíduos da construção civil. Em 2024, esta Secretaria, por meio de sua área técnica, executou o gerenciamento de informações de obras contratadas por esta pasta para emissão de Controle de Transporte de Resíduos – E-RCC/SLU.

b) Sistema Nacional de Controle da Origem dos Produtos Florestais - Sinaflor: Em 2024, esta Secretaria cadastrou 8 projetos com o Sinaflor, contendo os dados florestais levantados e analisados pelo responsável técnico do setor, para obtenção da Autorização de Supressão Vegetal – ASV das obras em que a Secretaria é a titular da Licença Ambiental. Cabe ressaltar que das 8 obras cadastradas 6 dispõem das respectivas Autorizações de Supressão Vegetal, destacando-se as obras: Lançamento de Drenagem Parque Cortado, ESPM T16, Bacias 6A e 6B, Sol Nascente, EPIG e SOF SUL.

c) Plano de Gerenciamento de Resíduos Sólidos – PGRS – Digital: Em uma iniciativa inovadora, a Secretaria de Estado de Meio Ambiente do DF (SEMA) disponibiliza o Sistema Eletrônico de Registro, Controle, Monitoramento e Fiscalização dos Planos de Gerenciamento de Resíduos Sólidos (PGRS – Digital) para os profissionais habilitados apresentarem o Plano ao órgão ambiental do DF, mediante endereço eletrônico <https://app.pgrsdigital.com.br/app/cidade>, instituído mediante o Decreto nº 46.520, de 13 de novembro de 2024. O objetivo do Plano de Gerenciamento de Resíduos da Construção Civil (PGRCC) é apresentar o fluxo de gerenciamento dos resíduos da construção civil produzidos nas obras, ou seja, o fluxograma da geração, manejo e destinação dos resíduos, considerando especialmente o tipo de resíduo, tais como: resíduos de demolição, de escavação, de pavimentação, de limpeza superficial, o tipo de transporte ou coleta, o responsável pelo transporte e a destinação final. A área ambiental desta Secretaria promoveu dois treinamentos para servidores da Supop e Suaaf, áreas técnicas desta pasta, bem como para servidores da Novacap, SLU, Caesb, DER e CEB, visando ao acompanhamento adequado das informações no Sistema.

d) Sistema de Gestão de Solo de Escavação – SGSE: Em 2024, destaca-se o volume excedente previsto no projeto que compõe o Sistema. O objetivo principal é que o excedente da obra seja reutilizado em outras demandas no âmbito do DF, visando custos de deposição na URE e minimizando os gastos com compra desse material pelos entes públicos. Outro aspecto de relevância, é que menos solo destinado à URE interfere no aumento de sua vida útil, entretanto, o Sistema precisa de melhorias para atendimento das demandas e controle para melhor operacionalização do Sistema.

e) Cascalheira: As buscas realizadas pela área técnica ambiental desta pasta foram realizadas por meio do Sistema de processos Urutau e encaminhadas para outras áreas técnicas da Secretaria, conforme demanda.

F - PRINCIPAIS SITUAÇÕES QUE REQUERERAM AVALIAÇÃO DA ASSESSORIA JURÍDICO-LEGISLATIVA

No que tange às atividades jurídicas, tramitou-se 856 processos, sendo gerados 1.369 processos no período de 1/1/2024 a 20/12/2024. Ao final do exercício constata-se na unidade, 836 processos concluídos, 22 processos com andamento aberto e 97 documentos externos.

G - GESTÃO ESTRATÉGICA E PLANEJAMENTO



– Gestão de Riscos

Durante o exercício de 2024, realizaram-se: capacitação em Gestão de Riscos com a Controladoria Geral do DF; Gerenciamento dos controles definidos pelas áreas; Gerenciamento dos riscos mapeados; Mapeamento dos principais riscos e respectivas causas que possam ocorrer no âmbito de Projetos; Desenvolvimento e Homologação do Plano de Gerenciamento de Riscos, que contempla a metodologia utilizada para o Gerenciamento dos Riscos definidos a partir do Sistema SaeWeb.

Cumpriu-se as normas de Gestão de Riscos desta Secretaria, houve aperfeiçoamento contínuo no processo de Gestão de Riscos e maturidade na identificação e no gerenciamento dos Riscos.

– Painel de Obras

Em 2024, foi atualizado o Painel de Obras pelas Subsecretarias e Chefias desta Secretaria. Houve, também, a consolidação e elaboração do Painel, com a inclusão da Unidade de Controle Interno – UCI, desta pasta, no Painel das áreas de suporte.

– Gestão de Integridade Institucional

Em 2024, realizou-se reuniões com a Controladoria Geral do DF, Comissão de Ética, Ouvidoria e Assessoria de Correição para continuidade e aperfeiçoamento do Programa de Integridade desta Secretaria.

Destaca-se a continuidade da disseminação do Programa de Integridade entre os servidores; envolvimento das áreas de Comissão de Ética, Ouvidoria e Assessoria de Correição, com objetivo de definição dos responsáveis por prevenção de riscos de integridade, detecção e saneamento de problemas de integridade. A Comissão de Ética, visando empreender ações de capacitação em seu próprio local de trabalho, bem como atender ao disposto no Plano de Direcionamento Estratégico-Operacional, promoveu aos servidores desta Secretaria as seguintes palestras: Saúde Mental e Qualidade de Vida no Trabalho (8/4/2024); Inteligência Emocional - Um Caminho para a Integridade (8/7/2024) e Segurança e Defesa das Mulheres (25/11/2024). Cumpre registrar ainda, que os membros da Comissão participaram do Curso sobre Normas de funcionamento e de rito processual no âmbito das Comissões de Ética, promovido pela Casa Civil/DF.

– Gestão de Integridade de Empresas

Verificou-se maior controle e visibilidade da situação de conformidade das empresas contratadas no que se refere ao Programa de Integridade de Empresas. Os novos contratos firmados por esta pasta encontram-se monitorados pela Controladoria Geral do DF.

– Mapeamento de Processos

Em 2024, houve a continuidade no mapeamento dos processos finalísticos e os processos de suporte desta pasta, alcançando a padronização dos processos mapeados e implantados.

– Modelo de Governança e Gestão – MGG

Em 2024, foram apresentadas as boas práticas de gestão às áreas técnicas desta pasta, quais sejam, às Subsecretarias de Acompanhamento e Fiscalização e de Projetos, Orçamento e Planejamento de Obras, visando ao aprimoramento organizacional, o aperfeiçoamento dos fluxos e práticas, à maximização dos níveis de eficiência e efetividade e ao aumento da capacidade de geração de valor, também foram mapeados alguns processos com vistas à melhoria dos resultados finalísticos.

Destaca-se que no exercício de 2022, esta Secretaria obteve o Certificado de Nível de Maturidade da Governança e da Gestão – Categoria - Bronze 3, referente à 2ª Aplicação do (IMG 100 Pontos) do Modelo de Governança e Gestão - Gestão.gov.br, com validade até abril/2026.

– Comitê Interno de Governança

Em 2024, realizou-se 4 reuniões ordinárias do Comitê Interno de Governança Pública – CIG, conforme periodicidade definida na Portaria nº 71 de 15 de junho de 2022, informando aos membros sobre os trabalhos realizados. Também ocorreu a inclusão dos temas:



Conformidade, Controle Interno, Transparência Ativa e Ouvidoria nas atribuições de Governança.

– Planejamento Estratégico – PEDF (2023 – 2026)

Em 2024, houve atualização constante do Sistema Gestão DF e o cumprimento das obrigações referente ao Planejamento Estratégico Institucional - PEI com a Suppe/SEEC.

– Planejamento Estratégico Institucional – PEI 2023.2026

Em 2024, realizou-se Reuniões com as áreas para definição das metas do PEI 2023.2026, Revisão das iniciativas do PEI 2023 e a elaboração e homologação do Plano Estratégico 2023.2026, cumprindo as obrigações, referentes ao PEI, com a Suppe/SEEC.

– Programa qualidade de Vida

Em 2024, foi editada a Portaria nº 154, de 15 de outubro de 2024, que instituiu a Política de Qualidade de Vida da SODF para servidores e colaboradores e a Semana de Qualidade de Vida com ações de cuidados com a saúde do servidor.

– Trabalhos das Comissões Permanentes (CPS e CPTCE) e de PIP

Esta Secretaria, por meio de suas Comissões Permanentes, atuou em observância à sistematização e à padronização dos procedimentos das ações de Correição Administrativa no âmbito do Distrito Federal. Ressaltam-se, abaixo, as atividades referentes a cada comissão:

- Apuração de responsabilidades do gestor contratual e do fornecedor do Contrato nº 12/2016-Sinesp, em razão dos serviços executados sem cobertura contratual, do valor retido sobre a fatura da 6ª medição, relativamente à Nota Fiscal 0349/2018-81 (emitida em 09/04/2018), noticiados por meio dos autos do processo nº 00110-00002000/2023-65.
- Apuração acerca do pedido do Consórcio contratado de reconhecimento de dívida dos itens de carga, transporte e descarga de aduelas no Contrato nº 22/2021, referente às obras de Reformulação do Sistema Viário na ESPM, noticiados por meio dos autos nº 00110-00003020/2023-53, com fundamento no art. 212, §§ 2º e 3º, da Lei Complementar nº 840, de 23 de dezembro de 2011, e nos moldes da Instrução Normativa nº 03, art. 4º, de 19 de outubro de 2021 da CGDF. A investigação preliminar será apurada por meio de processo sigiloso.
- Apuração de responsabilidades pelas irregularidades sobre a execução de despesas sem cobertura contratual decorrente das obras de construção da Praça da Juventude de Ceilândia - Contrato nº 2/2018-Sinesp.
- Apuração de fatos, identificação dos responsáveis e quantificação do dano causado ao erário, pelo suposto prejuízo ao DF, em decorrência da prática de ato econômico de que resultou danos ao Erário, quanto aos atos administrativos relacionados à consecução e execução, considerando-se o Primeiro e Quarto Termo Aditivo do Contrato nº 2/2015-Sinesp, (0112-005426/2015 e nº 0112-000016/2017), respectivamente, referentes às despesas medidas e pagas em relação ao transporte indevido de material escavado em rodovia pavimentada e não pavimentada nas Bacias de Detenção (4A, 4B, 4C, e 4D) das obras do Trecho 2 no Setor Habitacional do Sol Nascente, nos termos do Item 6. Recomendações, R5, Subtópico 3.1.1.3 do Relatório de Auditoria Operacional nº 01/2019 - DAPPG/CODAG/SUBCI/CGDF, páginas 35 e 36, em apuração no âmbito de processo específico.

H - COORDENAÇÃO DE ANÁLISE E CONFERÊNCIA DE MEDIÇÕES – COACM/SUAF

A Coordenação de Análise e Conferência de Medições – COACM foi extinta em 06/08/2024, com a edição de nova reestruturação da Secretaria, passando as atribuições da então Coordenação para a Unidade Especial de Execução de Obras - Uneobras. Assim, compete atualmente também à referida Unidade, coordenar, analisar e conferir as documentações inerentes às medições dos Contratos vigentes, gerir planilhas técnicas e administrativas de controle das medições, emitir Atestados de Execução, autuar processos eletrônicos de pagamentos, promover levantamentos técnicos dos quantitativos dos serviços medidos e realizar análise da vantajosidade dos Contratos vigentes.



Relacionam-se, a seguir os apontamentos mais recorrentes, inclusive em anos anteriores, por ocasião das análises das medições e que poderiam impactar nos valores das respectivas medições:

- Itens sem cobertura contratual constatados no Boletim de Medição;
- Memórias de Cálculo equivocadas;
- Medição de serviços não executados na obra;
- Alteração do critério de medição estabelecido no orçamento paradigma, sem formalização de aditivo contratual prévio ou justificativa técnica;
- Ajustes nas medidas apresentadas pelas contratadas, quando estas divergem das medidas aferidas, in loco, por empresa de acompanhamento topográfico contratada pela SODF, ou ainda, das medidas contratuais previstas;
- Ausência de comprovação do Controle de Transporte de Resíduos – CTR com o Serviço de Limpeza Urbana – SLU;
- Medição de serviços sem laudos aferidos referentes ao período de execução da medição;
- Medição de serviços sem projetos aprovados previamente;
- Medição de itens em duplicidade ou com sobreposição de serviços;
- Medição retroativa de serviços executados sem cobertura contratual; e
- Apresentação incompleta de documentação solicitada. Em 2024, foram emitidos 220 Atestados de Execução.

I - AÇÕES DE COMUNICAÇÃO COM O CIDADÃO E INSTITUCIONAL

Ao longo de 2024, foram efetivados 487 atendimentos aos veículos de comunicação. Nas redes sociais, o perfil desta Secretaria no Instagram teve 407 novas publicações. O número de seguidores saltou de 4.815 para 10.200, aumento de 211,8%.

No Quadro a seguir, mostra o resumo das atividades empreendidas em 2024:

Atividades	Quantidade
Atendimento à imprensa	487
Matérias	206
Site	113
Intranet	182
Whatsapp	276
Publicações (Redes Sociais)	407
Seguidores (Instagram)	10.200

J - UNIDADE DE CONTROLE INTERNO - UCI

Cumprir registrar que em 02/09/2024 restou publicada a aposentadoria da então Chefe da Unidade de Controle Interno desta Secretaria de Estado de Obras e Infraestrutura, conforme a Ordem de Serviço nº 87, de 30/08/2024, publicada no DODF nº 168. Assim, até a referida data deu-se continuidade à determinação da Portaria nº 141/2020-SODF, de 18 de dezembro de 2020, publicada no DODF nº 244, de 29 de dezembro de 2020 quanto à verificação por parte da UCI da conformidade da instrução de todos os processos de pagamentos e aditivos contratuais relativos à execução de obras a cargo desta SODF, além das contratações acima de 3 milhões de reais.

Por conseguinte, o relatório que evidencia os trabalhos desenvolvidos pela UCI em 2024, foi elaborado de forma parcial e reflete a situação constatada até o mês de agosto/2024 (149363149), indicando quantitativo de 322 notas técnicas emitidas.

Torna-se importante ressaltar, ainda, que a solicitação de indicação de um nome para assumir a citada função, de modo a garantir a continuidade das atividades de controle interno nesta Secretaria, fora apresentada à Controladoria Geral do Distrito Federal, em 02/09/2024, tendo em vista que o referido cargo é privativo de integrante da carreira de Auditoria de Controle interno. Diante do atendimento da indicação em 18/11/2024, para que as importantes atividades desenvolvidas por essa unidade sejam retomadas, esta SODF aguarda a cessão oficial de servidor nomeado em 29/11/2024, como Chefe da Unidade de Controle Interno.



K - OUVIDORIA

Quanto às declarações dos cidadãos que buscaram os serviços da Ouvidoria do DF, registradas pelos Canais de Atendimento Sistema OUV-DF e Sistema e-SIC, no período de 01/01/2024 a 31/12/2024, estas totalizaram 593 demandas destinadas a esta Secretaria, sendo: 528 Reclamações, 48 Solicitações, 1 Elogio, 6 Sugestões, 8 Informações e 1 Denúncia. As Regiões Administrativas que mais demandaram foram: Plano Piloto 178; Vicente Pires 120; Sol Nascente 86; Taguatinga 63; Sudoeste/Octogonal 48; Guarará 37; Ceilândia 21; Park Way 14; Paranoá 9 e Samambaia 3.

Entre os assuntos mais abordados estão: Projetos e Obras de Infraestrutura Urbana 124; Execução de Obras Públicas 95; Pavimentação Urbana – Asfalto 58; Fiscalização das Obras Públicas na Área Regular 48; Galeria de Águas Pluviais 29; Execução de Obras Públicas na Área de Infraestrutura Urbana 28; Fiscalização das Obras Públicas na Área de Infraestrutura Urbana 23; Tapa Buraco – Vias Públicas 15; Manutenção de Calçadas (irregulares ou danificadas) 15 e Fiscalização em Obra em Área Pública Residencial 14.

Ressalta-se que das 593 manifestações recebidas e tratadas pela Ouvidoria/SODF, o cidadão respondeu uma avaliação quanto à resolutividade de sua demanda, que obteve a seguinte classificação: 74% respondidas; 16% não resolvidas; 1% não resolvidas após a resposta complementar; 8,4% resolvidas; 0,5% foram avaliadas como resolvidas após a resposta complementar e 0,2% se encontram em análise.

Em relação ao indicador de cumprimento do prazo de resposta para as demandas do cidadão, obteve-se o resultado de 98,5%, com o prazo médio de resposta em 15 dias.

Em obediência à aplicabilidade da Lei de Acesso à Informação, foram direcionados a esta Secretaria 137 pedidos no ano de 2024, sendo impetrados 13 recursos.

Registra-se, ainda, que este Órgão tem sido premiado por apresentar 100% de pontuação no Índice de Transparência Ativa (ITA), em 2024, pela 9ª edição consecutiva.

4. DIAGNÓSTICO DO DESENVOLVIMENTO DA UNIDADE

Análise das realizações, dificuldades encontradas e perspectivas para o próximo exercício.

4.1 Panorama da Execução Orçamentária e Financeira

A Lei Orçamentária Anual de 2024 (Lei nº 7.377, de 29 de dezembro de 2023 - DODF Edição Extra nº 89-B, de 29/12/2023) consignou para esta Secretaria de Estado de Obras e Infraestrutura – SODF dotação orçamentária no valor total de R\$ 799.085.930,00, distribuídos da seguinte forma:

Quadro 01 - Alocação orçamentária inicial oriunda da LOA 2024 - Posição 01/01/2024:

Grupo de Despesas	Categoria	Fonte de Recursos	Descrição da Fonte	Dotação Inicial	Percentual aproximado por Grupo de Despesa	Percentual da Fonte de Recursos no Grupo de Despesas
Pessoal e Encargos Sociais	1	100	Ordinário não Vinculado	24.765.975,00	3,10%	100,00%
		Subtotal Grupo 1		24.765.975,00		
Outras Despesas Correntes	3	100	Ordinário não Vinculado	9.919.739,00	38,60%	3,22%
			Emendas Parlamentares Individuais	4.310.000,00		1,40%
		111	Taxa de Expediente	282,00		0,00%
		120	Diretamente Arrecadados	15.375,00		0,00%
		134	Contribuição para Iluminação Pública	273.525.855,00		88,68%



GOVERNO DO DISTRITO FEDERAL
 Secretaria de Estado de Economia
 Secretaria Executiva de Finanças
 Subsecretaria de Planejamento Governamental

		136	Operações de Crédito Externas (Fonplata)	14.496.080,00		4,70%
		161	Recursos de Dividendos	6.158.400,00		2,00%
		Subtotal Grupo 3		308.425.731,00		100,00%
Investimentos	4	100	Ordinário não Vinculado	2.955.776,00	58,30%	0,63%
			Emendas Parlamentares Individuais	4.000.000,00		0,86%
		131	Convênios com Órgãos do GDF	50.586.140,00		10,86%
		134	Contribuição para Iluminação Pública	14.000.000,00		3,00%
		135	Operações de Crédito Internas	279.625.288,00		60,02%
		136	Operações de Crédito Externas (Fonplata)	63.760.420,00		13,69%
		161	Recursos de Dividendos	13.841.600,00		2,97%
		732	Convênios Com a União – Emendas Individuais - EPI	37.125.000,00		7,97%
				Subtotal Grupo 4		465.894.224,00
Total				799.085.930,00	100,00%	

Fonte: Dados extraídos do Sistema Integrado de Gestão Governamental - SIGGo - Módulo: Consulta Execução Orçamentária - Gerencial (Por Categoria e Fonte de Recursos), por Unidade Orçamentária - UO.

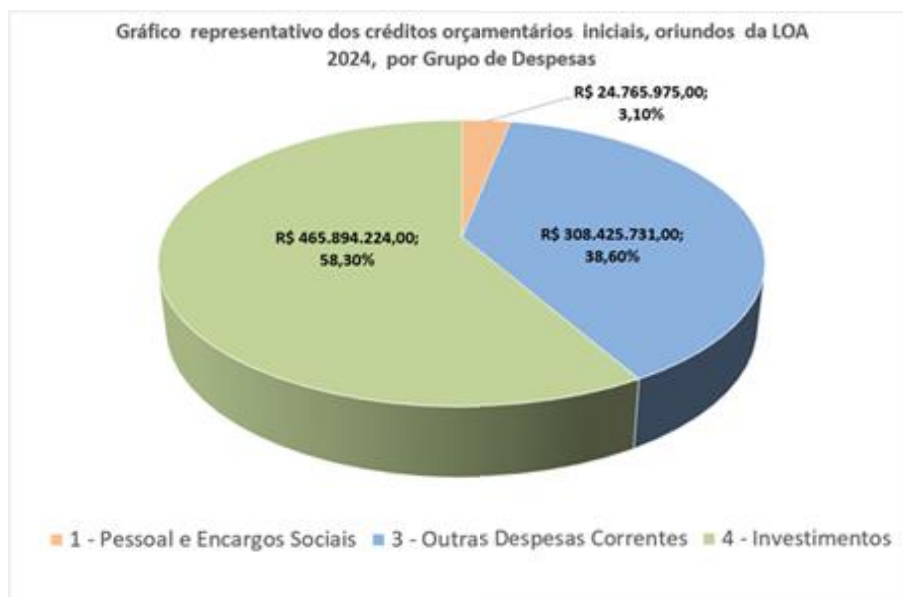

Pode-se observar na representação gráfica acima, que, 58,30% dos recursos consignados no Quadro de Detalhamento das Despesas – QDD desta SODF foram alocados no Grupo 4 – Investimentos, o que corresponde a R\$ 465.894.224,00, e no Grupo 3 – Outras Despesas Correntes obteve-se 38,60%, equivalente a R\$ 308.425.731,00 do Orçamento da Pasta.

Constata-se no Grupo 4 – Investimentos, que, 60% dos recursos orçamentários alocados neste Grupo de Despesas vinculavam-se a recursos previstos decorrentes de operações de crédito celebradas e previstas a serem formalizadas entre o Distrito Federal e a Caixa Econômica Federal, Banco do Brasil e Banco Nacional do Desenvolvimento Econômico e Social - BNDES (fonte 135), 10% eram referentes à previsão de repasses oriundos de convênios com a Terracap (fonte 131) e 7% se vinculavam aos recursos previstos em contratos de repasses celebrados por intermédio de Emendas Federais (fonte 732).

Há que se considerar, também, ter havido consignação orçamentária no Grupo 4, em parte da fonte 135 e na fonte 136, relativa a operações de crédito, que se encontravam em



tratativas, portanto, ainda não asseguradas com o BNDES (financiamento denominado BNDES 2) e o Fundo Financeiro para Desenvolvimento da Bacia do Prata – Fonplata.

Não obstante o desempenho relativo aos desembolsos dos recursos vinculados a operações de crédito, convênios e contratos de repasses, seja tratado em partes específicas deste Relatório, notadamente nas Realizações por Programa (parte 2) e nas Informações Complementares (parte 3 - A-2), de acordo com dados de executores/comissões executoras de contratos e do setor responsável pelo gerenciamento de recursos externos, que procede às estimativas anuais desses recursos no Orçamento da Pasta, cabe ressaltar que persistem dificuldades intrínsecas à execução das obras previstas nos diversos instrumentos pactuados, dentre as quais: reordenamento territorial, necessidade de atualizações de projetos, ajustes em cronogramas físico-financeiros de execução, regularizações fundiárias, dependência de definições de outros órgãos como por exemplo, o atraso recorrente na conclusão de análises e aprovação de projetos, que impactam diretamente no ritmo de obras, impedindo a liberação de maiores frentes de serviços, bem como demais entraves técnicos.

De outro modo, em seguimento à trajetória de crescimento favorável demonstrada nos últimos exercícios, depreende-se do Quadro 02, avanço positivo na execução orçamentária verificada em 2024, decorrente da utilização desses recursos vinculados:

Quadro 02 - Valor Liquidado - Fontes Externas - SODF (Por Unidade Gestora - UG):

Grupo de Despesas	Fonte	Descrição da Fonte	Empenho Liquidado 2023	Empenho Liquidado 2024
4 - Investimentos	131	Convênios Outros Órgãos do GDF	18.511.582,43	24.665.514,97
	135	Operações de Créditos Internas	97.475.965,22	130.561.701,16
	321	Aplicações Financeiras Vinculadas	1.320.015,93	1.362.925,35
	335	Operações de Créditos Internas	86.644.792,37	105.824.985,20
	732	Convênios com a União - Emendas Individuais - EPI	0,00	4.443.217,58
	Total			203.952.355,95

Fonte: Dados extraídos do Sistema Integrado de Gestão Governamental - SIGGo - Módulo: Consulta Execução Orçamentária – Gerencial (Por Categoria e Fonte de Recursos), por Unidade Gestora – UG.

Em relação aos créditos orçamentários iniciais consignados no Grupo 4 nas fontes desvinculadas (100 e 161), estes totalizaram R\$ 20.797.376,00, ou seja, 4,46% desse grupo de despesas. E, com base no modo Unidade Gestora, após acréscimos/reduções/descentralizações, os recursos desvinculados resultaram em Despesa Autorizada na ordem de R\$ 61.105.049,00 (fontes 100, 161, 183, 168 e 169), dos quais R\$ 42.633.686,63 foram liquidados, o que representa aproximadamente 69,77% dos créditos utilizados.

Quanto à aplicação dos recursos do Grupo de Despesas 4, ressalta-se o aporte orçamentário utilizado para a liquidação de despesas relativas às Subfunções 451 – Infraestrutura Urbana e 782 – Transporte Rodoviário:

Subfunção	Valor Liquidado (R\$)	Obras Principais
451 – Infraestrutura Urbana	189.647.362,05	<ul style="list-style-type: none">- Urbanização Sol Nascente.- Urbanização Vicente Pires.- Requalificação Urbana do Setor de Oficinas Sul - SOF SUL.- Restauração do pavimento da Avenida W3 Sul.- Duplicação da Via de Ligação Guará – Núcleo Bandeirante.- Urbanização Bernardo Sayão.- Requalificação da Praça do Relógio em Taguatinga.- Requalificação Urbana do Setor Comercial Sul, Quadra 05, Asa Sul, Brasília-DF.



GOVERNO DO DISTRITO FEDERAL
Secretaria de Estado de Economia
Secretaria Executiva de Finanças
Subsecretaria de Planejamento Governamental

782 – Transporte Rodoviário	121.246.051,50	Intervenções integrantes do Corredor de Transporte Eixo Oeste: - Readequação da Rodovia DF-011 – EPIG. - Reformulação do sistema viário na ESPM. - Acesso ao Terminal Asa Sul – TAS. - Requalificação da Etapa 2 da Avenida Hélio Prates e - Túnel de Taguatinga (sistema de automação, controle e transmissão de dados, reservatório de detenção do sistema de drenagem pluvial, calçadas e rampas de acessibilidade, na Avenida Central e Boulevard).
-----------------------------	----------------	--

Fonte: Dados extraídos do Sistema Integrado de Gestão Governamental - SIGGo - Módulo: Consulta Execução Orçamentária – Gerencial (Por Subfunção, Categoria e Programa de Trabalho), por Unidade Gestora – UG.

No que se refere às alocações iniciais do Grupo de Despesas 3 – Outras Despesas Correntes, estas corresponderam a R\$ 308.425.731,00, cabendo destacar a consignação orçamentária de R\$ 273.525.855,00 relativa à fonte de recursos 134 – Contribuição para Iluminação Pública - CIP, consistindo de 88% dos créditos alocados nesta categoria de gasto, cuja execução orçamentária aponta o total de R\$ 206.811.479,43 de recursos liquidados ao longo do exercício.

Quanto as fontes desvinculadas (100 e 161), pertencentes ao Grupo 3, estas apresentaram alocações iniciais no montante de R\$ 20.388.139,00, equivalente a 6,61%, e, levando-se em conta o modo Unidade Gestora, após acréscimos/reduções/descentralizações, os recursos desvinculados do Grupo 3 resultaram em Despesa Autorizada na ordem de R\$ 81.723.205,00 (fontes 100, 161 e 183), sendo liquidados R\$ 46.029.174,46, aproximadamente 56%.

No que tange à aplicação dos recursos do Grupo de Despesas 3, os aportes orçamentários mais relevantes foram efetivados na liquidação de despesas relativas às Subfunções 752 – Energia Elétrica e 451 – Infraestrutura Urbana:

Subfunção	Valor Liquidado (R\$)	Serviços Principais
752 – Energia Elétrica	240.767.135,94	- Fornecimento de energia elétrica para o Parque de Iluminação Pública do Distrito Federal. - Concessão dos Serviços de Iluminação Pública no Distrito Federal.
451 – Infraestrutura Urbana	8.236.954,35	- Serviços técnicos de operação, monitoramento, segurança e manutenção do Túnel de Taguatinga/DF. - Supervisão das Obras de Readequação da Rodovia DF-011 – EPIG. - Prestação de serviços técnicos (topografia e mapeamento aéreo RTK).

Fonte: Dados extraídos do Sistema Integrado de Gestão Governamental - SIGGo - Módulo: Consulta Execução Orçamentária – Gerencial (Por Subfunção, Categoria e Programa de Trabalho), por Unidade Gestora – UG.

Com referência às despesas principais do Grupo 3, os custos de manutenção do Parque de Iluminação Pública do Distrito Federal alcançaram o montante de R\$ 240.767.135,94, sendo: R\$ 178.659.850,56, destinados ao gastos com os serviços de fornecimento de energia elétrica e a utilização de postes para uso exclusivo do Sistema de Iluminação Pública do DF, prestados por intermédio do Contrato nº 6/2023 e R\$ 62.107.285,38, referentes aos serviços de manutenção, compreendendo: gestão dos serviços, consultoria técnica-operacional, engenharia de manutenção, operação e manutenção preditiva, preventiva e corretiva, objeto dos Contratos nº 4/2018 e nº 1/2024 - Contrato de Concessão dos Serviços de Iluminação Pública do Distrito Federal, conforme dados constantes do Quadro 03:

Quadro 03 – Custos mensais referentes às despesas com o Parque de Iluminação Pública do DF:

Competência da Despesa (mês/ano)	CT 004/2018 - Manutenção de Iluminação Pública (R\$)	CT 006/2023 - Fornecimento de Energia Elétrica (R\$)	CT 1/2024 - Contrato de Concessão (R\$)	Total (R\$)
Exercício de 2020 (*)	1.262.826,24	0,00	0,00	1.262.826,24
Dezembro/2023 (*)	5.350.566,04	18.568.501,45	0,00	23.919.067,49
Janeiro/2024	2.923.842,34	15.818.050,65	0,00	18.741.892,99



GOVERNO DO DISTRITO FEDERAL
Secretaria de Estado de Economia
Secretaria Executiva de Finanças
Subsecretaria de Planejamento Governamental

Fevereiro/2024	4.694.932,47	16.221.197,65	0,00	20.916.130,12
Março/2024	7.796.363,59	15.853.240,63	1.078.727,30	24.728.331,52
Abril/2024	0,00	13.220.195,00	4.777.220,89	17.997.415,89
Maió/2024	0,00	14.056.743,16	4.777.220,89	18.833.964,05
Junho/2024	0,00	13.373.132,96	4.777.220,89	18.150.353,85
Julho/2024	0,00	13.967.428,25	4.928.276,62	18.895.704,87
Agosto/2024	0,00	13.398.760,31	4.928.276,62	18.327.036,93
Setembro/2024	0,00	14.671.738,41	4.866.239,57	19.537.977,98
Outubro/2024	0,00	16.086.608,76	4.972.785,96	21.059.394,72
Novembro/2024	0,00	13.424.253,33	4.972.785,96	18.397.039,29
Dezembro/2024 (**)	0,00	0,00	0,00	0,00
Total	22.028.530,68	178.659.850,56	40.078.754,70	240.767.135,94

(*) Houve liquidação de despesas de exercícios anteriores mediante reconhecimento de dívida do CT nº 4/2018 (exercício de 2020) e do CT nº 6/2023 (exercício de 2023).

(**) As despesas do mês de dezembro/2024 serão liquidadas em 2025 com a utilização de saldo de empenho inscrito em Restos a Pagar Não Processados.

Fonte: Dados extraídos de medições compatibilizados com liquidações constadas no Sistema Integrado de Gestão Governamental – SIGGo.

As consignações provenientes de Emendas Parlamentares Distritais constam no Quadro 04 abaixo, que evidencia que estas alocações equivaleram, após anulações/acréscimos/descentralizações, a R\$ 9.155.000,00, sendo empenhados R\$ 7.055.000,00 para custear as ações definidas pelos parlamentares, autores desses créditos, dos quais R\$ 1.000.000,00 foram descentralizados por esta Secretaria para a Companhia Urbanizadora da Nova Capital do Brasil – Novacap e R\$ 2.000.000,00 foram obtidos mediante descentralizações recebidas das Administrações Regionais do Gama, de Planaltina e do Recanto das Emas. Salienta-se que a maior parte dos créditos oriundos de emendas parlamentares foi destinada à ampliação de iluminação pública no Distrito Federal, o que requereu proceder apostilamento ao Contrato de Concessão dos Serviços de Iluminação Pública do Distrito Federal, por intermédio do qual foram programadas as execuções das intervenções indicadas pelos Parlamentares.

Quadro 04 – Emendas Parlamentares Distritais:

	Programa de Trabalho	Finalidade	Valor total que restou consignado	Valor mantido bloqueado	Valor Empenhado	Valor Disponível	Observação
1	15.451.6209.1836.0014 - (EPI) Ampliação dos Pontos de Iluminação Pública - 2024 - Distrito Federal.	Ampliação de Iluminação Pública na Via principal entre a QNQ e o Sol Nascente, Trecho 3, Região Administrativa do Sol Nascente e Pôr do Sol.	195.000,00	0,00	195.000,00	0,00	-
2	15.451.6208.1968.0019 - (EPI) Elaboração de Projetos de Drenagem, Urbanização e Infraestrutura no Setor de Mansões - Sobradinho II.	Elaboração de projetos de drenagem, urbanização e infraestrutura no Setor de Mansões Sobradinho II.	2.000.000,00	0,00	0,00	2.000.000,00	De acordo com a Seobras/SODF, devido à constatação de óbices técnicos não foi possível dar seguimento à programação de certame.
3	15.752.6209.1836.0012 - (EPI) Ampliação dos Pontos de Iluminação Pública em prol da Comunidade do Distrito Federal.	Implantação de Iluminação Pública no Núcleo Rural Olhos D'água, Região Administrativa do Gama.	1.110.000,00	0,00	430.000,00	0,00	-



GOVERNO DO DISTRITO FEDERAL
Secretaria de Estado de Economia
Secretaria Executiva de Finanças
Subsecretaria de Planejamento Governamental

		Implantação de Iluminação Pública nas seguintes localidades: - Campo Sintético da QS 20 do Riacho Fundo II - (R\$ 140.000,00); - Rua da Rádio CAUB II até CAUB I - (R\$ 340.000,00); e - Quadra 216 Sul - Asa Sul - (R\$ 200.000,00).			680.000,00	0,00	
4	15.752.6209.1836.0125 (EPI) Ampliação dos Pontos de Iluminação Pública - Distrito Federal.	Implantação de Iluminação Pública na Via NB-01, trecho entre a EPNB até a Av. Contorno, na ponte entre a Vila Cauhy e Núcleo Bandeirante, Região Administrativa do Núcleo Bandeirante e no viaduto sobre a EPIA Sul, trecho do Setor de postos e motéis, Região Administrativa da Candangolândia.	600.000,00	0,00	600.000,00	0,00	-
5	15.752.6209.3205.0003 (EPI) Remanejamento de Rede Readequação/Implantação de Infraestrutura de Energia Elétrica - Distrito Federal.	Execução de obra de infraestrutura urbana de Implantação de rede elétrica de média e baixa tensão e mitigação de riscos na Rua 1 e na Rua principal do Assentamento 26 de Setembro, objeto do Pregão Eletrônico nº 027/2024 - DECOMP/DA.	2.000.000,00	0,00	2.000.000,00	0,00	Intervenção contratada (CT nº 013/2024 - SODF). Valor Total do contrato: R\$ 2.220.000,00.
6	15.752.6209.8507.6586 (EPI) Apoio a Manutenção e Eficientização do Sistema de Iluminação Pública.	- Não houve indicação de finalidade e recursos por parte do parlamentar.	100.000,00	100.000,00	0,00	0,00	Não houve emissão de Ofício Eletrônico pelo Parlamentar no Sisconep com requisição de desbloqueio de créditos.
7	15.812.6209.1079.0013 (EPI) Construção de Espaços Esportivos - Distrito Federal.	Construção de campos de grama sintética: na QNP 36, do Setor P Sul (R\$ 400.000,00), e na EQNN 01/03 da Ceilândia Sul (R\$ 600.000,00).	1.000.000,00	0,00	1.000.000,00	0,00	Recursos descentralizados à Novacap, mediante a Portaria Conjunta nº 08, de 27/11/2024 (DODF nº 228, de 29/11/2024).
8	25.752.6209.1836.0124 (EPI) Ampliação dos Pontos de Iluminação Pública - Praça da Quadra 103, Residencial Oeste, São Sebastião - Distrito Federal.	Iluminação Pública na praça da Quadra 103, Residencial Oeste, São Sebastião.	150.000,00	0,00	150.000,00	0,00	-
9	25.752.6209.1836.7108 (EPI) Ampliação da Iluminação Pública - Ponte Alta Norte/Casa Grande e Regiões - RA-II (Gama).	Implantação de Iluminação Pública na Rua das Hortênsias, Rua MA 05, Rua sábia, Rua MA 08 e Ruas MA 15 e 1, na Ponte Alta Norte/Casa Grande.	500.000,00	0,00	500.000,00	0,00	Recursos obtidos mediante descentralização da Administração Regional do Gama (Portaria Conjunta nº 1, de 13/09/2024).



GOVERNO DO DISTRITO FEDERAL
Secretaria de Estado de Economia
Secretaria Executiva de Finanças
Subsecretaria de Planejamento Governamental

10	15.752.6209.1836.7109 - Implantação da Rede de Iluminação Pública e Rede de Energia Elétrica - Planaltina - DF.	Implantação de Iluminação Pública no Bairro Total Ville.	500.000,00	0,00	500.000,00	0,00	Recursos obtidos mediante descentralização da Administração Regional de Planaltina (Portaria Conjunta nº 01, de 16/10/2024).
11	25.752.6209.1836.7114 - (EPI) Ampliação de Pontos de Iluminação Pública em Água Quente - RA - XXXV.	Implantação de Iluminação Pública no Residencial Dom Francisco, Região Administrativa de Água Quente - RA/AQ.	1.000.000,00	0,00	1.000.000,00	0,00	Recursos obtidos mediante descentralização da Administração Regional do Recanto das Emas (Portaria Conjunta nº 121, de 24/06/2024).
Total			9.155.000,00	100.000,00	7.055.000,00	2.000.000,00	

Fonte: Dados extraídos do Sistema Integrado de Gestão Governamental - SIGGo Web/Módulo AFC - Administração Financeira e Contábil/Orçamentário/02 - QDD por UG/Gestão/190.101 - SODF.

Relativamente às descentralizações orçamentárias formalizadas ao longo do exercício financeiro de 2024, o Quadro 05, indica o montante de R\$ 20.367.169,83 descentralizados por esta Secretaria, sendo R\$ 20.355.569,19 transferidos para a gestão da Novacap, R\$ 11.600,64 para a gestão do DER/DF e o montante de R\$ 19.488.226,28, descentralizados a esta SODF, dos quais R\$ 17.164.226,28 são procedentes do Fundo de Desenvolvimento Urbano do Distrito Federal – FUNDURB e R\$ 2.324.000,00, das Administrações Regionais: da Fercal, do Gama, de Planaltina e do Recanto das Emas.

Quadro 05 - Descentralizações de Créditos Orçamentários 2024 - SODF (Concedidas e Recebidas)

Descentralizações Concedidas (SODF para outros Órgãos)							
Unidade Gestora Executante - UGE (destinatário do crédito)	Portaria Conjunta	Finalidade	Programa de Trabalho	Fonte de Recursos	ND	Valor (R\$)	Valor Empenhado (R\$)
Departamento de Estradas de Rodagem do DF - DER/DF. (UO 200.202)	nº 03, de 26.07.2024 (DODF nº 143, de 29.07.2024)	Despesas de passagens aéreas nacionais para os servidores da SODF, referente ao Congresso ENACOR - Encontro Nacional de Conservação Rodoviária.	04.122.8209.8517.0091	100	33.90.93	11.600,64	11.600,64
Companhia Urbanizadora da Nova Capital do Brasil - Novacap. (UO 22.201)	nº 04, de 05.08.2024 (DODF nº 149, de 06.08.2024)	Aquisição de materiais, fornecimento de mistura asfáltica, implantação de estacionamento no SIA e recomposição paisagística do viaduto da EPIG/Parque da Cidade.	15.451.6209.1110.0147	183	33.90.30 44.90.51	9.927.381,78	9.597.477,31



GOVERNO DO DISTRITO FEDERAL
Secretaria de Estado de Economia
Secretaria Executiva de Finanças
Subsecretaria de Planejamento Governamental

	nº 06, de 04.10.2024 (DODF nº 194, de 09.10.2024)	Aquisição de materiais, fornecimento de mistura asfáltica, implantação de paisagismo, implantação de meios-fios e implantação de calçadas (ciclovias), a serem aplicados pela Novacap em obras pontuais de infraestrutura urbana no DF.	15.451.6209.1110.0147	183/120	33.90.30 44.90.51	5.780.000,00	5.780.000,00
	nº 07, de 11.11.2024 (DODF nº 219, de 14.11.2024)	Aquisição de materiais/insumos diversos a serem aplicados pela Novacap em obras pontuais de infraestrutura urbana no Distrito Federal.	15.451.6209.1110.0147	100	33.90.30	2.500.000,00	2.500.000,00
	nº 08, de 27.11.2024 (DODF nº 228, de 29.11.2024)	Construção de campos de grama sintética na EQNN 01/03 da Ceilândia Sul e na QNP 36 do P Sul. Obs.: (créditos orçamentários oriundos de Emenda Parlamentar).	15.812.6206.1079.0013	100	44.90.51	1.000.000,00	1.000.000,00
	nº 09, de 28.11.2024 (DODF nº 229, de 02.12.2024)	Implantação de arborização, gramado e paisagismo em toda a extensão do viaduto e trincheira na entrada do Riacho Fundo I, na Rodovia DF-075 (EPNB) - trecho entre a DF-079 e a DF-001 (EPCT) - Pistão Sul.	15.451.6209.1110.0147	100	44.90.51	1.148.187,41	1.148.187,41
Total						20.367.169,83	20.037.265,36

Descentralizações recebidas de outros Órgãos							
Unidade Gestora Concedente do Crédito - UGC	Portaria Conjunta	Finalidade	Programa de Trabalho	Fonte de Recursos	ND	Valor (R\$)	Valor Empenhado(R\$)
Fundo de Desenvolvimento Urbano do Distrito Federal Fundurb. (UO 28.901)	nº 01, de 17.01.2024 (DODF nº 15, de 22.01.2024)	Requalificação da Praça do Relógio (CT nº 31/2023 e CT nº 32/2023).	15.451.6208.3089.0001	169	44.90.51	100.000,00	100.000,00
	nº 02, de 17.01.2024 (DODF nº 15, de 22.01.2024)	Requalificação urbana do Setor Comercial Sul, Quadra 05, Asa Sul, Brasília-DF - (CT nº 20/2022).	15.451.6208.3089.0001	169	44.90.51	250.000,00	250.000,00
	nº 03, de 12.03.2024 (DODF nº 52, de 15.03.2024)	Requalificação urbana do Setor Comercial Sul, Quadra 05, Asa Sul, Brasília-DF - (CT nº 20/2022).	15.451.6208.3089.0001	169	44.90.51	702.394,54	702.394,54
	nº 04, de 12.03.2024 (DODF nº 52, de 15.03.2024)	Requalificação da Praça do Relógio (CT nº 31/2023 e CT nº 32/2023).	15.451.6208.3089.0001	169	44.90.51	5.461.831,74	5.423.097,17



GOVERNO DO DISTRITO FEDERAL
Secretaria de Estado de Economia
Secretaria Executiva de Finanças
Subsecretaria de Planejamento Governamental

	nº 06, de 28.08.2024 (DODF nº 103, de 03.06.2024)	Readequação viária da Estrada Parque Indústrias Gráficas - EPIG - (CT nº 21/2022).	15.451.6208.3089.0001	183	44.90.51	5.000.000,00	5.000.000,00
	nº 07, de 10.09.2024 (DODF nº 175, de 12.09.2024)	Infraestrutura Urbana Remanescentes no Trecho 01 e Parte do Trecho 03 do Sol Nascente - (CT nº 17/2022).	15.451.6208.3089.0001	168	44.90.51	3.000.000,00	3.000.000,00
	nº 08, de 10.09.2024 (DODF nº 175, de 12.09.2024)	Revitalização da Praça 21 de Abril, localizada no SHIGS 707/708 - RA-I.	15.451.6208.3089.0001	168	44.90.51	50.000,00	0,00
	nº 10, de 28.11.2024 (DODF nº 229, de 02.12.2024)	Readequação viária da Estrada Parque Indústrias Gráficas - EPIG - (CT nº 21/2022).	15.451.6208.3089.0001	168 169 183	44.90.51	2.600.000,00	2.600.000,00
Administração Regional do Recanto das Emas (UO 09.117)	nº 01, de 24.06.2024 (DODF nº 121, de 27.06.2024)	Ampliação de pontos de iluminação pública na Região Administrativa de Água Quente (Residenciais Rócio, Nova Betânia II, Dom Francisco, Galileia I, São Jorge, Antiga Chácara 10 no Galiléia, em toda extensão da DF 280, passando pela Mansão Vila Verde).	25.752.6209.1836.7114 EPI	100	44.90.51	1.000.000,00	1.000.000,00
Administração Regional do Gama (UO 09.104)	nº 01, de 13.09.2024 (DODF nº 182, de 23.09.2024)	Ampliação da Iluminação Pública em Ponte Alta Norte/Casa Grande, na Região Administrativa do Gama.	25.752.6209.1836.7108 EPI	100	44.90.51	500.000,00	500.000,00
Administração Regional da Fercal (UO 09.135)	nº 02, de 15.10.2024 (DODF nº 201, de 18.10.2024)	Expansão e Melhoria de Iluminação Pública na Região Administrativa da Fercal.	15.752.6209.1836.0003	100	44.90.51	324.000,00	324.000,00
Administração Regional de Planaltina (UO 09.108)	nº 01, de 16.10.2024 (DODF nº 204, de 23.10.2024)	Iluminação Pública e rede de energia elétrica na Região Administrativa de Planaltina.	15.752.6209.1836.7109 EPI	100	44.90.51	500.000,00	500.000,00
Total						19.488.226,28	19.399.491,71

Fontes: Dados extraídos do Sistema Integrado de Gestão Governamental - SIGGo Web/Módulo AFC - Administração Financeira e Contábil/Orçamentário; QDD por UG/Gestão/200.202 - Departamento de Estradas de Rodagem do DF - DER/DF, página 1; QDD por UG/Gestão/190.201 - Companhia Urbanizadora da Nova Capital do Brasil - Novacap, páginas 18 e 28; QDD por UG/Gestão/190.101 - Secretaria de Estado de Obras e Infraestrutura do Distrito Federal - SODF, páginas 3, 7 e 10.

Cumpra registrar, conforme demonstrado no Quadro 06, a seguir, que, em 2024 ocorreram diversos cancelamentos de créditos orçamentários então alocados nesta Secretaria, no montante aproximado de R\$ 33.000.000,00, que restaram remanejados para sanar déficits de outros Órgãos do Governo do Distrito Federal:



Quadro 06 – Perdas Orçamentárias

Mês	Instrumento Legal	Valor (R\$)	Fonte/ID	Finalidade
FEV	Decreto nº 45.515, de 21/02/2024 (DODF Edição Extra nº 13-B, de 21/02/2024). (Republicado no DODF Edição Extra nº 104-A, de 31/12/2024)	541.285,00	161/0	Execução dos Serviços de Sinalização viária no emboque e desemboque do Túnel de Taguatinga. (00110-00003403/2023-21).
ABR	Decreto nº 45.665, de 03/04/2024 (DODF nº 64, DE 04/04/2024).	1.500.000,00	161/0	Recursos destinados à Secretaria de Estado de Ciência, Tecnologia e Inovação do Distrito Federal.
JUL	Decreto nº 46.046, de 19/07/2024 (DODF nº 138, de 22/07/2024).	5.000.000,00	161/0	Recursos destinados à Novacap para aquisição de misturas asfálticas e elementos pré-moldados em concreto (drenagem pluvial DF).
AGO	Decreto nº 46.095, de 02/08/2024 (DODF nº 148, de 05/08/2024).	950.000,00	183/0	Recursos destinados à Novacap para execução de obras/serviços contratados por aquela Companhia.
NOV	Decreto nº 46.558, de 22/11/2024 (DODF nº 224, de 25/11/2024).	2.800.000,00	100/0	Atender demandas pontuais do DER/DF.
	Decreto nº 46.575, de 27/11/2024 (DODF nº 227, de 28/11/2024).	181.639,00	100/3 100/0	Necessidade de recomposição de parcelamento da Dívida Pública do Distrito Federal para 2024.
	Decreto nº 46.583, de 28/11/2024 (DODF nº 228, de 29/11/2024).	69.522,00	100/0	Custear despesas com pagamento de obrigações patronais das folhas de pagamento, nos meses de novembro e dezembro de 2024 da Sociedade de Abastecimento de Brasília - SAB.
	Decreto nº 46.596, de 29/11/2024 (DODF Edição Extra nº 90-A, de 02/12/2024).	484.914,00	100/0	Atender às demandas do Fundo de Assistência Social do DF.
DEZ	Decreto nº 46.613, de 05/12/2024 (DODF nº 233, de 06/12/2024).	310.000,00	100/0	Realização do projeto super copa Brasil de Handebol.
	Lei nº 7.604, de 12/12/2024 (DODF Edição Extra nº 94-A, de 12/12/2024).	750.000,00	161/0	Atender demandas do DER/DF.
	Lei nº 7.604, de 12/12/2024 (DODF Edição Extra nº 94-A, de 12/12/2024).	1.500.000,00	100/0	Atender demandas da Novacap, DER/DF e SLU/DF.
	Decreto nº 46.641, de 13/12/2024 (DODF Edição Extra nº 95-A, de 13/12/2024).	338.068,00	183/0 100/0	Viabilizar o pagamento do subsídio mensal ao Plano de Assistência Suplementar à Saúde referente ao percentual de 1,5% folha de pagamento do mês de novembro/2024 - SEEC.
	Decreto nº 46.669, de 23/12/2024 (DODF Edição Extra nº 99-A de 23/12/2024).	12.831.025,00	183/0	Atender contratos vigentes da SEEC. Manutenção de Bens Imóveis do GDF – Vigilândia - Distrito Federal.
	Decreto nº 46.694, de 27/12/2024 (DODF Edição Extra nº 102-A, de 27/12/2024).	2.168.975,00	183/0	Atender contratos vigentes da SEEC.
	Decreto nº 46.702, de 27/12/2024 - DODF Edição Extra nº 102-B, de 27/12/2024.	119.029,00	100/0	Atender despesas com o encerramento de exercício.
	Decreto nº 46.691, de 27/12/2024 - DODF Edição Extra nº 102-A, de 27/12/2024.	2.438.000,00	183/0	Atender demandas pontuais do DER/DF.
	Decreto nº 46.709, de 30/12/2024 - DODF Edição Extra nº 103-A, de 30/12/2024.	207.539,00	100/0	Recomposição de parcelamento da Dívida Pública do Distrito Federal para 2024.
Total		32.189.996,00		



Por fim, verifica-se no Quadro 07, que apresenta o detalhamento da execução orçamentária e financeira por Grupo de Despesas e por Fontes de Recursos, que do total empenhado de R\$ 649.401.149,27 houve a liquidação de 91%, ou seja R\$ 591.223.326,84, sendo relevante como citado anteriormente no Grupo 4 – Investimentos, o desempenho orçamentário das fontes de recursos 135/335 – Operações de Crédito Internas (R\$ 236.386.686,36) e no Grupo 3 – Outras Despesas Correntes, as Fontes de Recursos 134 relativa à Contribuição para Iluminação Pública – CIP (R\$ 206.811.479,43) e 183 referente à Desvinculação da Receita do DF - EC 93/2016 (R\$ 33.955.656,51), utilizadas para custear a manutenção do Parque de Iluminação Pública do Distrito Federal.

Quadro 07 - Execução Orçamentária e Financeira - 2024 (Por Categoria e Fontes de Recursos):

DESPESAS CORRENTES						
Grupo de Despesas	Dotação Inicial	Despesa			Percentual Aproximado (%)	
		Autorizada	Empenhada	Liquidada	Liquidado/ Empenhado	Liquidado/ Autorizado
1. Pessoal e Encargos Sociais	24.765.975,00	25.784.498,00	25.343.283,47	25.112.133,47	99,09%	97,39%
Fonte 100 - Ordinário Não Vinculado	24.765.975,00	25.784.498,00	25.343.283,47	25.112.133,47	99,09%	97,39%
3. Outras Despesas Correntes	308.425.731,00	310.049.052,00	278.133.385,32	253.315.937,61	91,08%	81,70%
Fonte 100 - Ordinário Não Vinculado	14.229.739,00	15.906.308,00	10.776.498,33	8.952.005,96	83,07%	56,28%
Fonte 111 - Taxa de Expediente	282,00	282,00	0,00	0,00	0,00%	0,00%
Fonte 120 - Diretamente Arrecadados	15.375,00	15.375,00	0,00	0,00	0,00%	0,00%
Fonte 131 - Convênios com Órgãos do GDF	0,00	140.038,00	140.037,51	140.037,51	100,00%	100,00%
Fonte 134 - Contribuição para Iluminação Pública - CIP	273.525.855,00	212.775.967,00	212.727.713,73	206.811.479,43	97,22%	97,20%
Fonte 135 - Operações de Crédito Internas	0,00	898.105,00	505.246,11	335.246,21	66,35%	37,33%
Fonte 136 - Operações de Crédito Externas	14.496.080,00	14.496.080,00	0,00	0,00	0,00%	0,00%
Fonte 161 - Recursos de Dividendos	6.158.400,00	5.009.159,00	4.893.379,49	3.121.511,99	63,79%	62,32%
Fonte 183 - Desvinculação da Receita do DF - EC 93/2016	0,00	60.807.738,00	49.090.510,15	33.955.656,51	69,17%	55,84%

DESPESAS DE CAPITAL						
Grupo de Despesas	Dotação Inicial	Despesa			Percentual Aproximado (%)	
		Autorizada	Empenhada	Liquidada	Liquidado/ Empenhado	Liquidado/ Autorizado
4. Investimentos	465.894.224,00	618.376.437,00	345.924.480,48	312.795.255,76	90,42%	50,58%
Fonte 100 - Ordinário Não Vinculado	6.955.776,00	27.925.001,00	26.516.872,27	19.475.590,29	73,45%	69,74%
Fonte 120 - Diretamente Arrecadados	0,00	800.000,00	0,00	0,00	0,00%	0,00%
Fonte 131 - Convênios com Órgãos do GDF	50.586.140,00	50.446.102,00	29.256.201,98	24.665.514,97	84,31%	48,89%
Fonte 134 - Contribuição para Iluminação Pública - CIP	14.000.000,00	363.612,00	363.611,33	69.322,05	19,06%	19,06%



GOVERNO DO DISTRITO FEDERAL
Secretaria de Estado de Economia
Secretaria Executiva de Finanças
Subsecretaria de Planejamento Governamental

Fonte 135 - Operações de Crédito Internas	279.625.288,00	278.727.183,00	139.275.473,46	130.561.701,16	93,74%	46,84%
Fonte 136 - Operações de Crédito Externas	63.760.420,00	63.760.420,00	0,00	0,00	0,00%	0,00%
Fonte 161 - Recursos de Dividendos	13.841.600,00	7.199.556,00	7.105.552,79	6.284.038,10	88,44%	87,28%
Fonte 168 - Outorga Onerosa do Direito de Construir - ODIR	0,00	4.487.281,00	4.437.281,00	4.329.539,94	97,57%	96,48%
Fonte 169 - Outorga Onerosa de Alteração de Uso - ONALT	0,00	6.397.899,00	5.545.368,71	4.678.389,79	84,37%	73,12%
Fonte 183 - Desvinculação da Receita do DF - EC 93/2016	0,00	15.095.312,00	8.569.741,80	7.866.128,51	91,79%	52,11%
Fonte 321 - Aplicações Financeiras Vinculadas	0,00	1.362.926,00	1.362.925,35	1.362.925,35	100,00%	100,00%
Fonte 335 - Operações de Crédito Internas	0,00	121.452.241,00	110.009.275,04	105.824.985,20	96,20%	87,13%
Fonte 390 - Contrapartida de Convênio - Tesouro	0,00	3.233.904,00	3.233.902,82	3.233.902,82	100,00%	100,00%
Fonte 732 - Convênios com a União - Emendas Individuais - EPI	37.125.000,00	37.125.000,00	10.248.273,93	4.443.217,58	43,36%	11,97%
Total: Grupos 1, 3 e 4	799.085.930,00	954.209.987,00	649.401.149,27	591.223.326,84	91,04%	61,96%

Fonte: Dados extraídos do Sistema Integrado de Gestão Governamental - SIGGo - Módulo: Consulta Execução Orçamentária - Gerencial (Por Categoria e Fonte de Recursos), por Unidade Gestora – UG

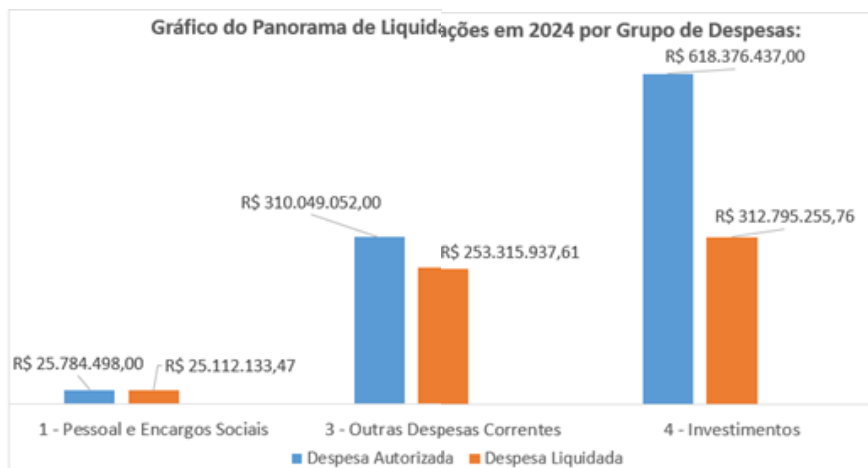

Em síntese, ao se comparar o percentual da Despesa Liquidada perante a Despesa Autorizada, a execução orçamentária de 2024 desta Secretaria de Estado de Obras e Infraestrutura transcorreu positivamente, mesmo em relação ao Grupo 4 – Investimentos, que obteve o menor percentual de execução, uma vez que, igualmente aos últimos exercícios financeiros, o resultado deste grupo de despesas tem sido bastante impactado pela perspectiva e a efetiva execução de intervenções previstas em operações de crédito, contratos de repasse e convênios.

4.2 Diagnóstico da Unidade:

Em 2024, com a designação de novo titular, esta Secretaria de Estado de Obras e Infraestrutura do Distrito Federal identificou a necessidade de ajustes na estrutura administrativa, com o objetivo de promover o fortalecimento institucional, sendo criadas as Secretarias Executivas de Gestão Administrativa e Estratégica e de Obras e Infraestrutura.

Já se observa que a alteração na estrutura tem contribuído para uma dinâmica institucional mais eficiente e tecnicamente mais adequada, impactando no aperfeiçoamento das atividades desenvolvidas.

Esta nova gestão tem buscado priorizar a conclusão de importantes obras de infraestrutura, constatando-se em 2024 avanços consideráveis nas intervenções conduzidas por esta Secretaria:



- Intervenções Concluídas:

- Infraestrutura em Vicente Pires (Lote 10) - Contrato nº 21/2016;
- Requalificação do Setor Comercial Sul - Quadra 04 - Contrato nº 28/2022;
- Requalificação do Setor Comercial Sul - Quadra 05 - Contrato nº 20/2022;
- Fornecimento e instalação de tela metálica antiofuscante no emboque do túnel de Taguatinga - Contrato nº 7/2023;
- Monitoramento dos níveis de ruídos gerados pelas obras de implantação do Corredor Eixo Oeste - Contrato nº 11/2023;
- Execução de calçadas e rampas de acessibilidade no Boulevard do Túnel de Taguatinga - Contrato nº 18/2023;
- Reservatório de detenção do sistema de drenagem pluvial do Túnel de Taguatinga - Contrato nº 24/2023;
- Construção de Campo de Futebol Society de grama sintética no Pôr do Sol - Contrato nº 28/2023.

- Principais contratações de obras e serviços que terão prosseguimento em 2025:

- Infraestrutura em Vicente Pires - Contrato nº 19/2021;
- Implantação de Obra de Arte Especial - OAE 3 - Vicente Pires - Contrato nº 14/2023;
- Infraestrutura em Vicente Pires (intitulado Lote 2) - Contrato nº 29/2023;
- Infraestrutura no Sol Nascente Trecho 1 e parte 3 - Contrato nº 17/2022;
- Infraestrutura no Sol Nascente - Trecho 3 Lote 1 - Contrato nº 22/2022;
- Infraestrutura no Sol Nascente - Trecho 3 Lote 2 - Contrato nº 23/2022;
- Infraestrutura no Bernardo Sayão - Lote 4 - Contrato nº 1/2023;
- Infraestrutura no Bernardo Sayão - Lote 1 - Contrato nº 5/2023;
- Reformulação do Sistema Viário ESPM - Contrato nº 22/2021;
- Requalificação da Avenida Hélio Prates - Etapa 2 - Contrato nº 9/2022;
- Readequação da EPIG - Contrato nº 21/2022;
- Instalação do sistema de automação, controle e transmissão de dados do Túnel de Taguatinga - Contrato nº 15/2023;
- Operação, monitoramento, segurança e manutenção do Túnel de Taguatinga - Contrato nº 30/2023;
- Pavimento rígido na W 3 Sul - Contrato nº 16/2022;
- Requalificação do SOF Sul - Contrato nº 24/2022;
- Duplicação, com extensão aproximada de 1,2 km, da Via de Ligação Guará - Núcleo Bandeirante - Contrato nº 23/2023;
- Requalificação da Praça do Relógio - Lote 1 - Contrato nº 31/2023;
- Requalificação da Praça do Relógio - Lote 2 - Contrato nº 32/2023;
- Infraestrutura para implantação do corredor exclusivo de ônibus, no acesso ao Terminal Asa Sul - TAS - Contrato nº 2/2024;
- Restauração/recuperação de pavimento nos segmentos 3A e 12 da rodovia D F-009, Lago Norte - Contrato nº 9/2024;
- Infraestrutura urbana de implantação de rede elétrica no assentamento 26 de setembro - Contrato nº 13/2024;
- Revisão e readequação dos projetos executivos de drenagem do Setor Mestre D'Armas - Contrato nº 21/2021;
- Elaboração e readequação do projeto executivo de infraestrutura urbana - Drenar Taguatinga - Lote 1 - Contrato nº 3/2022;
- Elaboração e readequação do projeto executivo de infraestrutura urbana - Drenar Taguatinga - Lote 2 - Contrato nº 4/2022; e
- Elaboração/readequação de projeto executivo de infraestrutura urbana no Pôr do Sol - Contrato nº 17/2024.

No que concerne à estratégia de governança, esta nova gestão tem como foco agregar as áreas de infraestrutura do Distrito Federal, de forma a privilegiar ações integradas favorecendo um melhor alcance de resultados, com atuação compartilhada, principalmente com a Companhia Urbanizadora da Nova Capital do Brasil - Novacap e o Departamento de



Estradas de Rodagem do Distrito Federal - DER/DF, que desde 23/08/2024, passou a integrar novamente o rol de órgãos vinculados a esta Secretaria.

Cumprir destacar, dentre outras providências e ações em parceria com os órgãos vinculados, as obras diretas executadas em 2024 com a contribuição das equipes da Novacap e do DER/DF, relativas à complementação da Revitalização da Avenida Hélio Prates - Etapa 2 e os serviços de manutenções provisórias destinados a assegurar a trafegabilidade de vias no Sol Nascente, no Pôr do Sol, na Avenida Misericórdia - Vicente Pires, em Arapoanga - Planaltina, no Condomínio Dorothy Stang - Sobradinho e no Assentamento 26 de Setembro.

Essas cooperações entre os órgãos demandaram aportes orçamentários efetivados por esta Secretaria mediante descentralizações de créditos, ou a partir de proposições de remanejamentos ao Órgão Central do Sistema de Planejamento e Orçamento do Poder Executivo.

Em relação às ações de operação, monitoramento, segurança e manutenção do Túnel de Taguatinga, é importante ressaltar que, devido às competências exclusivas do DER/DF, que englobam todas as atividades de planejamento, expansão, manutenção, conservação, operação, fiscalização e monitoramento do Sistema Rodoviário do Distrito Federal (SRDF), a nova gestão desta Secretaria criou um Grupo de Trabalho Multidisciplinar.

Esse grupo, formado por técnicos do DER/DF e da SODF, teve como objetivo avaliar a viabilidade da transferência da responsabilidade pelos serviços de operação do Túnel de Taguatinga para o DER/DF. Inicialmente, essa responsabilidade foi atribuída à SODF por meio do Decreto nº 44.431, de 17 de abril de 2023, no entanto, após a conclusão dos trabalhos foi editado o Decreto nº 46.415, de 18 de outubro de 2024, cujos efeitos transfere a responsabilidade para o DER. Atualmente, está em andamento o processo de formalização da sub-rogação de contratação afeta aos serviços de operação do Túnel, que ainda permanece sob a titularidade desta Secretaria.

A partir de março de 2024, as ações de manutenção da Iluminação Pública no Distrito Federal passaram a ser realizadas diretamente pela CEB Iluminação Pública e Serviços S.A. - CEB IPES, conforme o Contrato de Concessão firmado em 2023. Essa operação está em conformidade com a Lei Distrital nº 7.275 e o Decreto Distrital nº 45.033, além de seguir as diretrizes e especificações estabelecidas no contrato e seus anexos. A Secretaria é responsável por realizar os repasses mensais à Concessionária, referentes à contraprestação prevista no contrato. Quanto aos custos mensais relacionados ao fornecimento de energia elétrica para o Parque de Iluminação Pública, esses continuarão sob a gestão da Secretaria, que mantém um contrato vigente com a Neoenergia. Essas medidas visam garantir a eficiência e a continuidade dos serviços de iluminação pública, assegurando que a infraestrutura atenda às necessidades da população.

Igualmente aos últimos exercícios financeiros, esta Secretaria enfrentou novamente restrições quanto aos recursos próprios consignados no Orçamento da Pasta para a programação de novas ações, no entanto, houve o devido aporte necessário, providenciado pela Secretaria de Estado de Economia, para a continuidade das obras e serviços de engenharia a cargo deste órgão, mediante o atendimento de solicitações de incrementos orçamentários pontuais, conforme tratativas ao longo do exercício.

As suplementações orçamentárias obtidas foram direcionadas principalmente para resolver déficits nas alocações iniciais da Lei Orçamentária Anual (LOA) vigente, que dificultavam o custeio das despesas decorrentes de reajustes relacionados à execução das obras de readequação da Rodovia DF-011 - EPIG e da infraestrutura urbana no Sol Nascente (Trecho 1 e parte do Trecho 3). Além disso, parte dos recursos adicionais foi utilizada para garantir a cobertura orçamentária dos serviços essenciais, incluindo a operação, monitoramento, segurança e manutenção do Túnel de Taguatinga.

Em 2024, os esforços para apresentar propostas ao Fundo de Desenvolvimento Urbano do Distrito Federal (Fundurb) foram ampliados, com o intuito de garantir que importantes intervenções em andamento pudessem ser financiadas por esses recursos, especialmente diante das restrições orçamentárias relacionadas aos recursos desvinculados. Essas iniciativas



foram bem-sucedidas, conforme as Resoluções nº 1, nº 3 e nº 6/2024, que alocaram recursos para as obras de readequação da Rodovia DF-011 – EPIG e para a infraestrutura urbana no Sol Nascente.

Adicionalmente, a Resolução nº 2/2024 do Fundurb destinou recursos para a licitação das obras de revitalização da Praça 21 de Abril, situada no Plano Piloto. Também foram mantidos os aportes orçamentários previstos em Resoluções vigentes, firmadas no exercício anterior (nº 2 e nº 3/2023), para custear as obras de requalificação da Quadra 5 do Setor Comercial Sul e a revitalização da Praça do Relógio em Taguatinga. Portanto, manteve-se em 2024 a relevante parceria entre esta Secretaria e a Secretaria de Estado de Desenvolvimento Urbano e Habitação (Seduh), órgão gestor do Fundurb.

Importa registrar o aspecto de estrita continuidade a ser envidado às grandes ações previstas, a serem executadas sob a gestão deste órgão, que em sua maior parte são custeadas a partir de recursos vinculados a operações de crédito, contratos de repasse e convênios.

De outro modo, em relação a esses recursos vinculados, observa-se em 2024 o mesmo crescimento favorável demonstrado nos últimos anos, quanto ao desembolso pelos órgãos financiadores, com respectivo avanço na execução orçamentária, apesar das dificuldades inerentes à implementação das obras previstas nos diversos instrumentos firmados. Entre os desafios, destacam-se, questões de reordenamento territorial, necessidade de atualização de projetos, ajustes nos cronogramas físico-financeiros, regularizações fundiárias e a dependência de decisões de outros órgãos. Um exemplo disso é o atraso recorrente na análise e aprovação de projetos, o que impacta diretamente no ritmo das obras e dificulta a liberação de maiores frentes de serviços, além de outros obstáculos técnicos, que vem sendo constatados.

Torna-se necessário destacar, também que em 2024, houve a conclusão e a assinatura do Contrato de Empréstimo Internacional, firmado no montante de 60 milhões de dólares americanos, com o Fundo Financeiro para Desenvolvimento da Bacia do Prata – Fonplata, que visa financiar as ações do denominado Programa INFRA-DF, se tratando de excelente conquista desta Pasta, diante da relevância dos empreendimentos e serviços a serem custeados por esses recursos, que contribuirão para o desenvolvimento da infraestrutura no Distrito Federal, bem como para o fortalecimento institucional desta Secretaria.

Outra iniciativa bastante relevante para esta nova gestão é priorizar ações que promovam a qualidade de vida dos servidores, sendo implementada em 2024 a Política de Qualidade de Vida no Trabalho (PQVT) e instituído o Comitê Gestor de Qualidade de Vida no Trabalho no âmbito desta Secretaria, cabendo destacar a realização de Eventos, de Palestras e da Semana Especial de Comemoração do Dia Servidor, que serão programados anualmente para fortalecer o engajamento e a satisfação no ambiente de trabalho, beneficiando os servidores e colaboradores e contribuindo para um ambiente mais produtivo e harmonioso.

Ainda no aspecto administrativo, não obstante esta Secretaria não dispõe de Sede própria, o que demanda constantes ajustes nos espaços físicos para acomodar todos os servidores, ressalta-se os esforços para melhorar a organização do ambiente de trabalho e para a aquisição de equipamentos eletrônicos, visando proporcionar maior conforto e facilitar as atividades diárias das equipes.

Em 2024, a SODF registrou um aumento em seu Quadro Permanente de Pessoal, com a posse de 7 novos servidores da carreira de Políticas Públicas e Gestão Governamental, além da nomeação de 10 Auditores Fiscais de Atividades Urbanas, ocorrida em 26/12/2024, o que gera expectativa otimista em relação à redução da defasagem de servidores efetivos, que ainda é uma preocupação, uma vez que a força de trabalho do órgão continua dependendo significativamente de servidores comissionados, que não possuem vínculo permanente com a administração pública. Portanto, é fundamental priorizar a reestruturação do quadro permanente de servidores, especialmente por meio das nomeações decorrentes dos concursos vigentes, realizados em 2023, com ênfase na área fim.

Por fim, os resultados positivos alcançados em 2024 refletem o comprometimento da equipe desta Secretaria em expandir as ações da Pasta. Esses esforços visam assegurar à população do Distrito Federal melhorias e inovações na infraestrutura urbana, além de garantir o acesso a serviços públicos de qualidade.



22201 - COMPANHIA URBANIZADORA DA NOVA CAPITAL

1. HISTÓRICO DA CRIAÇÃO E COMPETÊNCIAS

Legislação Atualizada e Síntese das Competências

A COMPANHIA URBANIZADORA DA NOVA CAPITAL DO BRASIL (NOVACAP)

A Companhia Urbanizadora da Nova Capital do Brasil – NOVACAP, fundada em 19 de setembro de 1956 por Juscelino Kubitschek, é parte indissociável da história de Brasília, sendo protagonista na construção da capital e no desenvolvimento do Distrito Federal. Desde sua criação, a Companhia tem atuado como força motriz em projetos de infraestrutura, urbanização e construção civil, sempre alinhada ao compromisso de transformar a qualidade de vida da população. Em 2024, a NOVACAP passou por uma reorganização estratégica que fortaleceu sua presença e atuação junto à população, com a criação da Diretoria das Cidades. Essa nova estrutura divide o Distrito Federal em seis regionais (Norte, Sul, Leste, Oeste, Centro e Ceilândia/Sol Nascente/Pôr do Sol), com o objetivo de descentralizar serviços e reduzir custos operacionais, visando maior eficiência na execução de demandas locais, como o recapeamento de vias, manutenção de praças e poda de árvores.

A criação da Diretoria das Cidades representa um passo importante nessa jornada. Com a implantação de seis regionais, a NOVACAP descentraliza suas ações, permitindo que as equipes estejam mais próximas das obras e das demandas locais, aumentando a eficiência em serviços urbanos, zeladoria e manutenção. A modernização também inclui investimentos em tecnologia, com a implementação de robôs para manutenção de drenagem e implantação do Centro de Controle de Operação – CCO, que vai supervisionar todas as obras e serviços da NOVACAP consolidando-a como referência em inovação e sustentabilidade. Essas transformações são parte de um processo contínuo de adaptação aos desafios contemporâneos, buscando uma gestão pública mais eficiente, alinhada às melhores práticas de governança e orientada para resultados sustentáveis. É necessário oferecer respostas rápidas e adequadas às necessidades da sociedade e às políticas públicas. As melhores práticas de governança garantem a preservação do valor econômico de longo prazo das organizações.

Com base nesse panorama, a administração da NOVACAP propôs uma nova dinâmica organizacional, focada na competência central e na revisão de processos e estruturas. O objetivo foi aumentar a eficiência operacional, melhorar a flexibilidade e estimular a inovação. A reestruturação incluiu a transformação das Diretorias de Edificações e de Urbanização respectivamente em Diretoria de Planejamento e Projetos (DP) e Diretoria de Obras (DO), além da fusão da Diretoria Financeira (DF) e Diretoria Administrativa (DA) consolidando-as na Diretoria de Suporte (DS), sempre com o foco na economicidade e eficiência, conforme os princípios constitucionais. Essas mudanças foram realizadas sem aumento de despesas públicas, reafirmando o compromisso da NOVACAP em buscar a excelência e cumprir sua missão: conservar, construir e transformar o Distrito Federal de forma inovadora e contínua, visando proporcionar uma vida melhor para a população. Importante ressaltar, que neste ano de 2024, a NOVACAP avançou com 40 projetos significativos, incluindo a construção de hospitais, UBS, creches, escolas e melhorias em infraestrutura urbana. Destacamos os investimentos realizados pelo Governo do Distrito Federal na área da saúde, na execução de obras como o Hospital Ortopédico do Guará, Hospital Regional do Recanto das Emas e o Hospital Regional de São Sebastião (HSS), além de iniciativas inovadoras, como o Hospital do Gama e o projeto pioneiro destinado à criação de um hospital para ao atendimento de doenças raras.



COMPETÊNCIAS E ATRIBUIÇÕES

A NOVACAP se destaca como a principal responsável por obras e serviços de urbanização, construção civil e manutenção de áreas públicas do Distrito Federal. Suas competências incluem:

- Execução e fiscalização de obras públicas: construção de edifícios, pavimentação asfáltica, drenagem pluvial, calçadas, meios-fios e galerias.
- Gestão de áreas verdes: plantio e manutenção de árvores, gramados e jardins, com destaque para as icônicas floradas de ipês e outras espécies do Cerrado.
- Parcerias estratégicas: celebração de contratos e convênios para atendimento ao interesse público, como o recente convênio com a ADASA para manutenção de redes pluviais.
- Inovação e sustentabilidade: desenvolvimento de projetos que respeitem o meio ambiente, promovam responsabilidade social e incentivem o uso de tecnologia nacional.

REALIZAÇÕES HISTÓRICAS E CONTEMPORÂNEAS

Desde a inauguração da capital, a Companhia Urbanizadora da Nova Capital do Brasil (NOVACAP) realiza a manutenção das espécies para manter a organização e a beleza das regiões administrativas (RAs). Brasília é conhecida pela grande quantidade de árvores e abundância de flores que trazem cor para a capital. Desde a inauguração de Brasília, a Companhia faz um projeto de arborização anual que garante o plantio de diferentes espécies pelas ruas do Plano Piloto e das regiões administrativas (RAs). Ipê, cambuí, paineira, flamboyant, jequitibá, jacarandá, quaresmeira e sapucaia são apenas algumas das árvores que colorem as ruas da cidade de amarelo, rosa, vermelho, branco e até azul de janeiro a dezembro. Brasília tem flores o ano todo.

A NOVACAP realiza a manutenção das diferentes espécies espalhadas nas regiões administrativas. Só no Plano Piloto, são 1,5 milhões de árvores plantadas, garantindo sombra para amenizar o calor do Cerrado e atuando como barreiras contra o barulho proveniente do comércio. Todo o Distrito Federal tem em torno de 600 mil ipês, com maior concentração no Plano Piloto. Mas essas árvores também estão presentes na maioria das regiões administrativas. Embelezam o percurso dos motoristas que trafegam diariamente pelo Eixão Norte e Sul. Projetam sua beleza de longe, podendo ser avistadas nas quadras 404 e 216 da Asa Norte, na tesourinha da 114 Sul e na altura do Sesc da 504 Sul. As cores dos ipês obedecem a uma ordem de floração, atraindo olhares e cliques dos mais variados espectadores no Distrito Federal. Somente no Plano Piloto são aproximadamente 200 mil exemplares da espécie. Para manter nossa cidade bonita e segura, quando temos fortes chuvas e ventos, a NOVACAP faz as podas preventivas. Nelas são avaliados se a árvore está saudável, ou sofrendo alguma patologia. Se estiver doente, ou se os galhos estiverem apresentando algum risco para pedestres e motoristas, realiza-se a poda. Mas se ela estiver em fase de declive, será suprimida. Ao longo dos anos da cidade, muitas das árvores já cumpriram seu papel e foram vencidas pelo tempo ou pela própria ação da mãe natureza e, por isso, precisaram ser retiradas.



Ressalta-se que os resultados alcançados em 2024 decorreram do comprometimento e da competência do corpo técnico da NOVACAP, além da maior integração com seus parceiros, fornecedores e empregados. A título de compromisso assumido pela empresa com a população, destacamos a melhoria contínua dos seus processos e a garantia de altos padrões de segurança, eficiência, ética e integridade, cônica de que ainda possui importantes iniciativas de gestão para atender às demandas e expectativas de seus clientes em um ambiente de rápidas e constantes mudanças. A celeridade na execução das obras e serviços, aliada à qualidade, são aspectos fundamentais observados pela Diretoria Executiva. A transformação digital torna-se uma busca contínua, assim como a transparência, os controles orçamentários, patrimoniais, financeiros, e o zelo na prestação de contas, condicionantes imprescindíveis à responsabilidade de gestores que atuem em empresas do setor público. A Empresa continuará trabalhando para proporcionar à população um atendimento de excelência, bem como, assegurar a universalização dos seus serviços. Além dos monumentos tombados pelo Patrimônio Histórico, como a Esplanada dos Ministérios, Tribunais, Palácios, Catedral, Congresso Nacional, Torre de TV, Ponte JK, Aeroporto JK e todas as edificações, hoje, são marcas da Companhia, a Torre de TV Digital, a Ponte JK, o Estádio Nacional Mané Garrincha, e todas as obras de revitalização dos principais pontos turísticos e urbanísticos do Distrito Federal.

A Companhia conta com diversos outros serviços de suporte, como é o caso da gestão de elevadores, ar condicionado e caldeiras entre tantos outros serviços de suporte para os órgãos públicos do Distrito Federal, elementos que revelam um de seus valores que é a responsabilidade socioambiental. Esta é a NOVACAP, empresa que atua em diversas áreas desde a engenharia civil e ambiental, até a arquitetura e agronomia.

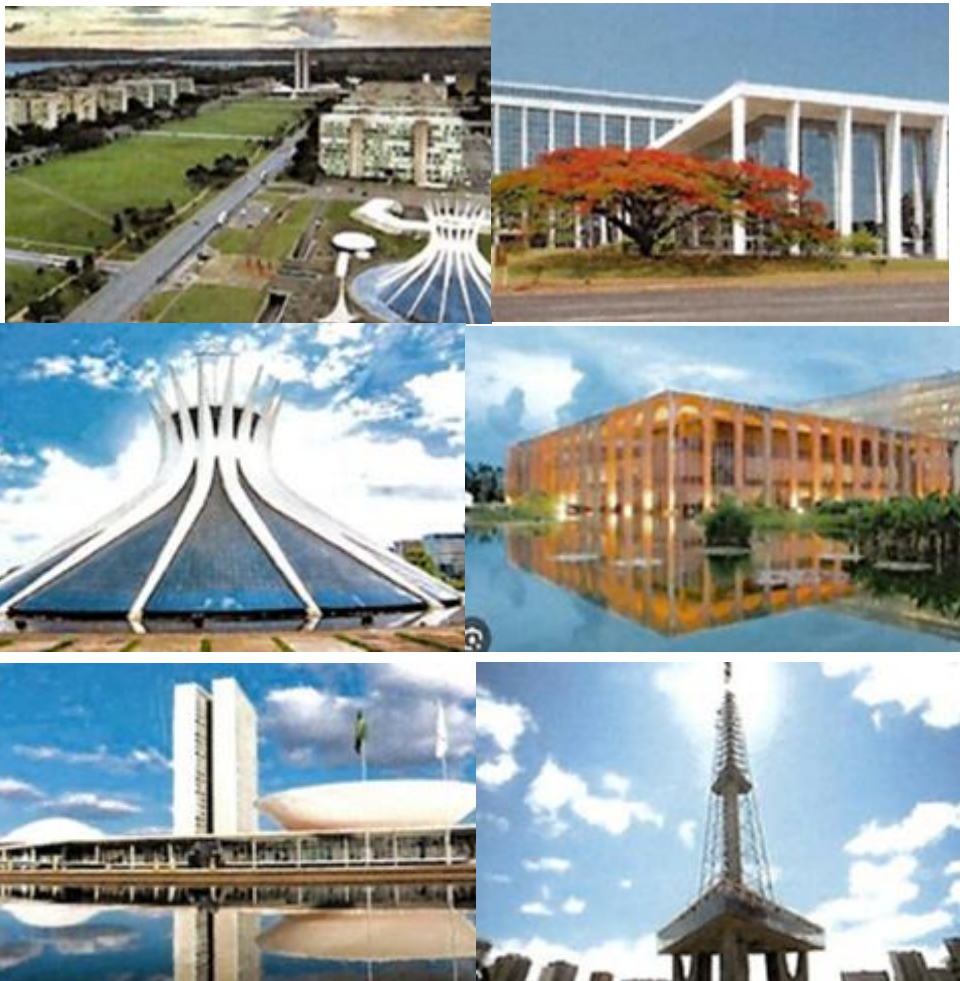



NOVACAP - UMA EMPRESA QUE É A CARA DE BRASÍLIA - ROBUSTA, AUDAZ E INOVADORA.



FORÇA DE TRABALHO

Servidores	Atividade-Meio (Com cargo em comissão)	Atividade-Fim (Com cargo em comissão)	Atividade-Meio (Sem cargo em comissão)	Atividade-Fim (Sem cargo em comissão)	Total
Efetivos do GDF	10	2	1.266	140	1.418
Comissionados sem vínculo efetivo	90	129	0	0	219
Requisitados de órgãos do GDF	10	0	0	0	10



GOVERNO DO DISTRITO FEDERAL
Secretaria de Estado de Economia
Secretaria Executiva de Finanças
Subsecretaria de Planejamento Governamental

Servidores	Atividade-Meio (Com cargo em comissão)	Atividade-Fim (Com cargo em comissão)	Atividade-Meio (Sem cargo em comissão)	Atividade-Fim (Sem cargo em comissão)	Total
Requisitados de órgãos fora do GDF	0	0	0	0	0
Estagiários	0	0	210	0	210
Menor Aprendiz/Projeto Jovem Candango	0	0	42	0	42
Terceirizados (FUNAP)	0	0	334	0	334
Outros - especificar	0	0	0	0	0
Subtotal	110	131	1.852	140	2.233
(-) Cedidos para outros órgãos	0	0	99	0	99
Total Geral	110	131	1.753	140	2.143

A NOVACAP destaca-se pela qualidade de sua força de trabalho, que assegura o cumprimento de sua missão institucional e contribui para a eficiência na gestão das finanças públicas e na governança corporativa. Essa integração harmoniza os interesses do Governo do Distrito Federal com as necessidades da população, posicionando a Companhia como um agente indutor do desenvolvimento regional e uma referência nacional na universalização dos recursos urbanos. O capital intelectual da NOVACAP é seu recurso mais valioso, sustentando a continuidade e a qualidade dos sistemas estruturadores do governo. O quadro de pessoal é composto por empregados contratados antes da exigência de concurso público, além de concursados que integram o Quadro de Empregados Permanentes (QEP). Também há profissionais comissionados, estagiários, menores aprendizes e requisitados.

A excelência da NOVACAP reflete-se nos altos índices de qualidade dos serviços prestados à população do Distrito Federal. Tal desempenho é possível graças à dedicação de cerca de 2.143 colaboradores, entre empregados efetivos, dirigentes, comissionados, requisitados, estagiários, menores aprendizes e terceirizados (FUNAP). A gestão de pessoas desempenha um papel central, focando não apenas no alcance de metas, mas também no bem-estar dos funcionários, garantindo seu desenvolvimento pessoal e profissional. Essa abordagem fortalece a satisfação dos colaboradores e, por consequência, a eficiência nos processos de trabalho.

A força de trabalho da NOVACAP combina capacidades técnicas e métodos que permitem a operação de ferramentas e equipamentos, garantindo a entrega de serviços com qualidade crescente. Esse compromisso reflete a importância do capital humano para a continuidade da missão institucional da Companhia, beneficiando diretamente a sociedade. A valorização da pluralidade no ambiente corporativo é uma estratégia essencial da NOVACAP para promover a igualdade, fomentar a inovação e engajar seus colaboradores, gerando um impacto social positivo tanto para a empresa quanto para a sociedade. A diversidade e a inclusão são elementos centrais em todas as oportunidades oferecidas, especialmente no apoio aos reeducandos do sistema prisional, com o objetivo de proporcionar a reintegração social e prepará-los para o mercado de trabalho. Essa abordagem está em total alinhamento com uma das principais premissas do Governo do Distrito Federal, contribuindo para um ciclo virtuoso de inclusão e reintegração.



A NOVACAP É CULTURALMENTE SINÔNIMO DE COMPROMISSO COM A CIDADE, E ORGULHOSAMENTE, EDIFICA E URBANIZA TODO O DISTRITO FEDERAL, DEIXANDO A SUA MARCA NO HOJE E NO AMANHÃ COMO UMA EMPRESA DE RESULTADOS.



2. REALIZAÇÕES POR PROGRAMA

0001 - PROGRAMA DE OPERAÇÕES ESPECIAIS

Execução Orçamentária e Financeira

Ação/Subtítulo	Lei	Despesa Autorizada	Empenhado	Liquidado
9096 - AMORTIZAÇÃO E ENCARGOS DA DÍVIDA PÚBLICA RELATIVA AO INSS E PASEP	400000,0	400000,00	400000,00	369795,91
0002 - AMORTIZAÇÃO E ENCARGOS DA DÍVIDA PÚBLICA RELATIVA AO INSS E PASEP--DISTRITO FEDERAL	400000,0	400000,00	400000,00	369795,91
9001 - EXECUÇÃO DE SENTENÇAS JUDICIAIS	55705975,0	32178163,44	31400951,53	31399999,85
0003 - EXECUÇÃO DE SENTENÇAS JUDICIAIS-NOVACAP-DISTRITO FEDERAL	55705975,0	32178163,44	31400951,53	31399999,85
9050 - RESSARCIMENTOS, INDENIZAÇÕES E RESTITUIÇÕES DE PESSOAL	30000000,0	29172392,00	29024799,72	29024799,72
0001 - RESSARCIMENTOS, INDENIZAÇÕES E RESTITUIÇÕES DE PESSOAL-NOVACAP-DISTRITO FEDERAL	30000000,0	29172392,00	29024799,72	29024799,72
9093 - OUTROS RESSARCIMENTOS, INDENIZAÇÕES E RESTITUIÇÕES	1100000,0	799123,00	744587,63	701607,21
0041 - OUTROS RESSARCIMENTOS, INDENIZAÇÕES E RESTITUIÇÕES--DISTRITO FEDERAL	1100000,0	799123,00	744587,63	701607,21
TOTAL - 0001 - PROGRAMA DE OPERAÇÕES ESPECIAIS	87205975,00	62549678,44	61570338,88	61496202,69

Programação Orçamentária Realizada

No que se refere ao Programa de Operações Especiais, foram amortizados os encargos da dívida pública relativas ao INSS e Pasep, e executadas sentenças judiciais cíveis e trabalhistas.

Importante informar que houve também ressarcimentos e indenizações e restituições de pessoal e outros tipos da NOVACAP.



6206 - ESPORTE E LAZER

Execução Orçamentária e Financeira

Ação/Subtítulo	Lei	Despesa Autorizada	Empenhado	Liquidado
1079 - CONSTRUÇÃO DE ESPAÇOS ESPORTIVOS	5360000,0	2605000,00	2517332,53	2194059,32
0006 - CONSTRUÇÃO DE ESPAÇOS ESPORTIVOS--DISTRITO FEDERAL	1000000,0	1000000,00	912931,05	869096,52
0014 - CONSTRUÇÃO DE ESPAÇOS ESPORTIVOS - DISTRITO FEDERAL	0	105000,0	105000,0	0
0044 - CONSTRUÇÃO DE ESPAÇOS ESPORTIVOS-BASES EM CONCRETO PARA IMPLANTAÇÃO DE ACADEMIAS UNIVERSAL AO AR LIVRE, PECS E MULI EXERCITADOR- GUARÁ	0	700000,0	699417,02	696058,82
0052 - IMPLANTAÇÃO DE ESPAÇOS ESPORTIVOS NAS CIDADES DO DISTRITO FEDERAL - 2024-JV	500000,0	0,0	0	0
0053 - CONTRATAÇÃO EVENTUAL PARA FORNECIMENTO DE BRINQUEDOS DE PARQUE INFANTIL EM TODO O DF	800000,0	0,0	0	0
0054 - CONTRATAÇÃO EVENTUAL PARA IMPLANTAÇÃO DE BASES PARA PARQUINHO INFANTIL EM TODO DF	1200000,0	0,0	0	0
0055 - CONSTRUÇÃO DE ESPAÇOS ESPORTIVOS NO DF DJ	660000,0	0,0	0	0
0056 - Construção de espaços esportivos	1200000,0	800000,00	799984,46	628903,98
3048 - REFORMA DE ESPAÇOS ESPORTIVOS	4900000,0	4045000,00	3908439,21	3342747,54
0025 - REFORMA DE ESPAÇOS ESPORTIVOS - DESPORTIVOS E LAZER - DISTRITO FEDERAL	0	315000,0	315000,0	315000,0
0029 - REFORMA DE ESPAÇOS ESPORTIVOS - DISTRITO FEDERAL	0	400000,0	400000,0	400000,0
0030 - REFORMA DE ESPAÇOS ESPORTIVOS - DISTRITO FEDERAL	0	300000,0	256272,22	256272,22
0032 - REFORMA DE ESPAÇOS ESPORTIVOS - TAGUATINGA	0	350000,0	338680,72	338680,72
0050 - REFORMA DE ESPAÇOS ESPORTIVOS-REFORMA DE CAMPOS SINTÉTICOS NA REGIÃO ADMINISTRATIVA DO SOL NASCENTE / PÔR DO SOL- SOL NASCENTE / PÔR DO SOL	0	330000,0	330000,0	0
9587 - REFORMA DE ESPAÇOS ESPORTIVOS--DISTRITO FEDERAL	500000,0	500000,00	435517,96	399826,29
9653 - REFORMA DE QUADRAS POLIESPORTIVAS	200000,0	0,0	0	0
9655 - ADEQUAÇÕES EM PRÉDIOS E PRÓPRIOS DO DISTRITO FEDERAL	1500000,0	0,0	0	0



GOVERNO DO DISTRITO FEDERAL
Secretaria de Estado de Economia
Secretaria Executiva de Finanças
Subsecretaria de Planejamento Governamental

0022 - REFORMA DE ESPAÇOS ESPORTIVOS - REFORMA DE ESPAÇOS ESPORTIVOS - NO DISTRITO FEDERAL - DISTRITO FEDERAL	0	1000000,0	982968,31	982968,31
0027 - REFORMA DE ESPAÇOS ESPORTIVOS - SANTA MARIA	0	200000,0	200000,0	0
0028 - REFORMA DE ESPAÇOS ESPORTIVOS - REFORMA DE ESPAÇOS ESPORTIVOS NA REGIÃO DE SANTA MARIA - SANTA MARIA	0	650000,0	650000,0	650000,0
9652 - REFORMA DE ESPACOS ESPORTIVOS- REFORMA DE ESPACOS ESPORTIVOS NAS REGIÕES ADMINISTRATIVAS DO DISTRITO FEDERAL-DISTRITO FEDERAL	1700000,0	0,0	0	0
9654 - REFORMA DE ESPACOS ESPORTIVOS EM TODO DF - 2024	1000000,0	0,0	0	0
3596 - IMPLANTAÇÃO DE INFRAESTRUTURA ESPORTIVA	4550000,0	2116882,00	2079810,45	1118006,68
0002 - IMPLANTAÇÃO DE INFRAESTRUTURA ESPORTIVA - IMPLANTAÇÃO DE ESPAÇOS ESPORTIVOS - DISTRITO FEDERAL	0	300000,00	299208,98	299208,98
0003 - IMPLANTAÇÃO DE INFRAESTRUTURA ESPORTIVA - IMPLANTAÇÃO DE PONTO DE ENCONTRO COMUNITÁRIO EM CEILÂNDIA. EQNP 05/09 P NORTE - CEILÂNDIA	0	134000,00	133296,62	28479,29
0004 - IMPLANTAÇÃO DE INFRAESTRUTURA ESPORTIVA - DISTRITO FEDERAL	0	362882,00	362696,73	98435,45
0005 - IMPLANTAÇÃO DE INFRAESTRUTURA ESPORTIVA-Implantação de PEC 2024- DISTRITO FEDERAL	0	60000,0	59894,66	59894,66
0006 - IMPLANTAÇÃO DE INFRAESTRUTURA ESPORTIVA - IMPLANTAÇÃO DE PONTO DE ENCONTRO COMUNITÁRIO - PEC NA REGIÃO ADMINISTRATIVA DO PLANO PILOTO - ASA NORTE - PLANO PILOTO	0	300000,0	299962,03	0
0007 - IMPLANTAÇÃO DE INFRAESTRUTURA ESPORTIVA - DISTRITO FEDERAL	0	20000,0	0	0
0029 - IMPLANTAÇÃO DE INFRAESTRUTURA ESPORTIVA-IMPLANTAÇÃO DE PONTOS DE ENCONTRO COMUNITÁRIOS- GUARÁ	0	300000,00	300000,00	272932,51
0030 - IMPLANTAÇÃO DE INFRAESTRUTURA ESPORTIVA-IMPLANTAÇÃO DE PONTO DE ENCONTRO COMUNITÁRIO - PEC NA REGIÃO ADMINISTRATIVA DA CEILÂNDIA- CEILÂNDIA	0	130000,0	124778,11	109313,44
0032 - IMPLANTAÇÃO DE INFRAESTRUTURA ESPORTIVA-IMPLANTAÇÃO DE PONTO DE ENCONTRO COMUNITÁRIO - PEC NA REGIÃO ADMINISTRATIVA DO PLANO PILOTO- PLANO PILOTO	0	160000,0	160000,0	0
0033 - IMPLANTAÇÃO DE INFRAESTRUTURA ESPORTIVA-IMPLANTAÇÃO DE PONTO DE ENCONTRO COMUNITÁRIO - PEC NA REGIÃO ADMINISTRATIVA DO PLANO PILOTO- PLANO PILOTO	0	40000,0	38830,97	0



GOVERNO DO DISTRITO FEDERAL
Secretaria de Estado de Economia
Secretaria Executiva de Finanças
Subsecretaria de Planejamento Governamental

0034 - IMPLANTAÇÃO DE INFRAESTRUTURA ESPORTIVA-IMPLANTAÇÃO DE INFRAESTRUTURA PARA PONTO DE ENCONTRO COMUNITÁRIO (PEC) EM PROL DA COMUNIDADE DO-DISTRITO FEDERAL	0	60000,0	51400,0	0
8584 - IMPLANTAÇÃO DE ESPAÇOS ESPORTIVOS NAS CIDADES DO DISTRITO FEDERAL - EQUIPAMENTOS-2024-JV	500000,0	0,0	0	0
8585 - IMPLANTAÇÃO DE INFRAESTRUTURA ESPORTIVA-IMPLANTAÇÃO DE PONTO DE ENCONTRO COMUNITÁRIO PP - DISTRITO FEDERAL	1000000,0	0,0	0	0
8586 - IMPLANTAÇÃO DE PONTOS DE ENCONTRO COMUNITÁRIO	1000000,0	250000,00	249742,35	249742,35
8587 - IMPLANTAÇÃO DE PONTO DE ENCONTRO COMUNITÁRIO NO DF DJ	500000,0	0,0	0	0
8588 - IMPLANTAÇÃO DE PONTO DE ENCONTRO COMUNITÁRIO - PEC NO DF	500000,0	0,0	0	0
8589 - IMPLANTAÇÃO DE INFRAESTRUTURA ESPORTIVA EM TODO DISTRITO FEDERAL	500000,0	0,0	0	0
8590 - AQUISIÇÃO DE EQUIPAMENTOS PARA IMPLANTAÇÃO DE ESPAÇOS DE LAZER E ESPORTE - DISTRITO FEDERAL	200000,0	0,0	0	0
8591 - CONSTRUÇÃO DE BASES EM CONCRETO PARA IMPLANTAÇÃO DE EQUIPAMENTOS DE ESPORTE E LAZER - NO DISTRITO FEDERAL	350000,0	0,0	0	0
3902 - REFORMA DE PRAÇAS PÚBLICAS E PARQUES	2700000,0	1085000,00	1083725,57	1042017,15
9570 - REVITALIZAÇÃO DA PRAÇA DOS APOSENTADOS NO CONIC	1000000,0	0,0	0	0
9572 - Revitalização de praças públicas	1400000,0	1085000,00	1083725,57	1042017,15
9571 - REFORMA DE PRAÇAS PÚBLICAS E PARQUES NAS REGIÕES ADMINISTRATIVAS DO DISTRITO FEDERAL-DISTRITO FEDERAL	300000,0	0,0	0	0
4170 - MANUTENÇÃO DE ESPAÇOS ESPORTIVOS	4500000,0	0,0	0	0
0022 - MANUTENÇÃO DE ESPAÇOS ESPORTIVOS - MANUTENÇÃO DE MOBILIÁRIO URBANOS - PRAÇA, PARQUES E QUADRAS - PP DISTRITO FEDERAL	1000000,0	0,0	0	0
0023 - MANUTENÇÃO DE MOBILIÁRIOS URBANOS	3000000,0	0,0	0	0
0024 - EXECUÇÃO DE SERVIÇOS PARA MANUTENÇÃO DE MOBILIÁRIO URBANO	500000,0	0,0	0	0
TOTAL - 6206 - ESPORTE E LAZER	22010000,00	9851882,00	9589307,76	7696830,69

Programação Orçamentária Realizada

Concernente ao PROGRAMA 6206 - ESPORTE LAZER, o Governo do Distrito Federal trabalha em reformas e construções de parquinhos infantis e equipamentos esportivos em todas as Regiões Administrativas. Desde o início deste ano há execução de serviços que



abrangem a recuperação de infraestruturas até a implementação de novos equipamentos, beneficiando diversas áreas das cidades contempladas. Os serviços são realizados por equipes das próprias administrações regionais ou pela NOVACAP. Uma vez demandados pelas administrações, a Companhia, dentro das possibilidades, promove a reforma desses espaços. A NOVACAP é a empresa responsável por contemplar as regiões administrativas com novas estruturas destinadas à prática de exercícios ao ar livre. O objetivo da Companhia nesta temática, é contribuir com a cidadania e com o bem-estar, possibilitando a criação e manutenção de espaços comunitários para prática de exercícios. O local indicado pelas administrações deve ser área pública, com acessibilidade, e sem intercorrência com redes de energia e água, por exemplo. Geralmente, a verba usada é de emendas parlamentares de deputados que atuam nas regiões.

Construída bases de concreto para implantação de Multi-Exercitadores de Academias Universais ao Ar Livre e de Pontos de Encontro no Guará e diversos locais no Distrito Federal.



Além da implantação de Multi-Exercitadores de Academias Universais ao Ar Livre e de Pontos de Encontro em todo o DF, ainda neste programa foi executada a reconstrução de quadra esportiva na Escola Classe 62 em Ceilândia, com a demolição do piso existente, remoção do alambrado e execução de canteiro.





Programação Orçamentária não Executada

No que se refere a ação 1079 - Construção de Espaços Esportivos

PT 15.451.6206.1079 0014 - (EPI) Construção de Espaços Esportivos - Distrito Federal - Valor foi empenhado e inscrito em restos a pagar;

PT 15.451.6206.1079.0052 - (EPI) Implantação de espaços esportivos nas cidades do Distrito Federal - O orçamento foi cancelado;

PT 15.451.6206.1079.0053 - (EPI) Contratação eventual para fornecimento de brinquedos de parque infantil em todo o DF - O orçamento foi cancelado;

PT 15.451.6206.1079.0054 - (EPI) Contratação eventual para implantação de bases para parquinho infantil em todo o DF - O orçamento foi cancelado; e

PT 15.451.6206.1079.0055 - (EPI) Construção de Espaços Esportivos no DF - O orçamento foi cancelado.

No que se refere a ação 3048 - Reforma de Espaços Esportivos

PT 15.451.6206.3048.0050- (EPI) Reforma de espaços esportivos - Reforma de Campos sintéticos na Região Administrativa do Sol Nascente/ Pôr do Sol - Valor foi empenhado e inscrito em restos a pagar;

PT 15.451.6206.3048.9653 - (EPI) Reforma de quadras poliesportivas - O orçamento foi cancelado;

PT 15.451.6206.3048.9655 - (EPI) Adequações em prédios e próprios do Distrito Federal - O orçamento foi cancelado;

PT 27.812.6206.3048.0027 - (EPI) Reforma de espaços esportivos - Santa Maria - Valor foi empenhado e inscrito em restos a pagar;

PT 27.812.6206.3048.9652 - (EPI) Reforma de espaços esportivos nas Regiões Administrativas do Distrito Federal - O orçamento foi cancelado; e

PT 27.812.6206.3048.9654 - (EPI) Reforma de espaços esportivos em todo o DF - O orçamento foi cancelado.

No que se refere a ação 3596 - Implantação de Infraestrutura Esportiva

PT 15.451.6206.3596.0006 - (EPI) Implantação de infraestrutura esportiva - Implantação de ponto de encontro comunitário - PEC na Região Administrativa do Plano Piloto - Asa Norte - Valor foi empenhado e inscrito em restos a pagar;

PT 15.451.6206.3596.0007 - (EPI) Implantação de infraestrutura esportiva - Distrito Federal - sem tempo hábil para empenhar;

PT 15.451.6206.3596.0032 - (EPI) Implantação de infraestrutura esportiva - Implantação de ponto de encontro comunitário - PEC na Região Administrativa do Plano Piloto - Valor foi empenhado e inscrito em restos a pagar;

PT 15.451.6206.3596.0033 - (EPI) Implantação de infraestrutura esportiva - Implantação de ponto de encontro comunitário - PEC na Região Administrativa do Plano Piloto- Valor foi empenhado e inscrito em restos a pagar;

PT 15.451.6206.3596.0034 - (EPI) Implantação de infraestrutura esportiva - Implantação de infraestrutura para ponto de encontro comunitário - PEC em prol da comunidade do Distrito Federal - Valor foi empenhado e inscrito em restos a pagar;

PT 15.451.6206.3596.8584 - (EPI) Implantação de espaços esportivos nas cidades do Distrito Federal - Equipamentos - O orçamento foi cancelado;

PT 15.451.6206.3596.8585 - (EPI) Implantação de infraestrutura esportiva - Implantação de ponto de encontro comunitário - Distrito Federal - O orçamento foi cancelado;

PT 15.451.6206.3596.8587 - (EPI) Implantação de ponto de encontro comunitário no DF - O orçamento foi cancelado;



PT 15.451.6206.3596.8588 - (EPI) Implantação de ponto de encontro comunitário - PEC no DF - O orçamento foi cancelado;

PT 15.451.6206.3596.8589 - (EPI) Implantação de infraestrutura esportiva em todo Distrito Federal - O orçamento foi cancelado;

PT 15.451.6206.3596.8590 - (EPI) Aquisição de equipamentos para implantação de espaços de lazer e esporte - Distrito Federal - O orçamento foi cancelado; e

PT 15.451.6206.3596.8591- (EPI) Construção de bases em concreto para implantação de equipamentos de esporte e lazer - no Distrito Federal - O orçamento foi cancelado.

No que se refere a **ação 3902- Reforma de praças públicas e parques**

Subtítulo 9570 - (EPI) Revitalização da praça dos aposentados no CONIC - O orçamento foi cancelado; e

Subtítulo 9571 - (EPI) Reforma de praças públicas e parques nas Regiões Administrativas do Distrito Federal - O orçamento foi cancelado.

No que se refere a **ação 4170 - Manutenção de Espaços Esportivos**

PT 15.451.6206.4170.0022 - (EPI) Manutenção de Espaços Esportivos - Manutenção de mobiliário urbanos - praça, parques e quadras - Distrito Federal - O orçamento foi cancelado;

PT 15.451.6206.4170.0023 - (EPI) Manutenção de mobiliários urbanos - O orçamento foi cancelado; e

PT 15.451.6206.4170.0024 - (EPI) Execução de serviços para manutenção de mobiliário urbano - O orçamento foi cancelado.

6207 - DESENVOLVIMENTO ECONÔMICO

Execução Orçamentária e Financeira

Ação/Subtítulo	Lei	Despesa Autorizada	Empenhado	Liquidado
3247 - REFORMA DE FEIRAS	1050000,0	0,0	0	0
9260 - REFORMA DA FEIRA PERMANENTE DE SANTA MARIA - RA XIII	750000,0	0,0	0	0
9261 - REFORMA DE FEIRAS-PERMANENTES-DISTRITO FEDERAL	300000,0	0,0	0	0
TOTAL - 6207 - DESENVOLVIMENTO ECONÔMICO	1050000,00	0,00	0,00	0,00

Programação Orçamentária não Executada

Ação 3247 - REFORMA DE FEIRAS

PT 15.451.6207.3247.9260 - (EPI) Reforma da Feira Permanente de Santa Maria - RA XIII - Orçamento foi cancelado; e

PT 15.451.6207.3247.9261 - (EPI) Reforma da Feiras Permanentes - Distrito Federal - Orçamento foi cancelado.

6209 - INFRAESTRUTURA

Execução Orçamentária e Financeira

Ação/Subtítulo	Lei	Despesa Autorizada	Empenhado	Liquidado
1110 - EXECUÇÃO DE OBRAS DE URBANIZAÇÃO	55925000,0	310099125,00	250059994,00	247680105,11



GOVERNO DO DISTRITO FEDERAL
Secretaria de Estado de Economia
Secretaria Executiva de Finanças
Subsecretaria de Planejamento Governamental

0023 - EXECUÇÃO DE OBRAS DE URBANIZAÇÃO - Execução de obras de urbanização - DISTRITO FEDERAL	0	210000,0	210000,0	0
0024 - EXECUÇÃO DE OBRAS DE URBANIZAÇÃO-Melhorias na Infraestrutura Urbana do Distrito Federal- DISTRITO FEDERAL	0	1000000,0	1000000,0	1000000,0
0030 - EXECUÇÃO DE OBRAS DE URBANIZAÇÃO - DISTRITO FEDERAL	0	1060000,0	1060000,0	1060000,0
0361 - EXECUÇÃO DE OBRAS DE URBANIZAÇÃO-CALÇAMENTO EM TODO DF-DISTRITO FEDERAL	0	300000,0	0	0
0362 - EXECUÇÃO DE OBRAS DE URBANIZAÇÃO-EM PROL DA COMUNIDADE DO-DISTRITO FEDERAL	0	500000,0	500000,0	500000,0
8111 - EXECUÇÃO DE OBRAS DE URBANIZAÇÃO--DISTRITO FEDERAL	15000000,0	297771500,00	238650762,20	237733344,01
8146 - EXECUÇÃO DE OBRAS DE URBANIZAÇÃO E INFRAESTRUTURA PODENDO ENVOLVER DRENAGEM PLUVIAL, PAVIMENTAÇÃO ASFÁLTICA E AJARDINAMENTO EM CAUB RIACHO FUNDO II	200000,0	0,0	0	0
8147 - EXECUÇÃO DE OBRAS DE URBANIZAÇÃO E INFRAESTRUTURA PODENDO ENVOLVER DRENAGEM PLUVIAL, PAVIMENTAÇÃO ASFÁLTICA E AJARDINAMENTO EM NOVA COLINA SOBRADINHO II	1000000,0	0,0	0	0
8148 - EXECUÇÃO DE OBRAS DE URBANIZAÇÃO E INFRAESTRUTURA PODENDO ENVOLVER DRENAGEM PLUVIAL, PAVIMENTAÇÃO ASFÁLTICA E AJARDINAMENTO NO SETOR DE MANSÕES SOBRADINHO II	1000000,0	0,0	0	0
8149 - EXECUÇÃO DE OBRAS DE INFRAESTRUTURA URBANA NAS CIDADES DO DF - 2024-JV	500000,0	350000,0	350000,0	350000,0
8150 - INFRAESTRUTURA I E URBANIZAÇÃO NAS RAs	5000000,0	0,0	0	0
8151 - APOIO A REALIZACAO DE OBRAS E REFORMAS	3000000,0	1000000,0	1000000,0	1000000,0
8152 - EXECUÇÃO DE OBRAS E INFRAESTRUTURA NAS REGIÕES ADMINISTRATIVAS DO DISTRITO FEDERAL	2000000,0	0,0	0	0
8153 - EXECUÇÃO DE OBRAS DE URBANIZAÇÃO E INFRAESTRUTURA NO DISTRITO FEDERAL-DISTRITO FEDERAL	2000000,0	0,0	0	0
8154 - EXECUÇÃO DE OBRAS DE URBANIZAÇÃO-Pavimentação Asfáltica em todo o DF.- DISTRITO FEDERAL	2000000,0	0,0	0	0



GOVERNO DO DISTRITO FEDERAL
Secretaria de Estado de Economia
Secretaria Executiva de Finanças
Subsecretaria de Planejamento Governamental

8155 - EXECUÇÃO DE OBRAS DE INFRAESTRUTURA E URBANIZAÇÃO NO DISTRITO FEDERAL	2105000,0	1102000,0	1102000,0	1102000,0
8156 - EXECUÇÃO DE OBRAS DE URBANIZAÇÃO	1400000,0	0,0	0	0
8157 - EXECUÇÃO DE OBRAS DE INFRAESTRUTURAS NO DISTRITO FEDERAL - DF - 2024	2000000,0	0,0	0	0
8158 - RECAPEAMENTO ASFÁLTICA DA MALHA VIÁRIA DO DF	1000000,0	0,0	0	0
8159 - EXECUÇÃO DE SERVIÇOS DE MANUTENÇÃO DE CALÇADAS EXISTENTES E ADEQUAÇÃO DE ROTAS ACESSÍVEIS NO DF	1000000,0	0,0	0	0
8160 - EXECUÇÃO DE OBRAS DE URBANIZAÇÃO	1500000,0	0,0	0	0
8161 - EXECUÇÃO DE OBRAS DE URBANIZAÇÃO EM PROL DA COMUNIDADE DO DISTRITO FEDERAL	1500000,0	200000,0	200000,0	0
8162 - OBRAS DE URBANIZAÇÃO NO DF	1000000,0	400000,0	400000,0	0
8163 - EXECUÇÃO DE OBRAS DE URBANIZAÇÃO EM TODO DISTRITO FEDERAL - 2024	1500000,0	1665000,0	1665000,00	1664817,33
8164 - EXECUÇÃO DE OBRAS DE URBANIZAÇÃO NAS REGIÕES ADMINISTRATIVAS DO DISTRITO FEDERAL	2000000,0	855625,0	470000,0	0
8165 - OBRAS DE URBANIZAÇÃO	3750000,0	1750000,0	1517231,80	1334943,77
8166 - Manutenção de vias	270000,0	0,0	0	0
8167 - EXECUÇÃO DE OBRAS DE URBANIZAÇÃO - NO DISTRITO FEDERAL	2200000,0	1935000,0	1935000,0	1935000,0
8168 - EXECUÇÃO DE OBRAS DE URBANIZAÇÃO NO DF DJ	1500000,0	0,0	0	0
8169 - Melhorias na Infraestrutura Urbana do DF	1000000,0	0,0	0	0
8170 - EXECUÇÃO DE OBRAS DE URBANIZAÇÃO - CALÇAMENTO EM TODO DF	500000,0	0,0	0	0
8508 - MANUTENÇÃO DE ÁREAS URBANIZADAS E AJARDINADAS	164708101,0	382408101,00	382276924,55	380253074,44
0001 - MANUTENÇÃO DE ÁREAS URBANIZADAS E AJARDINADAS-MANUTENÇÃO DE ÁREAS VERDES-DISTRITO FEDERAL	71300000,0	143300000,00	143245535,84	143033125,90
0002 - MANUTENÇÃO DE ÁREAS URBANIZADAS E AJARDINADAS-MANUTENÇÃO DE VIAS PÚBLICAS-DISTRITO FEDERAL	92108101,0	239108101,00	239031388,71	237219948,54



9252 - MANUTENÇÃO DE ÁREAS URBANIZADAS E AJARDINADAS	300000,0	0,0	0	0
9253 - MANUTENÇÃO DE ÁREAS URBANIZADAS E AJARDINADAS	1000000,0	0,0	0	0
2903 - MANUTENÇÃO DE REDES DE ÁGUAS PLUVIAIS	11700000,0	77700000,00	77627345,49	76232891,03
0001 - MANUTENÇÃO DE REDES DE ÁGUAS PLUVIAIS--DISTRITO FEDERAL	11000000,0	77000000,00	76927345,49	75532891,03
0004 - MANUTENÇÃO DE REDES DE ÁGUAS PLUVIAIS-Manutenção de redes de águas pluviais-DISTRITO FEDERAL	0	700000,0	700000,0	700000,0
0007 - EXECUÇÃO DE OBRAS DE URBANIZAÇÃO NO DF DJ	700000,0	0,0	0	0
TOTAL - 6209 - INFRAESTRUTURA	232333101,00	770207226,00	709964264,04	704166070,58

Programação Orçamentária Realizada

Quanto à **EXECUÇÃO DE OBRAS DE URBANIZAÇÃO**, ressaltamos que a NOVACAP executa serviços de natureza contínua de manutenção, recuperação e execução de calçadas com acessibilidade em diversos locais do Distrito Federal. São serviços contínuos de manutenção, recuperação e execução de calçadas com acessibilidade em diversos locais do Distrito Federal. Enumeramos serviços igualmente contínuos de demolição e construção de calçadas, substituição de meios-fios, execução de rampas de acessibilidade entre outros, tais como serviços de recuperação e recomposição de fresagem, recapeamento asfáltico, tapa buraco, micro revestimento, drenagem e sinalização horizontal em vias públicas, e ainda, serviços de manutenção de gramados, contemplando roçagem e acabamento em todo o Distrito Federal. E ainda, desenvolvemos a manutenção de rede de águas pluviais com a execução de serviços de natureza contínua de manutenção de drenagem em todo o Distrito Federal, contemplando limpeza de bocas de lobo.

Concernente ao PROGRAMA 6209 - INFRAESTRUTURA - A NOVACAP executou serviços continuados de reparos em pavimento asfáltico nas vias do Distrito Federal com correção de defeitos por fresagem descontínua do revestimento asfáltico, correção de defeitos de mistura betuminosa, execução e compactação de base e sub-base em várias localidades. Foram efetuados serviços de manutenção de calçadas existentes e adequação de rotas acessíveis execução de passeios e assentamento de guias, meios-fios, sarjeta e pavimento intertravado.





Quanto à **Execução de Obras de Urbanização**, a NOVACAP executou serviços continuados de reparos em pavimento asfáltico nas vias do Distrito Federal com correção de defeitos por fresagem descontínua do revestimento asfáltico, correção de defeitos de mistura betuminosa, execução e compactação de base e sub-base em várias localidades. Foram efetuados serviços de manutenção de calçadas existentes e adequação de rotas acessíveis execução de passeios e assentamento de guias, meios-fios, sarjeta e pavimento intertravado. Foram executados:

- Reparo localizado LOTE 01 - Asa Sul, e serviços especializados para avaliação da condição da superfície dos pavimentos urbanos;
- Reparo localizado LOTE 02 - São Sebastião, Lago Sul e Jardim Botânico;
- Reparo localizado LOTE 03 - Asa Norte;
- Reparo localizado LOTE 05 - Gama, Santa Maria e SMPW;
- Reparo localizado LOTE 06 - Samambaia, Recanto das Emas e Riacho Fundo II, Guará, Riacho Fundo, Águas Claras, Vicente Pires e Arniqueiras, Ceilândia Sul, Sol Nascente e Pôr do Sol, Núcleo Bandeirante, Cruzeiro, Candangolândia, Sudoeste, Octogonal, Taguatinga, - Brazlândia e Ceilândia Norte, Sobradinho I, Planaltina, Sobradinho II e Fercal, Paranoá, Lago Norte, Varjão e Itapoã;
- Limpeza das Bacias Lote 03 - Arniqueira, Riacho Fundo I e II, Recanto;
- Recapeamento Lote 06 - Samambaia, Recanto das Emas e Riacho Fundo II;
- Recapeamento Lote 07 - Riacho Fundo I, Águas Claras, Vicente Pires, Guará e Arniqueiras, Ceilândia Norte e Brazlândia, Sobradinho, Sobradinho II, Planaltina e Fercal, Asa Norte, Lago Sul, São Sebastião e Jardim Botânico, Lago Norte, Varjão, Paranoá e Itapoã;
- Quebra-molas, meio fio LOTE 01 - Plano Piloto, Cruzeiro, Sudoeste, Octogonal, Candangolândia, Núcleo Bandeirante, Lago Sul, Jardim Botânico, São Sebastião, Lago Norte, Varjão, Paranoá, Sobradinho I e II, Fercal, Planaltina, Ceilândia, Pôr do Sol/Sol Nascente, Brazlândia, Taguatinga, SCIA/Estrutural, SIA, Guará, Águas Claras, Vicente Pires, Santa Maria, Gama, Recanto das Emas, Riacho Fundo II, Samambaia.



- Calçadas Asa Sul e Asa Norte, Lago Sul, Jardim Botânico, São Sebastião, Lago Norte, Varjão, Paranoá, Itapoã, Ceilândia, Pôr do Sol/ Sol Nascente, Brazlândia, Taguatinga, SCIA/Estrutural, Sia, Guará, Águas Claras, Vicente Pires, Cruzeiro, Sudoeste/Octogonal, Candangolândia, Núcleo Bandeirante, Santa Maria, Gama, Recanto das Emas, Riacho Fundo 2, Samambaia, Sobradinho 1 e 2, Fercal e Planaltina.

No que concerne a Manutenção de áreas urbanizadas e ajardinadas, a NOVACAP efetuou a coleta e promoveu a aquisição de materiais e insumos visando promover a produção de mudas, a expedição de mudas, a venda de mudas, o plantio de gramados, o plantio de canteiros ornamentais, efetuou a poda de árvores, roçagem, coleta de lixo verde/vegetal, elaborou projetos de paisagismo além de outras atividades, efetuadas em todo Distrito Federal.



Quanto a Manutenção de redes de águas pluviais, a NOVACAP realizou vídeo inspeção, limpeza de bacias e manutenções do Sistema de Drenagem em várias localidades do Distrito Federal. A Companhia realizou também, a manutenção e limpeza dos sistemas de drenagem, compreendendo bocas de lobo, ramais de ligação e galerias de águas pluviais e bacias de retenção implantadas em todo Distrito Federal que requerem manutenção constante, pois a rotina de uso ocasiona obstruções o que repercute em reclamações e incidentes envolvendo a população. A NOVACAP contratou empresa especializada para execução de redes de drenagem pluvial referentes a lançamentos, colocação de concreto ciclópico e tubos de concreto, além realizar limpeza em diversas bocas-de-lobo e coletoras de águas pluviais no Distrito Federal.



Programação Orçamentária não Executada

Ação 1110 - Execução de Obras de Urbanização

PT 15.451.6209.1110.0023 - (EPI) Execução de obras de urbanização - Distrito Federal - Valor empenhado inscrito em restos a pagar;

PT 15.451.6209.1110.0361 - (EPI) Execução de obras de urbanização - calçamento em todo o DF - Distrito Federal - Não teve tempo hábil para empenho;

PT 15.451.6209.1110.8146 - (EPI) Execução de obras de urbanização e infraestrutura podendo envolver drenagem pluvial, pavimentação asfáltica e ajardinamento em CAUB - Riacho Fundo II - O orçamento foi cancelado;

PT 15.451.6209.1110.8147 - (EPI) Execução de obras de urbanização e infraestrutura podendo envolver drenagem pluvial, pavimentação asfáltica e ajardinamento em Nova Colina - Sobradinho II - O orçamento foi cancelado;

PT 15.451.6209.1110.8148 - (EPI) Execução de obras de urbanização e infraestrutura podendo envolver drenagem pluvial, pavimentação asfáltica e ajardinamento no Setor de Mansões - Sobradinho II - O orçamento foi cancelado;

PT 15.451.6209.1110.8150 - (EPI) Infraestrutura e urbanização nas RAs - O orçamento foi cancelado;

PT 15.451.6209.1110.8152 - (EPI) Execução de obras de infraestrutura nas Regiões Administrativas do Distrito Federal - O orçamento foi cancelado;

PT 15.451.6209.1110.8153 - (EPI) Execução de obras de urbanização e infraestrutura no Distrito Federal - O orçamento foi cancelado;

PT 15.451.6209.1110.8154 - (EPI) Execução de obras de urbanização - Pavimentação asfáltica em todo o DF - Distrito Federal - O orçamento foi cancelado;

PT 15.451.6209.1110.8156 - (EPI) Execução de obras de urbanização - O orçamento foi cancelado;

PT 15.451.6209.1110.8157 - (EPI) Execução de obras de infraestruturas no Distrito Federal - DF - 2024 - O orçamento foi cancelado;



PT 15.451.6209.1110.8158 - (EPI) Recapeamento asfáltica da malha viária do DF - O orçamento foi cancelado;

PT 15.451.6209.1110.8159 - (EPI) Execução de serviços de manutenção de calçadas existentes e adequação de rotas acessíveis no DF - O orçamento foi cancelado;

PT 15.451.6209.1110.8160 - (EPI) Execução de obras de Urbanização - O orçamento foi cancelado;

PT 15.451.6209.1110.8161 - (EPI) Execução de obras de urbanização em prol da comunidade do Distrito Federal - Valor empenhado inscrito em restos a pagar;

PT 15.451.6209.1110.8162 - (EPI) Obras de urbanização no DF - Valor empenhado inscrito em restos a pagar;

PT 15.451.6209.1110.8164 - (EPI) Execução de obras de Urbanização nas Regiões Administrativas do Distrito Federal - Valor empenhado inscrito em restos a pagar;

PT 15.451.6209.1110.8166 - (EPI) Manutenção de vias - O orçamento foi cancelado;

PT 15.451.6209.1110.8168 - (EPI) Execução de obras de urbanização no DF - O orçamento foi cancelado;

PT 15.451.6209.1110.8169 - (EPI) Melhorias na infraestrutura Urbana do DF - O orçamento foi cancelado;

PT 15.451.6209.1110.8170 - (EPI) Execução de obras de Urbanização - Calçamento em todo o DF - O orçamento foi cancelado;

Ação 8508 - Manutenção de Áreas Urbanizadas e Ajardinadas

PT 15.452.6209.8508.9252 - (EPI) Manutenção de áreas urbanizadas e ajardinadas - O orçamento foi cancelado;

PT 15.452.6209.8508.9253 - (EPI) Manutenção de áreas urbanizadas e ajardinadas - O orçamento foi cancelado;

Ação 2903 - Manutenção de Redes de Águas Pluviais

PT 17.512.6209.2903.0007 - (EPI) Execução de obras de urbanização no DF - O orçamento foi cancelado;

6216 - MOBILIDADE URBANA

Execução Orçamentária e Financeira

Ação/Subtítulo	Lei	Despesa Autorizada	Empenhado	Liquidado
3087 - EXECUÇÃO DE OBRAS DE ACESSIBILIDADE	2600000,0	1000000,0	1000000,00	400000,0
0008 - ROTA ACESSÍVEL ENTRE A ESTAÇÃO DE FURNAS DO METRÔ/DF E O INSTITUTO FEDERAL DE BRASÍLIA - CAMPUS SAMAMBAIA ATÉ O PISTÃO NORTE	800000,0	0,0	0	0
0006 - IMPLANTAÇÃO DE ROTA ACESSÍVEL LIGANDO PONTO DE ÔNIBUS NA AVENIDA SÃO SEBASTIÃO À UPA SITUADA NA MESMA AVENIDA - REGIÃO ADMINISTRATIVA DE SÃO SEBASTIÃO (RA-XIV)	300000,0	300000,0	300000,0	0
0007 - Implantação de rotas acessíveis no DF	1500000,0	700000,0	700000,00	400000,0
1223 - RECUPERAÇÃO DE OBRAS DE ARTE ESPECIAIS - PONTES, PASSARELAS E VIADUTOS	40700000,0	44748780,0	25740674,34	14452539,83



0005 - RECUPERAÇÃO DE OBRAS DE ARTE ESPECIAIS - PONTES, PASSARELAS E VIADUTOS--DISTRITO FEDERAL	40000000,0	44748780,0	25740674,34	14452539,83
0006 - RECUPERAÇÃO DE EDIFICAÇÕES NO DISTRITO FEDERAL DJ	700000,0	0,0	0	0
4026 - AVALIAÇÃO E MONITORAMENTO DE OBRAS DE ARTES ESPECIAIS - PONTES, PASSARELAS E VIADUTOS.	100000,0	100000,00	0	0
0005 - AVALIAÇÃO E MONITORAMENTO DE OBRAS DE ARTES ESPECI - DISTRITO FEDERAL	100000,0	100000,00	0	0
TOTAL - 6216 - MOBILIDADE URBANA	43400000,00	45848780,00	26740674,34	14852539,83

Programação Orçamentária Realizada

No que se refere ao PROGRAMA 6216 - MOBILIDADE URBANA, a NOVACAP realizou a manutenção corretiva das juntas de dilatação da Ponte Juscelino Kubitschek (Ponte JK), localizada sobre o Lago Paranoá, na ligação da SHIS QL 26 do Lago Sul/DF ao SCES Trecho 02 do Plano Piloto/DF. Ressaltamos que foi efetuada a recuperação, Reforço Estrutural e revitalização da Ponte Costa e Silva, localizada no Lago Paranoá.



Ainda neste Programa a NOVACAP executou a **Reforma da Sala Martins Penna**, compreendendo a 1ª Etapa das obras de restauro do **Teatro Nacional Claudio Santoro - TNCS**, localizado na Via N2 do Eixo Monumental, no Setor Cultural Norte, na Asa Norte, no Plano Piloto, Brasília-DF, contendo finalização das pinturas de teto e parede, revestimento de paredes e pisos com carpete, revestimento vinílico, finalização das instalação dos geradores, das instalação de incêndio, do sistema de ar condicionado e exaustão, sistema de circuito fechado de TV e início da urbanização da parte externa. . A Companhia executou a obra de recuperação e reforma, do novo **Edifício Sede da PGDF**, localizado no Setor de Administração Municipal – SAM-Projeção I, em Brasília / DF. **Casa da Mulher Brasileira** tipo III, referente ao Lote 01, na Região Administrativa de São Sebastião - Brasília - Distrito Federal com instalação elétrica, instalação hidráulica; Instalação esgoto; Instalação águas pluviais; Revestimento de piso e parede; Instalação de forro. Foi realizada ainda a contratação integrada de empresa, com vista à elaboração dos projetos básico e executivo de arquitetura e de engenharia, bem como as built, do projeto da reforma da piscina de ondas. A NOVACAP efetuou a execução de reforma, compreendendo recuperação estrutural, revitalização e elaboração dos projetos executivos dos viadutos 10 e 11, localizados nas alças de retorno entre o Eixo Rodoviário Leste - ERL e o Eixo Rodoviário Oeste, contemplando o canteiro de obras, tapume, sinalização vertical, projetos executivos do canteiro, projetos executivos do reforço.



Programação Orçamentária não Executada

Ação 3087 - Execução de Obras de Acessibilidade

PT 15.122.6216.3087.0008 - (EPI) Rota acessível entre a Estação de Furnas do Metrô/DF e o Instituto Federal de Brasília - Campus Samambaia até o Pistão Norte - O orçamento foi cancelado; e



PT 15.451.6216.3087.0006 - (EPI) Implantação de rota acessível ligando ponto de ônibus na Avenida São Sebastião à UPA situada na mesma avenida - Região Administrativa de São Sebastião - Valor empenhado inscrito em restos a pagar.

Ação 1223 - Recuperação de Obras de Arte Especiais - Pontes, Passarelas e Viadutos

PT 15.451.6216.1223.0006 - (EPI) Recuperação de edificações no Distrito Federal - O orçamento foi cancelado.

Ação 4026 - Avaliação e Monitoramento de Obras de Artes Especiais - Pontes, Passarelas e Viadutos

PT 15.451.6216.4026.0005 - (EPI) Avaliação e Monitoramento de Obras de Artes Especiais - Distrito Federal - sem tempo hábil para empenhar.

6217 - SEGURANÇA PARA TODOS

Execução Orçamentária e Financeira

Ação/Subtítulo	Lei	Despesa Autorizada	Empenhado	Liquidado
2426 - FORTALECIMENTO DAS AÇÕES DE APOIO AO INTERNO E SUA FAMÍLIA	4000000,0	6500000,00	6499055,24	5462306,07
8560 - FORTALECIMENTO DAS AÇÕES DE APOIO AO INTERNO E SUA FAMÍLIA-FORTALECIMENTO DAS AÇÕES DE APOIO AO INTERNO E SUA FAMÍLIA-DISTRITO FEDERAL	4000000,0	6500000,00	6499055,24	5462306,07
TOTAL - 6217 - SEGURANÇA PARA TODOS	4000000,00	6500000,00	6499055,24	5462306,07

Programação Orçamentária Realizada

Relativamente ao PROGRAMA 6217 - SEGURANÇA PARA TODOS - Ação - Fortalecimento das ações de apoio ao interno e sua família, conforme contrato com a FUNAP, a NOVACAP contribui com diversas ações sociais, dentre as quais, a alocação de colaboradores sentenciados do Regime Semiaberto, para apoio às atividades de manutenção, conservação, preservação e recuperação dos prédios e próprios, assim como atuação junto aos Viveiros I e II.





8209 - INFRAESTRUTURA - GESTÃO E MANUTENÇÃO

Execução Orçamentária e Financeira

Ação/Subtítulo	Lei	Despesa Autorizada	Empenhado	Liquidado
1968 - ELABORAÇÃO DE PROJETOS	1500000,0	1000000,00	954514,04	954514,04
3199 - ELABORAÇÃO DE PROJETOS--DISTRITO FEDERAL	1000000,0	1000000,00	954514,04	954514,04
3240 - ELABORAÇÃO DE PROJETOS - NO DISTRITO FEDERAL	500000,0	0,0	0	0
1984 - CONSTRUÇÃO DE PRÉDIOS E PRÓPRIOS	37000000,0	246133436,0	121651843,39	49879464,53
9818 - CONSTRUÇÃO DE PRÉDIOS E PRÓPRIOS--DISTRITO FEDERAL	37000000,0	246133436,0	121651843,39	49879464,53
2396 - CONSERVAÇÃO DAS ESTRUTURAS FÍSICAS DE EDIFICAÇÕES PÚBLICAS	5900000,0	5900000,00	5884506,76	5792373,83
5316 - CONSERVAÇÃO DAS ESTRUTURAS FÍSICAS DE EDIFICAÇÕES PÚBLICAS--DISTRITO FEDERAL	5900000,0	5900000,00	5884506,76	5792373,83
3903 - REFORMA DE PRÉDIOS E PRÓPRIOS	6000000,0	18910884,00	13634256,97	11534247,52
9750 - REFORMA DE PRÉDIOS E PRÓPRIOS--DISTRITO FEDERAL	6000000,0	17910884,00	12847756,97	11534247,52
0095 - REFORMA DE PRÉDIOS E PRÓPRIOS-IMPLANTAÇÃO DE CRECHE NO NÚCLEO RURAL SÃO JOSÉ EM PLANALTINA- PLANALTINA	0	1000000,0	786500,0	0
8502 - ADMINISTRAÇÃO DE PESSOAL	256000074,0	288000074,00	287991015,64	286328070,89



GOVERNO DO DISTRITO FEDERAL
Secretaria de Estado de Economia
Secretaria Executiva de Finanças
Subsecretaria de Planejamento Governamental

0001 - ADMINISTRAÇÃO DE PESSOAL-NOVACAP-DISTRITO FEDERAL	256000074,0	288000074,00	287991015,64	286328070,89
8504 - CONCESSÃO DE BENEFÍCIOS A SERVIDORES	63491386,0	60741386,00	60739915,90	59385904,69
0001 - CONCESSÃO DE BENEFÍCIOS A SERVIDORES-NOVACAP-DISTRITO FEDERAL	63491386,0	60741386,00	60739915,90	59385904,69
8517 - MANUTENÇÃO DE SERVIÇOS ADMINISTRATIVOS GERAIS	13439533,0	43122443,00	42792548,42	41843952,47
0001 - MANUTENÇÃO DE SERVIÇOS ADMINISTRATIVOS GERAIS-NOVACAP-DISTRITO FEDERAL	13439533,0	43122443,00	42792548,42	41843952,47
1471 - MODERNIZAÇÃO DE SISTEMA DE INFORMAÇÃO	1000000,0	1000000,00	932629,62	837779,62
2499 - MODERNIZAÇÃO DE SISTEMA DE INFORMAÇÃO--DISTRITO FEDERAL	1000000,0	1000000,00	932629,62	837779,62
2557 - GESTÃO DA INFORMAÇÃO E DOS SISTEMAS DE TECNOLOGIA DA INFORMAÇÃO	2000000,0	2000000,00	1951355,64	1879055,74
2578 - GESTÃO DA INFORMAÇÃO E DOS SISTEMAS DE TECNOLOGIA DA INFORMAÇÃO--DISTRITO FEDERAL	2000000,0	2000000,00	1951355,64	1879055,74
8505 - PUBLICIDADE E PROPAGANDA	1400000,0	347376,00	347374,98	282611,08
0001 - PUBLICIDADE E PROPAGANDA-INSTITUCIONAL-NOVACAP-DISTRITO FEDERAL	1400000,0	347376,00	347374,98	282611,08
TOTAL - 8209 - INFRAESTRUTURA - GESTÃO E MANUTENÇÃO	387730993,00	667155599,00	536879961,36	458717974,41

Programação Orçamentária Executada

No que tange ao Programa 8209 - Infraestrutura - Gestão e Manutenção, a NOVACAP realizou Impermeabilização de fundação; execução de armação e forma de pilares, na construção do Galpão da Divisão de Obras Diretas de Pavimentação Asfáltica. Foram efetuadas obras de recuperação e reforma, do novo Edifício Sede da PGDF, com a confecção e instalação de suportes para rede frigorígena; e manutenção no sistema de dreno dos ares condicionados.

A NOVACAP também executou obra de construção de CEPI – Centro de Educação para Primeira Infância – Tipo 1, do programa PROINFÂNCIA/FNDE, localizado no Setor Habitacional Taquari, Quadra 04, Área Especial 04, RA XVIII, Lago Norte/DF; execução de obra de implantação e construção do Centro de Educação da Primeira Infância - CEPI, Creche Tipo 1 (projeto próprio), localizado no Setor L Norte, EQNL 09/11, em Taguatinga-DF; construção do Centro de Educação da Primeira Infância- CEPI, Creche Tipo 1 (projeto próprio), localizado na QNO 18, Conjunto B, Lote 1 - Ceilândia/DF, obras contempladas com a execução do emassamento interno e externo, pintura interna, execução de gradil, revestimento interno, execução de calçadas, execução da guarita e outros.

Ressaltamos ainda, que foi também construído o Centro de Educação da Primeira Infância - CEPI, Creche Tipo 1 (projeto próprio), na EQ 17/19, Lote A, Guará, a construção da Escola Classe 415 na QN 417 AE Setor Norte Samambaia-DF, a construção de Centro de Educação da Primeira Infância (CEPI), Creche Tipo 1 (projeto próprio), na EQ 215/315 Santa Maria -



DF e Módulos escolares em Sobradinho -EC Córrego do Arrozal. A Novacap executou obras de reforma e ampliação do Pronto Socorro do Hospital Regional de Brazlândia, incluindo a construção de nova subestação, contemplando concretagem em blocos e vigas baldrames; demolição do prédio do pronto socorro e remanejamento do alambrado. Foram ainda executadas as obras e serviços de engenharia; à montagem, realização de testes, comissionamentos, pré-operação e demais operações necessárias e suficientes para fornecimento e instalação de equipamentos e mobiliários à entrega final, em condições de funcionamento, do Hospital Clínico Ortopédico (HCO).



A NOVACAP em 2024 remunerou uma média de 1.535 servidores e concedeu todos os benefícios aos servidores ativos na Empresa, e, no que tange aos serviços administrativos, estes foram mantidos. A NOVACAP executou diversas atividades visando a melhoria contínua da qualidade dos serviços de Tecnologia da Informação, dentre os quais pode-se destacar as ações realizadas pelo Departamento de Informática da Companhia, quais sejam, aquisição e implantação de Ponto Eletrônico - Ponto Secullum, Outsourcing de Impressão, aquisição de computadores Torino, implantação da ferramenta ITSM - gerenciamento de serviços de TI, desenvolvimento do sistema SIS OUVIDORIA e a manutenção de sistemas interno. Para implantação da Metodologia BIM – Building Information Modelling em seus processos de trabalho, a Companhia adquiriu 50 equipamentos de alta capacidade de processamento, além



de softwares definidos pela equipe de engenharia como necessários para implantação do BIM na NOVACAP.

Programação Orçamentária não Executada

Ação 1968 - Elaboração de projetos

PT 15.122.8209.1968.3240 - (EPI) Elaboração de projetos no Distrito Federal - O orçamento foi cancelado

Ação 3903 - Reforma de Prédios e Próprios

PT 15.451.8209.3903.0095 - (EPI) Reforma de prédios e próprios - Implantação de creche no Núcleo Rural São José em Planaltina - Planaltina - Valor empenhado inscrito em restos a pagar.

3. INFORMAÇÕES COMPLEMENTARES

Realizações extraordinárias.

REALIZAÇÕES HISTÓRICAS E CONTEMPORÂNEAS

Desde sua fundação, a NOVACAP tem contribuído para a construção de Brasília e seu desenvolvimento sustentável. Entre suas principais obras estão o Palácio do Buriti, o Hotel Nacional, o Conjunto Nacional e edifícios como o TSE e o STM. Mais recentemente, a empresa também participou da construção de hospitais em regiões administrativas como Guará e Recanto das Emas. Outro ponto marcante é o trabalho realizado na preservação e arborização do Distrito Federal, com mais de 6 milhões de árvores plantadas e mantidas em 35 regiões administrativas, transformando Brasília em um verdadeiro recital de cores e formas durante todo o ano.

MODERNIZAÇÃO E DESCENTRALIZAÇÃO

Em 2024, a NOVACAP passou por uma reorganização estratégica que fortaleceu sua presença e atuação junto à população, com a criação da Diretoria das Cidades. Essa nova estrutura divide o Distrito Federal em seis regionais (Norte, Sul, Leste, Oeste, Centro e Ceilândia/Sol Nascente/Pôr do Sol), com o objetivo de descentralizar serviços e reduzir custos operacionais, visando maior eficiência na execução de demandas locais, como o recapeamento de vias, manutenção de praças e poda de árvores. A criação da Diretoria das Cidades representa um passo importante nessa jornada. Com a implantação de seis regionais, a NOVACAP descentraliza suas ações, permitindo que as equipes estejam mais próximas das obras e das demandas locais, aumentando a eficiência em serviços urbanos, zeladoria e manutenção. A modernização também inclui investimentos em tecnologia, com a implementação de robôs para manutenção de drenagem, implantação do Centro de Controle de Operação – CCO, que vai supervisionar todas as obras e serviços da NOVACAP, consolidando-a como referência em inovação e sustentabilidade. Essas transformações são parte de um processo contínuo de adaptação aos desafios contemporâneos, buscando uma gestão pública mais eficiente, alinhada às melhores práticas de governança e orientada para resultados sustentáveis. É necessário oferecer respostas rápidas e adequadas às necessidades da sociedade e às políticas públicas. As melhores práticas de governança garantem a preservação do valor econômico de longo prazo das organizações.

Com base nesse panorama, a administração da NOVACAP propôs uma nova dinâmica organizacional, focada na competência central e na revisão de processos e estruturas. O objetivo foi aumentar a eficiência operacional, melhorar a flexibilidade e estimular a inovação. A reestruturação incluiu a transformação das Diretorias de Edificações e de Urbanização respectivamente em Diretoria de Planejamento e Projetos (DP) e Diretoria de Obras (DO), além da fusão da Diretoria Financeira (DF) e Diretoria Administrativa (DA) consolidando-as na Diretoria de Suporte (DS), sempre com o foco na economicidade e eficiência, conforme os princípios constitucionais. Essas mudanças foram realizadas sem aumento de despesas públicas, reafirmando o compromisso da NOVACAP em buscar a excelência e cumprir sua missão: conservar, construir e transformar o Distrito Federal de forma inovadora e contínua, visando proporcionar uma vida melhor para a população.



Importante ressaltar, que neste ano de 2024, a NOVACAP avançou com 40 projetos significativos, incluindo a construção de hospitais, UBS, creches, escolas e melhorias em infraestrutura urbana. Destacamos os investimentos realizados pelo Governo do Distrito Federal na área da saúde, na execução de obras como o Hospital Ortopédico do Guará, Hospital Regional do Recanto das Emas e o Hospital Regional de São Sebastião (HSS), além de iniciativas inovadoras, como o Hospital do Gama e o projeto pioneiro destinado à criação de um hospital para ao atendimento de doenças raras. Ao celebrar seus 68 anos, a NOVACAP reafirma seu compromisso com a ética, transparência e eficiência, fundamentos que sustentam sua gestão pública responsável. A Companhia segue com sua atuação firme, resolutiva e focada, alinhando os recursos disponíveis e a capacidade institucional para alcançar sua visão estratégica: ser reconhecida como uma instituição de excelência, promotora dos direitos fundamentais e do bem-estar social, sempre em busca de uma vida melhor para os cidadãos de Brasília.

A COMPANHIA URBANIZADORA DA NOVA CAPITAL DO BRASIL (NOVACAP)

A NOVACAP teve papel central na materialização do ousado projeto urbanístico e arquitetônico idealizado por Lúcio Costa e Oscar Niemeyer, coordenando as etapas de planejamento, infraestrutura e construção de Brasília em tempo recorde. Este trabalho incluiu desde a terraplanagem do território até a implementação de serviços essenciais, como abastecimento de água, saneamento, eletricidade e construção de edifícios públicos icônicos.

COMPETÊNCIAS ATUAIS

Com a conclusão da construção de Brasília em 1960, a NOVACAP manteve sua relevância ao adaptar sua atuação às novas demandas da cidade. Atualmente, a companhia é responsável por:

- Urbanização: planejamento e execução de projetos que promovam o desenvolvimento urbano sustentável do Distrito Federal.
- Infraestrutura: construção e manutenção de vias, praças e áreas públicas.
- Paisagismo: preservação e ampliação das áreas verdes, mantendo o título de Brasília como Patrimônio Cultural da Humanidade pela UNESCO.
- Apoio à Gestão Pública: suporte técnico e operacional para projetos e obras de interesse do Governo do Distrito Federal.

A NOVACAP permanece como um exemplo de compromisso com o desenvolvimento e a qualidade de vida, desempenhando papel estratégico na contínua evolução do Distrito Federal e no fortalecimento da identidade histórica de Brasília.

PLANEJAMENTO ESTRATÉGICO (2022/2026)

A NOVACAP está comprometida com o desenvolvimento das pessoas, a inovação e a transparência na execução e aprimoramento de Brasília. Alinhada ao planejamento 2019-2060, cujo objetivo é "Garantir dignidade a seus habitantes e ser acolhedora aos seus visitantes" e a visão de "Ser a cidade síntese do futuro", a companhia foca em ações de urbanização e edificação que viabilizem a concretização dessa missão e visão. O planejamento 2022-2026 teve um avanço significativo em 2023, sendo estruturado em três eixos principais: Governança (ESG), Transformação e Reposicionamento, e Pessoas. Acompanhando o progresso dessas ações, podemos observar, na figura Ações dos Objetivos Estratégicos 2022-2026, que, no segundo ano de execução, 24% das ações foram concluídas, 54% estão em andamento, e 19% ainda não foram iniciadas. O progresso dos eixos estratégicos indica que as ações de Transformação e Reposicionamento estão em processo de maturação, enquanto o eixo Pessoas já apresenta um avanço considerável, impulsionando as demais áreas, especialmente Governança (ESG) e Transformação e Reposicionamento. No cenário atual, o foco da NOVACAP para 2024 está na consolidação da Metodologia BIM (Building Information Modeling) em seus processos de trabalho. Essa metodologia envolve o uso de tecnologias, processos e políticas que possibilitam a colaboração entre todos os envolvidos em um projeto para criar, construir e operar empreendimentos no ambiente virtual (BIM Dictionary).



Embora de caráter técnico, a implementação do BIM trará resultados significativos para a Governança, a transparência e a eficiência na execução de obras e serviços no Distrito Federal. Entre as principais entregas, destacam-se a construção de três hospitais utilizando a metodologia BIM, além da continuidade de Brasília como cidade verde. Todos esses esforços estão alinhados aos princípios da missão e visão da NOVACAP, buscando garantir a dignidade dos habitantes e afirmar a cidade como referência para o futuro. A eficácia na execução do Planejamento Estratégico depende fortemente do envolvimento ativo dos gestores. Sem essa colaboração, o alcance dos objetivos estabelecidos será comprometido.

ALINHAMENTO AO PLANO PLURIANUAL

O Plano Plurianual - PPA é um instrumento de planejamento estratégico obrigatório para a administração pública, utilizado pelo governo brasileiro em todos os níveis (federal, estadual e municipal) para organizar e orientar a execução das políticas públicas. O documento está previsto na Constituição Federal de 1988 e, no âmbito do Distrito Federal, está previsto na Lei Orgânica. O escrito estabelece as diretrizes, objetivos e metas, quantificados física e financeiramente, orientando atuação dos gestores e a alocação de recursos nos orçamentos anuais. Com periodicidade de quatro anos, tem início no segundo ano de mandato, com vigência até o primeiro ano de mandato do próximo governo, sendo que, no momento, estamos cumprindo o PPA 2024/2027. Os recursos são provenientes da arrecadação própria, das transferências constitucionais, do Fundo Constitucional do Distrito Federal, do orçamento de investimento das estatais e de receitas de outras fontes como operações de crédito e convênios, conforme CF 1988, in verbis:

Art. 165. Leis de iniciativa do Poder Executivo estabelecerão: I — o plano plurianual; [...] § 1.º A lei que instituir o plano plurianual estabelecerá, de forma regionalizada, as diretrizes, objetivos e metas da administração pública federal para as despesas de capital e outras delas decorrentes e para as relativas aos programas de duração continuada.

A NOVACAP envolve-se, sistematicamente, no processo de elaboração e execução do Plano Plurianual - PPA do Governo do Distrito Federal, de modo especial com ações de apoio aos demais órgãos públicos, haja vista ser o braço executor de obras do Governo; além disso, participa em ações especiais, como o fomento à cultura, à arte, à cidadania e à preservação do meio ambiente com foco em ESG (Environmental, Social and Governance). Todo esse esforço de adequação, viabilização e execução das ações para alinhamento entre os planejamentos citados objetiva desenvolver as políticas de governo e de Estado, inerentes ao transcurso de ações do executivo local, sendo fundamental, para o seu êxito, a formatação de indicadores internos e externos para ações da Companhia. No que tange aos indicadores internos, o foco é dar total transparência para a execução da gestão corporativa e para as consequências da tomada de decisão. Quanto aos indicadores externos, o foco é fazer controle de qualidade do impacto da Missão e Visão da NOVACAP junto à sociedade do Distrito Federal.

POLÍTICAS PÚBLICAS

As Políticas Públicas definem as diretrizes gerais que expressam os limites nos quais as ações da organização e de seus integrantes devem se desenvolver no cumprimento da missão para o alcance da visão. Devem ser coerentes com os limites éticos estabelecidos pelos valores compartilhados pela organização:

- Fomentar a proatividade: estimular a postura de resolutividade e de inovação constante com foco na atuação integrada;
- Buscar a excelência: modular as ações de gestão para alcançar os objetivos com a melhor relação custo/benefício;
- Fortalecer a unidade institucional: orquestrar as unidades de trabalho para formatar suas ações em prol dos objetivos estratégicos; e
- Promover a cooperação interinstitucional: realizar parcerias estratégicas para o atendimento satisfatório das demandas sociais buscando envolver todas as partes interessadas.

O Governo do Distrito Federal, por meio do Plano Estratégico do Distrito Federal 2019-2060, conferiu, à NOVACAP, papel preponderante na implementação de políticas públicas de



interesse social. Destacam-se batalhas relacionadas à melhoria do meio ambiente, a ampliação da infraestrutura e urbanismo, a edificação de espaços públicos humanizados, a drenagem pluvial e as ações de melhoria da qualidade de vida do cidadão brasileiro. Essas ações coordenadas para o atendimento das cidades e do interesse do Distrito Federal buscam garantir, à população, melhores resultados decorrentes da zeladoria desenvolvida pela NOVACAP.

Considerando os eixos de políticas públicas que orientam a ação do GDF, ressaltam-se aquele de maior premência para esta Companhia no que tange à sua atuação como unidade executora:

- Desenvolvimento territorial: transformação progressiva dos territórios habitados — com terraplanagem, pavimentação asfáltica, jardinagem, drenagem pluvial, construção de equipamentos públicos e obras especiais;
- Desenvolvimento social: conservação e manutenção de vias públicas, zeladoria ambiental, implantação e conservação de espaços públicos e atendimento de necessidades de infraestrutura das cidades;
- Meio ambiente: manutenção de jardins, ampliação da biodiversidade no bioma do cerrado, manutenção do indicativo de maior espaço de jardim per capita do Brasil com ênfase na sustentabilidade ambiental; e para as demais políticas: com o gerenciamento e a execução de obras e serviços de construção civil do interesse de cada uma das cidades e pastas que compõem o Governo do Distrito Federal.

Em decorrência da execução das ações que implementam as políticas do Governo do Distrito Federal (GDF), a NOVACAP atua em consonância estratégica, orçamentária e financeira com as regiões administrativas e os órgãos da administração direta e indireta, em prol do melhor arranjo de esforços institucionais em benefício da consolidação dessas políticas. Este alinhamento se faz, inicialmente, com o Plano Plurianual do Governo Federal.

COMPROMISSO COM A SUSTENTABILIDADE E O BEM-ESTAR COLETIVO

A NOVACAP, como protagonista na administração urbana do Distrito Federal, tem um compromisso sólido com a sustentabilidade e com a promoção do bem-estar social e ambiental das futuras gerações. Reconhecemos que nossa responsabilidade vai além da execução de obras e serviços; somos uma instituição que visa transformar a realidade de todos os cidadãos e da cidade em que vivemos, com um olhar atento para a preservação dos recursos naturais e para o desenvolvimento econômico equilibrado. Em um mundo em que os desafios socioambientais se tornam cada vez mais urgentes, a NOVACAP se posiciona como uma agente ativa de mudança. A sustentabilidade, entendida em suas dimensões ambiental, social e econômica, é o pilar que guia nossas ações, projetos e iniciativas, buscando sempre o equilíbrio entre o progresso da cidade e a preservação do meio ambiente. Por meio de nossa expertise no desenvolvimento e gestão de áreas urbanas, trabalhamos com uma visão integrada de sustentabilidade, em que as áreas verdes, a mobilidade urbana e a infraestrutura coexistem de forma harmônica e eficiente. Nosso trabalho em prol da arborização e da qualidade do ambiente urbano não se limita ao plantio de árvores, mas envolve também o manejo responsável e a recuperação de ecossistemas, com foco nas espécies nativas do bioma Cerrado, um dos patrimônios naturais mais importantes do Brasil.

Além disso, a atuação da NOVACAP se estende para a criação de espaços públicos que favoreçam a convivência social e o acesso ao lazer, promovendo um ambiente de inclusão e bem-estar. Valorizamos a importância das áreas verdes para a saúde física e mental da população, especialmente em tempos de mudanças climáticas e urbanização acelerada. Cada projeto executado visa, de maneira contínua, atender às necessidades da sociedade, ao mesmo tempo que respeita o meio ambiente e prioriza a regeneração dos recursos naturais. Em alinhamento com as diretrizes de sustentabilidade do Governo do Distrito Federal, a NOVACAP também tem intensificado suas ações de engajamento com a comunidade, com foco em soluções inovadoras e sustentáveis que atendam tanto às demandas imediatas quanto às necessidades a longo prazo. Nossa colaboração com as administrações regionais e com o poder legislativo é essencial para promover uma governança



responsável e garantir que os projetos e investimentos da Companhia estejam sempre em consonância com as expectativas da sociedade.

É por meio de um trabalho conjunto com a sociedade e seus representantes, que conseguimos cumprir com nossa missão de transformar Brasília em uma cidade cada vez mais sustentável, inteligente e resiliente. Ao longo dos últimos anos, vimos nossos esforços concretizados na ampliação das áreas verdes urbanas, na implementação de soluções de drenagem e mobilidade que minimizam impactos ambientais, e na promoção de práticas de responsabilidade social que incluem todos os cidadãos em nossos processos de decisão. No entanto, sabemos que os desafios são grandes e contínuos. A sustentabilidade não é uma meta a ser alcançada, mas um caminho a ser trilhado de maneira constante. Por isso, a Novacap segue reafirmando seu compromisso de atuar como uma força propulsora de transformações positivas para o Distrito Federal, com foco na preservação do meio ambiente, na melhoria da qualidade de vida da população e na construção de um futuro mais justo e equilibrado para todos.

INTEGRAÇÃO AOS PRINCÍPIOS ESG

A NOVACAP reafirma seu compromisso com o desenvolvimento sustentável ao integrar os princípios ESG (ambiental, social e governança) em suas estratégias e operações. No pilar ambiental, priorizamos a gestão eficiente de recursos naturais e a promoção de práticas sustentáveis em nossos projetos, reforçando constantemente o compromisso da NOVACAP com o desenvolvimento sustentável por meio de iniciativas que promovam a conscientização da sociedade para preservação do meio ambiente. No âmbito social, as pessoas são o principal valor para a NOVACAP, buscamos gerar impacto positivo nas comunidades em que atuamos, promovendo inclusão, segurança e qualidade de vida. Em governança, fortalecemos a transparência, a ética e a conformidade, consolidando uma gestão responsável e alinhada às melhores práticas de mercado. Esses esforços refletem nossa dedicação em contribuir para um futuro mais sustentável e equilibrado, atendendo às expectativas de nossos stakeholders.

RESULTADOS DA NOVACAP EM 2024

OBRAS CONCLUÍDAS

Recuperação, Reforço Estrutural e Revitalização da Ponte Costa e Silva; Centro de Educação da Primeira Infância (CEPI), Vila Telebrasilândia - Plano Piloto/DF; Centro de Educação da Primeira Infância (CEPI), Taguatinga - DF; Reforma da Subestação de Energia Elétrica - HRPL; Revitalização da Ponte Costa e Silva; CEPI/CEI; Subestação HRPL; Reforma Feira Núcleo Bandeirante; Módulos escolares.

OBRAS EM ANDAMENTO - EDIFICAÇÕES

Reforma Sala Martins Pena; Casa da Mulher Brasileira - 4 un; Rede Elétrica Quiosques SHLS; Usina Novacap - Construção de Galpão; Edifício Sede PGDF; Passarela Funarte; Piscina de Ondas; CAPS.

OBRAS EM ANDAMENTO - SAÚDE

UBS Ponte Alta do Gama e Santa Maria; HMIB - Reforma unidade Neonatal Canguru; Reforma e ampliação da Unidade de Saúde Penitenciária Feminina; Hospital Clínico Ortopédico - HCO; Ampliação do Hospital Regional de Planaltina - HRPL; Hospital do Recanto das Emas - HRE.

OBRAS EM ANDAMENTO - EDUCAÇÃO

CEPI – Centro de Educação para Primeira Infância; Taguatinga, Ceilândia (3), Guará, Santa Maria, Jardins Mangueiral, Recanto das Emas, Riacho Fundo II (2); Módulos Escolares: Sobradinho (2), Brazlândia, Planaltina (2), Samambaia, Gama (4), Paranoá; Quiosques anexo Burity; CEPI - Centro de Educação da Primeira Infância; Reconstrução de quadra esportiva na Escola Classe 62; Módulos Escolares.

OBRAS DE ACESSIBILIDADE

123 KM de calçadas executadas; Exemplos de intervenções: Rota acessível do Eixo Monumental; Praça dos Eucaliptos; Anel externo da SQS 105/106 Ao longo da EPDB; Entorno



no Bosque dos Tribunais; Praça da Bíblia Candangolândia; Água Quente - DF 280; QR 515 - Samambaia.

PAVIMENTAÇÃO - 23.500 t de asfalto produzidas pela NOVACAP; 64.000 t de asfalto adquiridas pela NOVACAP; 8.000 t de asfalto aplicadas em reparos localizados; 60.000 t de asfalto aplicadas em reparos localizados terceirizados; 100 km de vias pavimentadas / recuperadas diretamente pela NOVACAP; 23 km de vias recuperadas por terceirizadas, Exemplos de intervenções: Recuperação de via na SQSW300, blocos A e B; Recuperação de via entorno Feira P Norte; Recuperação as Quadra 13 - Setor Sul do Gama; Pavimentação no entorno da CEE na QNO 12AE G; Pavimentação na QND 50 - Hélio Prates; Pavimentação da via de acesso creche (Fábrica de Linguíça).

ESTACIONAMENTOS: 10 estacionamentos em blocos intertravados; 18 estacionamentos implantados / recuperados. Exemplos de intervenções: Recuperação de via na SQSW 300, blocos A e B; Recuperação de via entorno Feira P Norte; Recuperação as Quadra 13 - Setor Sul do Gama; Pavimentação no entorno da CEE na QNO 12AE G; Pavimentação na QND 50 - Hélio Prates; Pavimentação da via de acesso creche (Fábrica de Linguíça).

DRENAGEM: 70 bacias limpas; 300 km de redes limpas; 20 pontos de erosão recuperados. Exemplos de intervenções: Córrego Riacho Fundo (Vila Cauhy); São Sebastião; Kanegae; Setor Hoteleiro; Via de acesso à BR - 060 Fazendinha - Recanto das Emas; QNP 28 ao lado da usina SLU.

CAMPOS DE GRAMA SINTÉTICA: 21 campos sintéticos recuperados. Exemplos de intervenções:; Jardim Roriz; QNP 30 - Ceilândia; Buritizinho; Crixá 7; Quadra 811 - Cruzeiro.

PRODUÇÃO DE PLANTIO: Coleta - 7.286.862 KG sementes coletadas; Produção - 3.667.719 mudas produzidas; Arborização - mais de 36 mil árvores plantadas; Plantio de grama - 197.071,46 M².

MANUTENÇÃO DE ÁREAS VERDES: Manutenção arbórea - mais de 100 mil intervenções; Resíduos verde - 9.296.489 kg recolhidos; Manutenção de gramados - 1.077.264.276,22 M².

PROJETOS PAISAGÍSTICOS: Trevo triagem norte - 6.238 mudas; 20 espécies; 27.897,98 M² grama; 10 canteiros ornamentais; Viaduto Sudoeste - 7.326 mudas; 15 espécies; 08 canteiros ornamentais; Hélio Prates - 1.850 mudas; 3.332 m² grama; 11 canteiros ornamentais.

Munidos de otimismo, agilidade e transparência reforçamos o papel relevante da NOVACAP na nossa Capital, qual seja, uma empresa que nasceu por Brasília e hoje edifica e urbaniza todo o Distrito Federal.

Eficiência é a palavra que representa a gestão do Governador na nossa Capital. Comungando com isso, estamos trabalhando para que a NOVACAP assuma o protagonismo por meio de uma gestão inovadora, tecnológica e, principalmente, eficiente. Nosso lema é modernizar para transformar. Investir em pessoas, em planejamento e na agilidade na entrega dos serviços à população do Distrito Federal.

A NOVACAP está de portas abertas para a população do Distrito Federal e, mais uma vez premiada por atingir 100% de Transparência Ativa (ITA), demonstramos que somos uma empresa mais acessível, transparente e comprometida.

4. DIAGNÓSTICO DO DESENVOLVIMENTO DA UNIDADE

Análise das realizações, dificuldades encontradas e perspectivas para o próximo exercício.

A nova realidade mundial demanda maior controle e participação social na formulação e execução de políticas públicas. Nesse contexto, é imperativo que as estatais brasileiras adotem medidas estratégicas para lidar com a crescente pressão de cidadãos-clientes, incorporando novos modelos de gestão, tecnologias inovadoras, e sistemas de informação e comunicação. Esses elementos, considerados catalisadores de transformações positivas, atuam como motores para impulsionar a modernização da administração pública. Diante



desse cenário desafiador, a implementação de mudanças alinhadas ao século XXI exige uma abordagem de gestão adaptada às especificidades dos serviços públicos, oferecendo respostas eficientes às demandas da sociedade e das políticas públicas (A. Neves, 2002, p. 22). Nesse sentido, destacam-se as melhores práticas de governança, que traduzem princípios fundamentais em orientações objetivas, promovendo o alinhamento de interesses e a preservação do valor econômico de longo prazo das organizações. Esse panorama levou a alta administração a propor uma nova dinâmica organizacional focada na competência central, com a revisão de conceitos, processos e estruturas. O objetivo é fortalecer a eficiência operacional, aumentar a flexibilidade e a adaptabilidade, desenvolver uma visão holística e estimular uma cultura orientada à inovação. No contexto da modernização, foi realizada uma reestruturação organizacional, transformando as Diretorias de Edificações e de Urbanização em Diretoria de Planejamento e Projetos, e Diretoria de Obras. Além disso, foi criada a Diretoria das Cidades (DC), com foco na zeladoria urbana. Paralelamente, considerando os princípios constitucionais da economicidade e eficiência (CF, 1988, art. 37), foi proposta a otimização do modelo administrativo-financeiro. Essa mudança visou eliminar qualquer impacto financeiro adicional, consolidando as Diretorias Administrativa e Financeira na nova Diretoria de Suporte (DS), tendo em vista o interesse público. É importante ressaltar que essas transformações foram implementadas sem aumento de despesas públicas, tendo como principal objetivo a busca contínua pela excelência no cumprimento da missão da Novacap: Conservar, construir e transformar o Distrito Federal, de forma inovadora e permanente, para oferecer uma vida melhor à população.

RESULTADOS DA NOVACAP EM 2024

Em 2024, a NOVACAP se destacou como um dos principais braços executores de obras do Governo do Distrito Federal, desempenhando um papel crucial na implementação de projetos de infraestrutura de grande porte e no apoio contínuo aos diversos órgãos públicos. A Companhia não se limitou apenas às ações orçamentárias, mas se dedicou de forma estratégica a iniciativas que promoveram a sustentabilidade e a preservação ambiental, refletindo seu compromisso em harmonizar o desenvolvimento urbano com práticas ambientais responsáveis. As ações realizadas pela NOVACAP têm gerado impactos substanciais no cotidiano da população do Distrito Federal. Com a execução de projetos de grande escala espalhados por toda a capital e nas administrações regionais, a Companhia impulsiona o crescimento sustentável e a melhoria das condições de vida, proporcionando infraestrutura moderna e acessível para os cidadãos. Essa expansão das obras e serviços impacta diretamente o desenvolvimento social e econômico da região, refletindo os esforços contínuos para atender às demandas de uma população crescente e diversificada.

Além disso, o trabalho integrado entre os órgãos do GDF, facilitado pela gestão eficiente da NOVACAP, tem permitido a criação de um ambiente colaborativo, que favorece o avanço contínuo das políticas públicas e a transformação da cidade. Cada projeto executado é parte de uma estratégia maior, focada no progresso, na modernização urbana e na qualidade de vida para a população. Os resultados observados em 2024 refletem não apenas o sucesso das obras em si, mas também o impacto positivo dessas ações no fortalecimento da infraestrutura, na criação de novas oportunidades de desenvolvimento e na promoção de um ambiente mais sustentável e inovador para o futuro da cidade.

RETROSPECTIVA DO ANO 2024

A Companhia Urbanizadora da Nova Capital do Brasil (NOVACAP) encerra 2024 com investimentos significativos em obras e projeta grandes ações para os próximos dois anos, 2025 e 2026. Entre as entregas recentes, destacam-se a reforma de ícones do Distrito Federal, como a Sala Martins Pena do Teatro Nacional Claudio Santoro, a Ponte JK e a Piscina com Ondas do Parque da Cidade. Além disso, foram firmados contratos para a construção dos hospitais regionais do Recanto das Emas e de São Sebastião, bem como do Hospital Clínico Ortopédico do Guará. Essas e outras iniciativas, lançadas ou executadas ao longo do ano e programadas até 2026, contam com investimentos aproximados de R\$ 4 bilhões. Para 2025, estão previstos o lançamento de editais aguardados, como os dos hospitais Oncológico de Brasília e do novo Hospital do Gama, além da construção de novas unidades básicas de saúde



(UBSs) e Centros de Atenção Psicossocial. Outro marco importante foi o lançamento do edital para a conclusão da nova sede do Tribunal Regional Federal da 1ª Região (TRF1), com a Novacap assumindo a responsabilidade pela retomada dos projetos de engenharia e pela contratação da empresa que finalizará a reforma, paralisada há 17 anos.

Além dessas grandes obras, a Novacap manteve seu compromisso com ações cotidianas de infraestrutura e urbanização em todas as regiões do DF. Foram investidos mais de R\$ 1 bilhão em manutenção de áreas urbanizadas, incluindo recapeamento asfáltico, cuidados com áreas verdes e limpeza. A Companhia também atuou na reforma de espaços esportivos, na manutenção de redes de águas pluviais e na conservação de edificações públicas. Dentre os próximos avanços, destacam-se a continuidade das obras de manutenção da Ponte JK e das demais salas do Teatro Nacional. Uma inovação importante foi a modernização dos serviços de limpeza das bocas de lobo, com o lançamento do sistema de videoinspeção e hidrojateamento, garantindo maior eficiência e durabilidade, contribuindo significativamente para a infraestrutura urbana. Em uma frente de valorização de recursos humanos, a Novacap realizou um concurso público, aguardado por cerca de duas décadas. Todas as etapas foram concluídas em 2024, e a convocação dos aprovados já está em andamento. As obras entregues em 2024 e os projetos previstos para os próximos anos têm um impacto direto na vida das pessoas. Melhoramos a mobilidade urbana, ampliamos o acesso à saúde e valorizamos nossos espaços culturais e esportivos, sempre com o foco no bem-estar da população. A Novacap segue comprometida em transformar o Distrito Federal, com qualidade e planejamento, garantindo que nossa cidade cresça de forma organizada e atenda plenamente às necessidades de quem nela vive.

EXPECTAÇÃO DA NOVACAP PARA 2025

A missão da Novacap, conforme descrita, reflete um compromisso robusto com a sociedade e o desenvolvimento urbano sustentável. Combinar competitividade, responsabilidade social e sustentabilidade ambiental é o principal desafio das grandes corporações na atualidade. Para 2025, a estratégia para alcançar essa visão pode ser potencializada com foco nos seguintes pilares:

. EFICIÊNCIA OPERACIONAL

· Otimização de Processos: Digitalização de fluxos de trabalho e implementação de tecnologias como inteligência artificial para planejar e monitorar obras; Gestão de Recursos: Uso inteligente e transparente dos recursos disponíveis, com ênfase na rastreabilidade e redução de desperdícios; Entrega Resolutiva: Foco na conclusão de projetos de infraestrutura urbana e edificação com prazos e qualidade alinhados às expectativas da sociedade.

. ALINHAMENTO SOCIAL

· Participação Comunitária: Ampliação de canais de diálogo com os cidadãos para identificar demandas prioritárias e incorporar essas perspectivas ao planejamento; Projetos Sociais: Desenvolvimento de iniciativas que melhorem o acesso a moradias dignas, espaços públicos revitalizados e soluções para mobilidade urbana.

. SUSTENTABILIDADE

· Urbanização Verde: Integração de parques, ciclovias e áreas de convivência nos projetos, promovendo bem-estar e sustentabilidade ambiental; Redução de Impactos Ambientais: Uso de práticas e materiais que reduzam emissões de carbono e incentivem a economia circular no setor de construção.

. PARCERIAS ESTRATÉGICAS

· Colaborações Públicas e Privadas: Estabelecimento de alianças com governos, ONGs e o setor privado para mobilizar recursos financeiros e expertise técnica; Inovação Colaborativa: Parcerias com universidades e centros de pesquisa para aplicar soluções inovadoras nas áreas de urbanização e infraestrutura.



. CAPITAL HUMANO

· Capacitação Contínua: Investimento em treinamentos e formação dos colaboradores para que estejam alinhados às demandas contemporâneas e às melhores práticas; Valorização Interna: Estruturas de gestão que promovam engajamento, bem-estar e reconhecimento do desempenho dos profissionais.

Em 2024, a empresa implementou uma reorganização estratégica, criando a Diretoria das Cidades, que divide o Distrito Federal em seis regionais (Norte, Sul, Leste, Oeste, Centro e Ceilândia/Sol Nascente/Pôr do Sol). Essa estrutura visa descentralizar serviços, reduzir custos e melhorar a eficiência operacional, com foco em recapeamento de vias, manutenção de praças e podas de árvores. A modernização também incluiu investimentos em tecnologia, como a implementação de robôs para manutenção de drenagem e do Centro de Controle de Operação (CCO), consolidando a NOVACAP como referência em inovação e sustentabilidade. Outra mudança relevante foi a reestruturação interna, com a fusão e transformação de diretorias para aumentar a economicidade e a eficiência, sem aumento de despesas.

A Companhia Urbanizadora da Nova Capital do Brasil – NOVACAP, é parte indissociável da história de Brasília, sendo protagonista na construção da capital e no desenvolvimento do Distrito Federal. Desde sua criação, a Companhia tem atuado como força motriz em projetos de infraestrutura, urbanização e construção civil, sempre alinhada ao compromisso de transformar a qualidade de vida da população.

PARCERIAS E INOVAÇÕES

Gestão de Drenagem Pluvial - A NOVACAP assumiu a operação e manutenção da rede, reforçando seu compromisso com a preservação ambiental e a gestão eficiente dos recursos hídricos. Essa parceria posiciona a Companhia como pioneira na administração desse serviço público no Distrito Federal.

Editais para a conclusão da nova sede do Tribunal Regional Federal da 1ª Região (TRF1) - A NOVACAP assumindo a responsabilidade pela retomada dos projetos de engenharia e pela contratação da empresa que finalizará a reforma, paralisada há 17 anos.



22202 - COMPANHIA DE SANEAMENTO AMBIENTAL DO DISTRITO FEDERAL

1. HISTÓRICO DA CRIAÇÃO E COMPETÊNCIAS

Legislação Atualizada e Síntese das Competências

A Companhia de Saneamento Ambiental do Distrito Federal – Caesb é uma sociedade de economia mista de capital fechado, instituída pelo Governo Distrito Federal - GDF, nos termos do Decreto-Lei nº 524, de 08 de abril de 1969, regida por seu Estatuto Social e, especialmente, pelas Leis Distritais nº 2.416/1999 e nº 3.559/2005, pelas Leis Federais nº 6.404/1976 e nº 13.303/2016, pelo Decreto Distrital nº 37.967/2017 e pelas demais legislações aplicáveis. Em 20 de dezembro de 2024, foi sancionada a Lei Distrital nº 7.629, que estabeleceu a prestação direta do serviço público de saneamento básico pela Caesb e autorizou a alteração de seu objeto social, para incluir a geração e a comercialização de energia elétrica e gás e a criação de subsidiárias e de empregos em comissão de livre provimento para funções de direção, chefia e assessoramento, no limite de 10% do quantitativo de empregos efetivos. Foram revogadas a Lei nº 6.693, de 19 de outubro de 2020, e a Lei nº 2.954, de 22 de abril de 2002.

A Caesb apresenta como acionista controlador o Governo do Distrito Federal, com 89,62% das ações ordinárias, a Terracap, com 10,33%, a Novacap, com 0,04%, e a SAB, sem representação percentual das ações.

Além da atuação no Distrito Federal, a empresa presta serviços de abastecimento de água e de esgotamento sanitário em Águas Lindas de Goiás e de exportação de água para o abastecimento do município Novo Gama, por meio de consórcios com a Companhia Saneamento de Goiás S/A – Saneago, sendo o mais recente o Consórcio Corumbá, para abastecimento de água no Distrito Federal e em Goiás.

A estrutura de governança é formada pela Assembleia Geral, Conselho de Administração, Diretoria Colegiada, Conselho Fiscal, Comitê de Auditoria e Comitê de Elegibilidade. Não ocorreram alterações na estrutura organizacional em 2024.

FORÇA DE TRABALHO

Servidores	Atividade-Meio (Com cargo em comissão)	Atividade-Fim (Com cargo em comissão)	Atividade-Meio (Sem cargo em comissão)	Atividade-Fim (Sem cargo em comissão)	Total
Efetivos do GDF	13	5	562	1.292	1.872
Comissionados sem vínculo efetivo	62	0	0	0	62
Requisitados de órgãos do GDF	4	0	0	0	4
Requisitados de órgãos fora do GDF	1	0	0	0	1
Estagiários	0	0	190	0	190
Menor Aprendiz/Projeto Jovem Candango	0	0	56	0	56
Terceirizados (FUNAP)	0	0	0	0	0
Outros - especificar	0	0	71	0	71
Subtotal	80	5	879	1.292	2.256



Servidores	Atividade-Meio (Com cargo em comissão)	Atividade-Fim (Com cargo em comissão)	Atividade-Meio (Sem cargo em comissão)	Atividade-Fim (Sem cargo em comissão)	Total
(-) Cedidos para outros órgãos	0	0	3	3	6
Total Geral	80	5	876	1.289	2.250

OBS.: Dirigentes (01 Presidente e 06 Diretores) não foram contabilizados, por serem cargos eletivos.

2. REALIZAÇÕES POR PROGRAMA

0001 - PROGRAMA DE OPERAÇÕES ESPECIAIS

Execução Orçamentária e Financeira

Ação/Subtítulo	Dotação Inicial	Alterações até o Mês	Despesa Autorizada	Executado no Mês
9030 - AMORTIZAÇÃO E ENCARGOS DA DÍVIDA PÚBLICA CONTRATADA - INTERNA	142000000,0	13000000,0	155000000,0	151441045,92
0004 - AMORTIZAÇÃO E ENCARGOS DA DÍVIDA PÚBLICA CONTRATADA - INTERNA-CAESB-DISTRITO FEDERAL	142000000,0	13000000,0	155000000,0	151441045,92
9001 - EXECUÇÃO DE SENTENÇAS JUDICIAIS	11974768,0	0	11974768,0	4084858,94
0033 - EXECUÇÃO DE SENTENÇAS JUDICIAIS--DISTRITO FEDERAL	11974768,0	0	11974768,0	4084858,94
9093 - OUTROS RESSARCIMENTOS, INDENIZAÇÕES E RESTITUIÇÕES	0	21681000,0	21681000,0	21650891,43
0101 - OUTROS RESSARCIMENTOS, INDENIZAÇÕES E RESTITUIÇÕES-OUTROS RESSARCIMENTOS, INDENIZAÇÕES E RESTITUIÇÕES-DISTRITO FEDERAL	0	21681000,0	21681000,0	21650891,43
TOTAL - 0001 - PROGRAMA DE OPERAÇÕES ESPECIAIS	153974768,00	34681000,00	188655768,00	177176796,29

Programação Orçamentária Realizada

O setor de saneamento caracteriza-se pela necessidade de alavancagem, para expandir e manter seus sistemas de forma estruturada e sustentável, obtendo recursos financeiros a juros reduzidos e com amortização a longo prazo.

Atualmente, a Caesb possui contratos de financiamento firmados com a Caixa Econômica Federal, o Banco Interamericano de Desenvolvimento (BID) e o Governo do Distrito Federal (recursos financiados pelo BID). Em 2024, a execução orçamentária do serviço da dívida desses financiamentos foi de R\$ 151,4 milhões, dos quais R\$ 56,6 milhões referiam-se aos juros e R\$ 94,9 milhões, às amortizações (principal da dívida).

Com relação às ações judiciais, foram pagas 248 demandas trabalhistas e 753 cíveis, abrangendo sentenças, custas, decisões, depósitos, condenações, transferências e outros. A execução orçamentária com essas despesas foi de R\$ 4 milhões.

Quanto aos ressarcimentos para a equalização dos aportes nos consórcios Águas Lindas e Corumbá, firmados entre Caesb e Saneago, foram efetuados pagamentos de R\$ 21,6 milhões pela Companhia.



6209 - INFRAESTRUTURA

Execução Orçamentária e Financeira

Ação/Subtítulo	Dotação Inicial	Alterações até o Mês	Despesa Autorizada	Executado no Mês
1827 - EXPANSÃO DO SISTEMA DE ABASTECIMENTO DE ÁGUA	98720081,0	83294000,0	182014081,0	152482765,03
0007 - EXPANSÃO DO SISTEMA DE ABASTECIMENTO DE ÁGUA-ÁREA RURAL- DF ENTORNO	2462000,0	0	2462000,0	2133304,61
0001 - EXPANSÃO DO SISTEMA DE ABASTECIMENTO DE ÁGUA-CAESB- DF ENTORNO	96258081,0	83294000,0	179552081,0	150349460,42
1832 - EXPANSÃO DO SISTEMA DE ESGOTAMENTO SANITÁRIO	46148159,0	4450000,0	50598159,0	34304518,56
0001 - EXPANSÃO DO SISTEMA DE ESGOTAMENTO SANITÁRIO-CAESB- DF ENTORNO	46148159,0	4450000,0	50598159,0	34304518,56
7006 - MELHORIAS NOS SISTEMAS DE ABASTECIMENTO DE ÁGUA	112721416,0	23100000,0	135821416,0	52969214,92
0001 - MELHORIAS NOS SISTEMAS DE ABASTECIMENTO DE ÁGUA-DF ENTORNO	905000,0	-400000,0	505000,0	324066,15
6033 - MELHORIAS NOS SISTEMAS DE ABASTECIMENTO DE ÁGUA-CAESB- DF ENTORNO	111816416,0	23500000,0	135316416,0	52645148,77
7012 - MELHORIAS NOS SISTEMAS DE ESGOTAMENTO SANITÁRIO	122244538,0	-14600000,0	107644538,0	30333385,52
0001 - MELHORIAS NOS SISTEMAS DE ESGOTAMENTO SANITÁRIO-DF ENTORNO	810000,0	400000,0	1210000,0	986144,61
6024 - MELHORIAS NOS SISTEMAS DE ESGOTAMENTO SANITÁRIO-CAESB- DF ENTORNO	121434538,0	-15000000,0	106434538,0	29347240,91
TOTAL - 6209 - INFRAESTRUTURA	379834194,00	96244000,00	476078194,00	270089884,03

Programação Orçamentária Realizada

Em 2024, a execução orçamentária dos investimentos nos sistemas foi de R\$ 270 milhões, dos quais R\$ 205,4 milhões foram empregados para ampliação e melhoria da infraestrutura do sistema de abastecimento de água e R\$ 64,6 milhões, do sistema de esgotamento sanitário.

Foram acrescentadas 22.932 novas economias ativas de água e 21.910 de esgoto, o que possibilitou a manutenção do atendimento de 99% da população com serviços de abastecimento de água e de 94,07% com coleta de esgotos, sendo que 100% do que é coletado é tratado.

Sistema de Abastecimento de Água (SAA)

A Caesb dispõe de sete sistemas de abastecimento de água para atender à população do Distrito Federal: Descoberto, Corumbá, Santa Maria/Torto, Paranoá Norte, Brazlândia, Sobradinho/Planaltina e São Sebastião, com doze estações de tratamento e 9.992 km de redes de distribuição.



Em 2024, a Companhia deu continuidade a obras de grande porte para expansão do SAA. Entre elas, destacam-se as ampliações dos sistemas Brazlândia, Paranoá Norte e Corumbá, para atender regiões com déficit de abastecimento e passíveis de crescimento populacional.

O sistema Corumbá passará a fornecer água potável para a região sul do DF, por meio da Subadutora Gama 111. A tubulação de 25,5 km de extensão também estará interligada aos sistemas Descoberto e Gama, passando pela BR-251 e pela DF-001. A ampliação do fornecimento de água irá beneficiar mais de 340 mil moradores do Setor Habitacional Tororó, Lago Sul, São Sebastião e Jardim Botânico, incluindo o loteamento Aldeias do Cerrado. O valor investido é de R\$ 94,4 milhões e a conclusão está prevista para setembro de 2025.

Com o objetivo de atender à demanda da região norte do DF, o sistema Paranoá Norte está sendo ampliado (primeira etapa) com a implantação de adutora, elevatória e reservatório, que abastecerá os moradores de Sobradinho, Grande Colorado, Boa Vista, Taquari, Itapoã e Região dos Lagos. Os investimentos ultrapassam os R\$108 milhões e as obras serão finalizadas em abril de 2025.

Em dezembro, foi inaugurada a ampliação do sistema Brazlândia, que aportará mais de 40 litros por segundo de água potável ao sistema existente. Composta por captação de água no Córrego Olaria, elevatória de água bruta e adutora, o empreendimento beneficiará toda a população urbana da região administrativa, principalmente nos períodos de estiagem. Foram investidos R\$ 11 milhões de reais.

As melhorias no sistema Engenho das Lajes foram concluídas em fevereiro e abrangeram alteração do ponto de captação e adequações na adutora de água bruta. Localizada na divisa entre o Gama e o Estado de Goiás, a comunidade de cinco mil moradores foi beneficiada com investimentos de R\$ 2,7 milhões.

A Caesb buscou universalizar seus serviços em núcleos urbanos informais. Em 2024, abrangeu seu abastecimento de água para o Assentamento Dorothy Stang em Sobradinho, atendendo cerca de 700 famílias. Redes de distribuição setorizadas estão sendo implantadas no Setor Habitacional Nova Colina, em Sobradinho, e Condomínio Vivendas Nova Petrópolis, em Planaltina. Quinze mil moradores serão beneficiados com a conclusão da obra em outubro de 2025. Além disso, localidades como Sol Nascente e Fazendinha tiveram ligações regularizadas por meio do Programa Água Legal.

Com investimentos de R\$ 38 milhões, estão em andamento obras de melhorias no sistema de abastecimento de Águas Lindas. As ações incluem adequação de poços tubulares, unidade de tratamento simplificado, elevatórias e adutoras, além da construção de um reservatório de 6.000 m³, já finalizado. A conclusão está prevista para julho de 2025.

A modernização da Barragem de Santa Maria será finalizada em março de 2025. Com investimentos da ordem de R\$ 10,4 milhões, estão sendo realizadas melhorias nas entradas de acesso, tomada d'água, conduto adutor, vertedouro, barragem de terra da margem esquerda, recuperação estrutural sob a laje do vertedouro e construção de pista de serviço na lateral do canal do vertedouro, bem como implantação de sirenes e instalação de placas de aviso.

Outras obras importantes no sistema de abastecimento de água merecem destaque, tais como:

- a implantação da Adutora de Água Tratada Planaltina 170, que dará vazão à água excedente produzida na estação de tratamento, proporcionando maior disponibilidade do recurso para a população da região. Investimentos de R\$ 3,6 milhões e conclusão em agosto de 2025.
- a implantação das Adutoras Lago Sul 132 e 133, que interligará o Sistema Corumbá à QI 5. Também serão substituídas redes antigas do VI Comando Aéreo Regional da Aeronáutica. A obra, com investimentos de R\$ 17 milhões, reforçará o abastecimento hídrico e permitirá ainda a operação reversa de abastecimento para o Aeroporto de Brasília pelo Sistema Torto/Santa Maria. Entrega programada para dezembro de 2025.



- a implantação da Adutora e da Elevatória Alagado transportará a água captada até a Estação de Tratamento Gama, garantindo maior eficiência e desativando a unidade simplificada atual. Investimentos de R\$ 5,7 milhões e término em junho de 2025.

Com relação à gestão das perdas de água, diversas ações foram realizadas, como a renovação periódica do parque de hidrômetros. Em 2024, a Companhia investiu R\$ 233,7 mil na aquisição de 27.420 equipamentos e substituiu 97.609 unidades, representando um aumento de 34% em relação ao ano anterior, com um total de R\$ 5,3 milhões investidos. Esse valor poderia ter sido ainda maior, não fosse a suspensão temporária para vistas do Tribunal de Contas do Distrito Federal - TCDF de licitação para aquisição de hidrômetros, retomada após ajustes e aprovação com Ata de Registro de Preços, assinada em dezembro.

Para monitoramento das redes de distribuição, foram implantados sistemas de telemetria em mais de seiscentos pontos no Distrito Federal, com investimentos previstos de R\$ 5,2 milhões até 2026. A Companhia também expandiu o uso de moduladores automáticos, que são dispositivos para controlar automaticamente abertura, fechamento ou ajuste de válvulas, registros e bombas, e ferramentas de business intelligence, para análise de dados. Além disso, para reduzir perdas reais, a Companhia realizou o programa de controle ativo de vazamentos e renovou a infraestrutura, com a substituição de redes e de 6,6 mil ramais prediais de água.

Considerando o aumento da demanda por água em áreas urbanas e rurais, faz-se necessária a implantação de novas fontes produtoras vindas de captações superficiais e subterrâneas. A ampliação do Sistema Brazlândia é um bom exemplo do aumento de produção por fonte superficial, que também recebeu um poço tubular em 2024, para suprir a redução de vazão do sistema, principalmente nos períodos de estiagem. Com o mesmo objetivo, dois poços entrarão em operação em 2025 no sistema São Sebastião. As obras já estão em fase final de execução.

Nos sistemas rurais, novas obras estão em andamento para aumentar o volume de água disponibilizado para as comunidades dos Núcleos Rurais Sarandi, São José e Oziel Alves, em Planaltina. A Escola Classe Torre, em Brazlândia, também receberá esse tipo de sistema de abastecimento no primeiro trimestre de 2025.

Além das obras citadas, a Caesb realiza serviços ininterruptos de manutenção corretiva, preventiva e de adequação nos sistemas de abastecimento de água nas áreas urbana e rural.

Sistema de Esgotamento Sanitário (SES)

No Distrito Federal, o Sistema de Esgotamento Sanitário está dividido em quinze sub-bacias, vinculadas às suas Estações de Tratamento de Esgoto – ETE's, pertencentes a quatro bacias hidrográficas (Paranoá, Descoberto, Corumbá e São Bartolomeu). A Caesb é responsável pela coleta, bombeamento, tratamento e disposição final do esgoto. São mais de 7.800 km de redes coletoras. Dos 100% do esgoto coletado, 86% são tratados a nível terciário e 14%, a nível secundário.

Tendo como meta a universalização dos serviços, a Companhia investiu o montante de mais de R\$ 64 milhões de reais na ampliação e modernização dos sistemas de esgoto em 2024, implementando as melhores práticas em seus processos de tratamento, o que contribui diretamente para a saúde pública e a preservação do meio ambiente.

Na parte sul do DF, obras de implantação de quatro estações elevatórias de esgoto, que são estações de bombeamento, e suas respectivas linhas de recalque estão em andamento para atender a demanda do Setor de Mansões Park Way (Quadras 01 a 05), Colônia Agrícola Águas Claras, Vila IAPI, Colônia Agrícola Bernardo Sayão. Em conjunto com outras duas elevatórias, já finalizadas, serão R\$ 30,7 milhões investidos no total. A obra encerra-se em agosto de 2025.

Uma elevatória e sua linha de recalque serão implantadas até abril de 2025 no Riacho Fundo II, para atender as quadras QN 21 a QN 34 e garantir infraestrutura para o Condomínio Recanto dos Pássaros e Colônia Agrícola Sucupira. Estão sendo investidos R\$ 5,3 milhões.

A Estação Elevatória de Esgoto Bruto da Asa Norte 02 está sendo ampliada, bem como implantada nova linha de recalque para atender o aumento da demanda da região (Asa Norte,



Noroeste, Capital Digital e Vila Weslian Roriz). A modernização inclui a instalação de três bombas com capacidade para vazões de até 405 litros por segundo. Serão investidos, até outubro de 2025, R\$ 12 milhões de reais.

Para preservar a integridade da tubulação e prevenir danos ambientais, um trecho do Interceptor Melchior 01, tubulação principal que transporta o esgoto coletado das redes, foi remanejado na travessia do Córrego Cortado, em Taguatinga. O desvio irá proporcionar melhorias na operação do sistema e redução nos serviços de reparo e interrupções. A obra custou R\$ 8,5 milhões e foi concluída em dezembro.

Dois trechos do Interceptor INT.SMU.001 foram substituídos. Parte na chegada da ETE Brasília Norte, devido às deteriorações provocadas pela idade, e parte nos trechos da CRNW 707/708 e SQNW 308 do Setor Noroeste, em virtude de estar localizada em lotes onde serão construídas edificações residenciais. Para isso, foram investidos R\$ 6 milhões na obra, finalizada em novembro.

Com o objetivo de melhorar o tratamento dos esgotos que chegam à Estação de Tratamento Paranoá, será implantado novo tratamento preliminar e interceptor de entrada. As obras foram iniciadas em março, com previsão de término para novembro de 2025 e investimentos de R\$16,1 milhões de reais.

Também foram realizadas obras de expansão nas seguintes regiões:

- Sol Nascente (Chácara Boa Vista, Chácaras 141, 151 e 163);
- Estrutural (Trechos da Quadra 2);
- Samambaia (Trechos das QR 117 e 611);
- Santa Maria (Vila dos Carroceiros);
- São Sebastião (Trechos do Setor João Cândido);
- Sobradinho I e II (alguns cond. e chácaras).

Além das ações citadas, a Caesb realiza serviços ininterruptos de manutenção corretiva, preventiva e de adequação no sistema de esgotamento sanitário.

Indicadores de Desempenho por Programa de Governo

Indicador	Unidade	Índice mais recente	Apurado	Period	Desej 1º Ano	Alcanç 1º Ano	Desej 2º Ano	Alcanç 2º Ano	Desej 3º Ano	Alcanç 3º Ano	Desej 4º Ano	Alcanç 4º Ano	Fonte
10678 - ÍNDICE DE ATENDIMENTO DE ÁGUA	PERCENTUAL	99,00	01/12/2022	Anual	99,00	99,00		X		X		X	PLANO DE EXPLORAÇÃO DA CAESB
Justificativa: 2024 - Foram acrescidas 22.932 novas economias ativas de água em 2024.Obs: Manteve-se o índice de 2023, em face da necessidade de ajustes metodológicos.													
10679 - ÍNDICE DE ATENDIMENTO DE ESGOTO	PERCENTUAL	92,30	01/12/2022	Anual	92,30	94,07		X		X		X	PLANO DE EXPLORAÇÃO DA CAESB
Justificativa: 2024 - Foram acrescidas 21.910 novas economias ativas de esgoto.Obs: Considerou-se a fórmula de cálculo definida pelo Sistema Nacional de Informações sobre Saneamento - SNIS para definição do índice.													

6211 - DIREITOS HUMANOS

Execução Orçamentária e Financeira

Ação/Subtítulo	Dotação Inicial	Alterações até o Mês	Despesa Autorizada	Executado no Mês
2782 - DESENVOLVIMENTO, INCLUSÃO E PROMOÇÃO SOCIAL	2400000,0	0	2400000,0	2272894,27
0001 - DESENVOLVIMENTO, INCLUSÃO E PROMOÇÃO SOCIAL-CAESB-DISTRITO FEDERAL	2400000,0	0	2400000,0	2272894,27
TOTAL - 6211 - DIREITOS HUMANOS	2400000,00	0,00	2400000,00	2272894,27



Programação Orçamentária Realizada

O Programa de Responsabilidade Social da Caesb é representado pelo Projeto Golfinho, o qual atende crianças e adolescentes do Itapoã e Sol Nascente em situação de vulnerabilidade social (evasão escolar, trabalho infantil, violência doméstica, drogas e desestruturação familiar), pertencentes a famílias de baixa renda, com idades entre 06 e 14 anos e matriculadas na rede pública de ensino.

O projeto visa oferecer, no contraturno escolar, atividades pedagógicas de educação ambiental e práticas esportivas, com ênfase na natação, promovendo a integração social focada nos valores éticos da cidadania e do fortalecimento social.

A execução do projeto ocorre de modo contínuo (janeiro a dezembro) e a prestação dos serviços é feita por meio de contratos de fornecimento de alimentação, serviços de transporte, serviço de manutenção das piscinas, serviços educacionais e ações sociais suplementares e de apoio (limpeza, manutenção predial e segurança patrimonial das instalações dos núcleos), bem como fornecimento de uniformes e materiais pedagógicos/esportivos.

Atualmente, há 352 estudantes beneficiados: 180 no Sol Nascente e 172 no Itapoã.

8209 - INFRAESTRUTURA - GESTÃO E MANUTENÇÃO

Execução Orçamentária e Financeira

Ação/Subtítulo	Dotação Inicial	Alterações até o Mês	Despesa Autorizada	Executado no Mês
3903 - REFORMA DE PRÉDIOS E PRÓPRIOS	5614520,0	0	5614520,0	2084098,88
9791 - REFORMA DE PRÉDIOS E PRÓPRIOS-CAESB-DISTRITO FEDERAL	5614520,0	0	5614520,0	2084098,88
1471 - MODERNIZAÇÃO DE SISTEMA DE INFORMAÇÃO	12341272,0	3206000,0	15547272,0	10888548,0
5874 - MODERNIZAÇÃO DE SISTEMA DE INFORMAÇÃO-DE TI - CAESB-DISTRITO FEDERAL	12341272,0	3206000,0	15547272,0	10888548,0
3995 - DESENVOLVIMENTO DE PROGRAMAS EMPRESARIAIS	31314583,0	-5900000,0	25414583,0	11737301,74
0002 - DESENVOLVIMENTO DE PROGRAMAS EMPRESARIAIS-CAESB-DISTRITO FEDERAL	31314583,0	-5900000,0	25414583,0	11737301,74
2396 - CONSERVAÇÃO DAS ESTRUTURAS FÍSICAS DE EDIFICAÇÕES PÚBLICAS	5468112,0	-1250000,0	4218112,0	4104962,46
5310 - CONSERVAÇÃO DAS ESTRUTURAS FÍSICAS DE EDIFICAÇÕES PÚBLICAS-CAESB-DISTRITO FEDERAL	5468112,0	-1250000,0	4218112,0	4104962,46
8502 - ADMINISTRAÇÃO DE PESSOAL	782019638,0	58500000,0	840519638,0	840453160,19
6984 - ADMINISTRAÇÃO DE PESSOAL-CAESB-DISTRITO FEDERAL	782019638,0	58500000,0	840519638,0	840453160,19
8504 - CONCESSÃO DE BENEFÍCIOS A SERVIDORES	185985843,0	-22550000,0	163435843,0	161819036,27
6977 - CONCESSÃO DE BENEFÍCIOS A SERVIDORES-CAESB-DISTRITO FEDERAL	185985843,0	-22550000,0	163435843,0	161819036,27



8517 - MANUTENÇÃO DE SERVIÇOS ADMINISTRATIVOS GERAIS	975256720,0	-68746000,0	906510720,0	870756952,66
6977 - MANUTENÇÃO DE SERVIÇOS ADMINISTRATIVOS GERAIS-CAESB-DISTRITO FEDERAL	975256720,0	-68746000,0	906510720,0	870756952,66
2557 - GESTÃO DA INFORMAÇÃO E DOS SISTEMAS DE TECNOLOGIA DA INFORMAÇÃO	26485260,0	2365000,0	28850260,0	27852838,76
2634 - GESTÃO DA INFORMAÇÃO E DOS SISTEMAS DE TECNOLOGIA-COMPANHIA DE SANEAMENTO AMBIENTAL- DF ENTORNO	26485260,0	2365000,0	28850260,0	27852838,76
8505 - PUBLICIDADE E PROPAGANDA	14670000,0	-3000000,0	11670000,0	8826015,14
0011 - PUBLICIDADE E PROPAGANDA - UTILIDADE PÚBLICA - DISTRITO FEDERAL	7500000,0	-7200000,0	300000,0	0
6967 - PUBLICIDADE E PROPAGANDA-INSTITUCIONAL - CAESB-DISTRITO FEDERAL	7170000,0	4200000,0	11370000,0	8826015,14
TOTAL - 8209 - INFRAESTRUTURA - GESTÃO E MANUTENÇÃO	2039155948,00	37375000,00	2001780948,00	1938522914,10

Programação Orçamentária Realizada

Para gerir e manter os sistemas de abastecimento de água e esgotamento sanitário, a Caesb realiza despesas necessárias, como a de pessoal (remuneração e benefícios) e serviços de terceiros, que englobam os contratos de vigilância, Central 115 e Ouvidoria, locação de veículos, transporte de resíduos, limpeza, leitura de hidrômetros, entre outros. Além dessas, outras despesas relevantes merecem destaque, as quais serão apresentadas a seguir.

A energia elétrica é um insumo essencial para o funcionamento dos sistemas, que devem produzir e bombear água, além de coletar e tratar os esgotos. Buscando-se reduzir esse custo, a Companhia migrou suas dez maiores unidades operacionais consumidoras, que juntas representam 75% dessa despesa, para o Mercado Livre de Energia, ao longo de 2024. Assim, no mercado cativo, foram consumidos 243,6 milhões de kWh e despendidos R\$ 200,3 milhões no exercício. No mercado livre, até novembro, o consumo foi de 37,9 milhões de kWh, ao custo de R\$ 4,1 milhões. Apurou-se, portanto, entre maio e novembro, uma economia de R\$ 17,3 milhões com a migração, representando uma redução de 55,28% da despesa dessas unidades. No tocante ao consumo de energia do Consórcio Corumbá, foram consumidos 31,7 milhões de kWh, ao custo de R\$ 16,1 milhões até novembro.

Os processos de tratamento de água e esgoto exigem o uso de diversos produtos químicos para garantir sua eficiência, que varia em função de diferentes fatores, como a qualidade da água ou do esgoto a ser tratado e o volume de precipitações pluviométricas registrado ao longo do ano. Em 2024, foram gastos R\$ 61 milhões com esses insumos, dos quais 57,4% foram empregados na aquisição de sulfato de alumínio.

Outra despesa importante ocorreu em virtude do ambiente regulado. As taxas de fiscalização da Adasa – TFS (Taxa de Fiscalização sobre Serviços Públicos de Abastecimento de Água e Esgotamento Sanitário) e TFU (Taxa de Fiscalização dos Usos dos Recursos Hídricos) –, criadas pela Lei Complementar nº 711, de 13 de setembro de 2005, fazem parte da composição da tarifa e estão especificadas na fatura do usuário. Em 2024, representaram R\$ 101,8 milhões.

Com relação às despesas realizadas no contexto ambiental desempenhado pela Caesb, destacam-se:



- a) Pagamentos por Serviços de Proteção aos Recursos Hídricos da Bacia do Pípiripau (R\$ 1 milhão à Adasa) e pelo Uso de Recursos Hídricos da Bacia do Rio Paranaíba (R\$ 9,1 milhão à Agência Nacional de Águas e Saneamento Básico – ANA);
- b) Operação, conservação e manutenção da rede hidrometeorológica, estações de monitoramento de dados hidrológicos e meteorológicos, e da piezométrica, poços de monitoramento usados para medir o nível de água subterrânea e a pressão da água nos aquíferos, da Caesb (R\$ 1,9 milhão);
- c) Convênio Caesb/Emater, para implementar e apoiar as ações de saneamento ambiental na Bacia do Descoberto (R\$ 250 mil); e
- d) Convênio Caesb/IPE-DF, para diagnósticos, cenários, monitoramento de processos, gestão e proteção de Áreas de Proteção de Mananciais (R\$ 247 mil).

No que diz respeito a reformas de prédios e próprios, foram realizadas:

- a) Revitalização da edificação da Superintendência de Manutenção Industrial (R\$ 1,5 milhão); e
- b) Manutenções prediais dos escritórios e postos de serviços (R\$ 756 mil).

Quanto às ações de publicidade e propaganda, a Companhia conferiu publicidade a todos os atos obrigatórios nos Diários Oficiais do Distrito Federal e da União, além de jornais de circulação regional (Correio Braziliense) e de circulação nacional (Folha de São Paulo). Promoveu 30 eventos, 2 patrocínios e 47 serviços gráficos. Foram realizadas duas campanhas publicitárias, sobre fortalecimento institucional e tarifa social, respectivamente, com veiculação em televisão, rádio, blogs e mídia externa.

Programação Orçamentária não Executada

Não houve necessidade de execução no subtítulo Utilidade Pública (0011 - ação 8505) que geralmente tem caráter emergencial de afetação à grande parte da população. Portanto, os recursos foram transferidos para o subtítulo Institucional (6967) e para outros, na quinta reformulação orçamentária.

3. INFORMAÇÕES COMPLEMENTARES

Realizações extraordinárias.

Para alcançar seus objetivos e metas, a Caesb desenvolveu diversas ações que impactaram processos e resultados em 2024, algumas das quais estão elencadas a seguir:

1. Tarifa social: a Caesb ampliou o benefício da tarifa social para 270 mil pessoas, em dezembro de 2024. A iniciativa cumpre o que prevê a Lei Federal nº 14.898/2024, que concedeu desconto de 50% nas contas de água e esgoto a usuários com renda de até meio salário mínimo, inscritas no Cadastro Único ou que tenham membros na família com deficiência ou idosos acima de 65 anos recebendo o Benefício de Prestação Continuada.
2. Captação de recursos – foram assinados, no exercício, dois contratos de financiamentos com bancos de fomento internacionais. Em outubro, a Caesb assinou o contrato com o banco alemão KfW, para financiamento de € 50 milhões, para viabilizar projetos de melhorias em estações de tratamento de esgoto, na geração de energia elétrica limpa e na redução de perdas de água. Em dezembro, foi firmado com o BID financiamento de US\$ 100 milhões, para modernização de infraestrutura dos sistemas, melhorias em estações de tratamento de esgoto e redução de perdas de água. Além dessas captações, a Caesb teve quatro propostas aprovadas na seleção PAC do Governo Federal, totalizando R\$ 249 milhões, para expansão do atendimento em áreas vulneráveis.
3. Teste de sirenes – foi realizado, na Barragem do Descoberto, teste de sirenes com a população que faz parte da Zona de Autossalvamento (ZAS). Foram instaladas sete torres em propriedades rurais ribeirinhas ao Rio Descoberto e em comunidades próximas, localizadas no DF e em Águas Lindas. O teste avaliou a autonomia do sistema de sirenes e faz parte do Plano de Ação de Emergência para evacuação da Barragem do Descoberto, em caso de rompimento.



4. Atendimento via WhatsApp: A Caesb passou a oferecer, em 2024, mais um canal de atendimento. Pelo WhatsApp, os clientes podem informar falta de água, consultar débitos e solicitar segunda via de conta, além de solicitar consertos de vazamento de água e esgoto.

5. Premiações e reconhecimentos:

a. Projeto Acertar, do Ministério das Cidades, que visa certificar informações do Sistema Nacional de Informações sobre Saneamento (SNIS) – a Caesb recebeu a melhor nota entre as empresas de saneamento do Brasil no ranking. Em uma escala de 0 a 7, a Companhia pontuou 6,7.

b. Prêmio Nacional da Qualidade em Saneamento (PNQS) – troféu na categoria Gestão de Ativos no Saneamento Ambiental, com o projeto “Gestão Colaborativa de Patrimônio”, que controla a gestão do patrimônio por meio de uma plataforma que permite a localização e o controle dos bens de forma georreferenciada.

c. Prêmio do Índice de Transparência Ativa (ITA) da Controladoria-Geral do Distrito Federal - CGDF – por alcançar 100% de transparência. A Caesb recebeu esse reconhecimento pelo nono ano consecutivo.

d. Prêmio Nacional Universalizar, da Associação Brasileira das Empresas Estaduais de Saneamento - AESBE, 2º lugar na categoria Inovação, com o projeto Hidrômetro de Ouro.

e. 100+ Inovadoras em TI – com o case Implementação de solução em inteligência artificial para monitoramento de ordens de serviço, a Caesb conquistou o 37º lugar, ao lado de grandes empresas brasileiras.

f. Distrito Federal foi o primeiro em qualidade de vida – pesquisa realizada pelos institutos IPS Brasil e Trata Brasil e Projeto Acertar apontou que o DF era o primeiro lugar em qualidade de vida no país. Entre os itens avaliados, estavam o fornecimento de água e o tratamento de esgoto.

g. Pesquisa de Satisfação dos clientes e de imagem – pesquisa promovida pela Companhia apontou um índice de favorabilidade da imagem da organização de 85,47%, associado a um índice de satisfação global dos clientes de 92,51%.

h. Prêmio Paulo Freire de Educação da Câmara Legislativa - o Expresso Ambiental da Caesb, projeto educativo em forma de ônibus que apresenta o ciclo do saneamento, recebeu o 2º Prêmio Paulo Freire de Educação, destinado a reconhecer e valorizar o trabalho de profissionais e instituições que buscam oferecer educação de qualidade, inclusiva e transformadora.

4. DIAGNÓSTICO DO DESENVOLVIMENTO DA UNIDADE

Análise das realizações, dificuldades encontradas e perspectivas para o próximo exercício.

O ano de 2024 iniciou um novo ciclo do Plano Plurianual e apresentou desafios e oportunidades para a Caesb nos diversos aspectos do saneamento. O Brasil possui um longo caminho a percorrer para alcançar as metas de universalização previstas na Lei nº 11.445/2007. Nesse contexto, o foco não se concentra apenas na prestação dos serviços, mas em toda a cadeia de infraestrutura necessária para a realização de grandes obras de expansão e de melhorias dos sistemas de abastecimento de água e esgotamento sanitário.

No Distrito Federal, o cenário se apresenta um pouco menos desafiador do que em outras partes do país, uma vez que os índices de atendimento da população para os serviços de saneamento básico são de excelência. No entanto, é preciso atender às demandas oriundas de áreas rurais e de núcleos urbanos informais, bem como reduzir o índice de perdas de água na distribuição.

Outros aspectos também devem ser considerados na análise do cenário atual do DF. O principal deles é a baixa vazão dos corpos hídricos para atender a demanda de uma grande metrópole como Brasília. Desde 2022, o Distrito Federal já conta com água vinda do Estado de Goiás para suprir essa carência, a partir do aporte do Sistema Corumbá. Obras de



interligações entre os sistemas de abastecimento foram e estão sendo realizadas desde a crise hídrica 2016/2018, para conferir maior segurança e flexibilidade operacional, principalmente nos períodos de seca. Exemplos em execução são a implantação da Subadutora Gama 111, que transportará água de três sistemas (Corumbá, Gama e Descoberto) e beneficiará mais de 340 mil moradores da região sul do DF e a implantação da primeira etapa do Sistema Paranoá Norte, que levará água potável para a região norte.

Mais uma ação de bastante relevância foi a conclusão da ampliação do Sistema Brazlândia, com a nova captação no Córrego Olaria. Por se tratar de um sistema isolado, esse aporte trará maior disponibilidade e segurança para atender a população da cidade.

Ainda sobre a baixa vazão dos rios, um grande desafio a ser enfrentado nos próximos anos é a readequação de estações de tratamento de esgoto para atender às outorgas de lançamento e aos enquadramentos dos corpos d'água, cada vez mais restritivos. Essas obras já estão previstas no cronograma de investimentos da Companhia.

Foram despendidos esforços, em 2024, para garantir recursos financeiros, no sentido de viabilizar a realização dessas e de outras obras que beneficiarão a população do Distrito Federal, sejam recursos onerosos e não onerosos, nacionais e internacionais, disponibilizados no mercado, avaliados a partir da sustentabilidade econômica e financeira da Companhia a longo prazo. Nesse aspecto, foram assinados os contratos de captação de recursos com o BID (US\$ 100 milhões) e com o banco alemão KfW (€50 milhões), bem como foram aprovadas quatro propostas na seleção PAC do Governo Federal (R\$ 249 milhões). Os investimentos estão atrelados à expansão dos serviços em áreas vulneráveis, à modernização da infraestrutura, à redução das perdas de água e à eficiência energética.

No que se refere à execução do orçamento, os planos empresariais e governamentais estabeleceram as prioridades para os empreendimentos que foram incluídos na Lei Orçamentária Anual do GDF. No exercício, a execução geral do orçamento foi de 92,73%, o custeio representou 97,53% e o investimento, 68,70%.

Inicia-se, portanto, um ciclo virtuoso para a Companhia, que realizará as obras e ações necessárias para o alcance das metas propostas no Plano Plurianual 2024-2027, em benefício da população do Distrito Federal.



22204 - COMPANHIA ENERGÉTICA DE BRASÍLIA - CEB

1. HISTÓRICO DA CRIAÇÃO E COMPETÊNCIAS

Legislação Atualizada e Síntese das Competências

A Companhia Energética de Brasília (CEB) é uma Holding do setor energético brasileiro, com atuação integrada nos segmentos de geração de energia elétrica, comercialização de energia e prestação de serviços de iluminação pública. Comprometida com a sustentabilidade e a inovação, a Companhia se destaca pela oferta de soluções energéticas eficientes e de alta qualidade, atendendo à crescente demanda por serviços modernos e sustentáveis.

A CEB é controladora da CEB Geração S.A., CEB Lajeado e CEB Participações, que operam no segmento de geração e comercialização de energia elétrica. Além disso, a CEB é controladora da CEB Iluminação Pública e Serviços S.A (CEB IPES), subsidiária detentora da concessão dos serviços de iluminação pública no Distrito Federal, e a CEB Gás, que opera na distribuição de gás natural.

A CEB IPES representa um dos pilares estratégicos da Companhia, com a missão de modernizar e expandir a infraestrutura de iluminação pública de Brasília. O objetivo é proporcionar mais segurança e qualidade de vida à população, por meio de um projeto de modernização inovador e eficiente. Até 2026, a CEB IPES pretende modernizar 100% do parque de iluminação pública do Distrito Federal, substituindo lâmpadas convencionais por tecnologias mais sustentáveis, como LEDs. Essa transformação não apenas reduz o consumo de energia e os custos operacionais, mas também contribui para a redução da emissão de gases poluentes, promovendo a preservação ambiental e a qualidade dos serviços prestados aos cidadãos.

Composição Acionária da CEB

Ações	Ações Ordinárias		Ações Preferenciais		Total de Ações	
	CEBR3		CEBR5 / CEBR6		Qtd	%
	Qtd	%	Qtd	%		
Governo do Distrito Federal	33.476.615	93,195	24.296.600	67,190	57.773.215	80,149
Outros Acionistas	2.444.275	6,805	11.864.425	32,810	14.308.700	19,851
Total	35.920.890	100,00	36.161.025	100,00	72.081.915	100,00

A CEB por ser uma Holding, possui uma estrutura de negócios que envolve participações diversas, essa estrutura pode ser ilustrada de forma simplificada no quadro a seguir:

Empresa	CEB Iluminação Pública e Serviços	CEB Geração	CEB Participações	CEB Lajeado	Corumbá III	Corumbá Concessões	BSB Energética	CEB Gás
Participação Societária	100%	100%	100%	59,93%	37,50%	32,52%	9%	25%

A CEB, suas controladas e coligadas, em conjunto, são detentoras das seguintes concessões:

Investidas	Localização	Data do Ato	Data do fim da Concessão
Geração			
CEB Participações S.A.	Brasília - DF	26/01/2000	27/06/2034
CEB Geração S.A.	Brasília - DF	21/06/2022	29/04/2050
Energética Corumbá III S.A.	Brasília - DF	07/11/2001	07/11/2036
CEB Lajeado S.A.	Brasília - DF	31/12/1999	22/09/2035
Iluminação Pública			
CEB Iluminação Pública e Serviços S.A.	Brasília - DF	04/12/2023	03/12/2053
Outros			
Companhia Brasiliense de Gás	Brasília - DF	23/03/2001	09/01/2030



FORÇA DE TRABALHO

Servidores	Atividade-Meio (Com cargo em comissão)	Atividade-Fim (Com cargo em comissão)	Atividade-Meio (Sem cargo em comissão)	Atividade-Fim (Sem cargo em comissão)	Total
Efetivos do GDF	0	0	58	17	75
Comissionados sem vínculo efetivo	18	0	0	0	18
Requisitados de órgãos do GDF	1	0	0	0	1
Requisitados de órgãos fora do GDF	0	0	0	0	0
Estagiários	0	0	16	0	16
Menor Aprendiz/Projeto Jovem Candango	0	0	2	0	2
Terceirizados (FUNAP)	0	0	0	0	0
Outros - especificar	0	0	3	1	4
Subtotal	19	0	79	18	116
(-) Cedidos para outros órgãos	0	0	28	17	45
Total Geral	19	0	51	1	71

O quadro com o quantitativo de pessoal e administradores vinculados à CEB refere-se a 31 de dezembro de 2024. Para o item "Outros", estão sendo considerados os servidores com licença sem vencimentos.

2. REALIZAÇÕES POR PROGRAMA

0001 - PROGRAMA DE OPERAÇÕES ESPECIAIS

Execução Orçamentária e Financeira

Ação/Subtítulo	Dotação Inicial	Alterações até o Mês	Despesa Autorizada	Executado no Mês
9030 - AMORTIZAÇÃO E ENCARGOS DA DÍVIDA PÚBLICA CONTRATADA - INTERNA	9014371,0	0	9014371,0	0
0005 - AMORTIZAÇÃO E ENCARGOS DA DÍVIDA PÚBLICA CONTRATADA - INTERNA - DISTRITO FEDERAL	9014371,0	0	9014371,0	0
9050 - RESSARCIMENTOS, INDENIZAÇÕES E RESTITUIÇÕES DE PESSOAL	2400000,0	0	2400000,0	1438961,90
0005 - RESSARCIMENTOS, INDENIZAÇÕES E RESTITUIÇÕES DE PESSOAL - DISTRITO FEDERAL	2400000,0	0	2400000,0	1438961,90
9090 - PARTICIPAÇÃO ACIONÁRIA	30248870,0	-20000000,0	10248870,0	0
0002 - PARTICIPAÇÃO ACIONÁRIA-- DISTRITO FEDERAL	30248870,0	-20000000,0	10248870,0	0



9055 - TARIFAS E ENCARGOS FINANCEIROS	10000,0	0	10000,0	959,9
0002 - TARIFAS E ENCARGOS FINANCEIROS--DISTRITO FEDERAL	10000,0	0	10000,0	959,9
9054 - ENCARGOS EXTRA OPERACIONAIS	6602656,0	0	6602656,0	6602656,00
0002 - ENCARGOS EXTRA OPERACIONAIS--DISTRITO FEDERAL	6602656,0	0	6602656,0	6602656,00
TOTAL - 0001 - PROGRAMA DE OPERAÇÕES ESPECIAIS	48275897,00	-20000000,00	28275897,00	8042577,80

Programação Orçamentária Realizada

A Companhia de Energia de Brasília (CEB) realizou a execução orçamentária dos gastos relacionados aos programas de trabalho e ações do orçamento destinados a operações especiais. Essas alocações foram definidas em conformidade com as diretrizes e decisões estratégicas adotadas pela empresa, além de estarem alinhadas às perspectivas de mercado do setor de energia, conforme estabelecido pelos poderes concedentes. Essas medidas contribuíram para o alcance bem-sucedido das metas empresariais e operacionais previamente definidas.

Programação Orçamentária não Executada

- Amortização e Encargos da dívida pública contratada

Participação Acionária - Distrito Federal

- Conforme previsto na Lei nº 6.404, a competência para deliberar sobre a destinação do lucro líquido do exercício e a distribuição de dividendos cabe à assembleia geral. A decisão de distribuir dividendos é uma prerrogativa do conselho de administração da empresa, sendo os valores repassados aos acionistas conforme a política de distribuição de lucros estabelecida pela organização. Importante destacar que a distribuição de dividendos não é contabilizada como despesa, mas sim como uma redução no resultado líquido das empresas estatais.

6209 - INFRAESTRUTURA

Execução Orçamentária e Financeira

Ação/Subtítulo	Dotação Inicial	Alterações até o Mês	Despesa Autorizada	Executado no Mês
3467 - AQUISIÇÃO DE EQUIPAMENTOS	480000,0	0	480000,0	347039,29
0010 - AQUISIÇÃO DE EQUIPAMENTOS - CEB - DISTRITO FEDERAL	480000,0	0	480000,0	347039,29
3773 - IMPLANTAÇÃO DO USO DE FONTES DE ENERGIAS RENOVÁVEIS	0	164000000,0	164000000,0	0
0006 - IMPLANTAÇÃO DO USO DE FONTES DE ENERGIAS RENOVÁVEIS--DISTRITO FEDERAL	0	164000000,0	164000000,0	0
3859 - MODERNIZAÇÃO DA INFRAESTRUTURA	0	42699527,0	42699527,0	0
0003 - MODERNIZAÇÃO DA INFRAESTRUTURA--DISTRITO FEDERAL	0	42699527,0	42699527,0	0
3094 - AMPLIAÇÃO NA PARTICIPAÇÃO EM EMPRESAS DE ENERGIA	206699527,0	-206699527,0	0,0	0



0001 - AMPLIAÇÃO NA PARTICIPAÇÃO EM EMPRESAS DE ENERGIA - DISTRITO FEDERAL	206699527,0	-206699527,0	0,0	0
8507 - MANUTENÇÃO DO SISTEMA DE ILUMINAÇÃO PÚBLICA	0	20000000,0	20000000,0	20000000,00
0078 - MANUTENÇÃO DO SISTEMA DE ILUMINAÇÃO PÚBLICA--DISTRITO FEDERAL	0	20000000,0	20000000,0	20000000,00
8505 - PUBLICIDADE E PROPAGANDA	2606663,0	0	2606663,0	1020942,27
0012 - PUBLICIDADE E PROPAGANDA-UTILIDADE PÚBLICA - CEB-DISTRITO FEDERAL	2606663,0	0	2606663,0	1020942,27
TOTAL - 6209 - INFRAESTRUTURA	209786190,00	20000000,00	229786190,00	21367981,56

Programação Orçamentária Realizada

No âmbito da Manutenção do Sistema de Iluminação Pública, os recursos financeiros foram aplicados na cobertura de despesas relacionadas à folha de pagamento, aquisição de materiais, prestação de serviços de manutenção e execução de obras de iluminação pública. Essas iniciativas resultaram em expressivas melhorias na qualidade do serviço prestado à população do Distrito Federal. Os investimentos realizados possibilitaram avanços significativos na modernização e ampliação do sistema de iluminação pública em diversas regiões. Destaca-se a implementação da tecnologia LED, que tem proporcionado benefícios notáveis, como a redução do consumo de energia elétrica, maior durabilidade dos equipamentos, diminuição dos custos de manutenção e a promoção de maior segurança e bem-estar à sociedade.

Os custos com Publicidade e Propaganda englobam despesas com serviços de diagramação e modelagem para publicações, incluindo a produção de matérias legais em jornais de grande circulação e a contratação de serviços de publicidade. Estes gastos visam promover a divulgação dos serviços, difundir ideias e informar o público em geral sobre as atividades e iniciativas do Grupo CEB. Esses custos são fundamentais para assegurar que a companhia comunique de forma eficaz suas atividades, serviços e iniciativas ao público em geral. A publicidade eficaz contribui para a construção de uma imagem positiva e para a conscientização sobre o impacto das atividades do Grupo CEB na sociedade.

No que se refere à aquisição de equipamentos, foram alocados recursos destinados à aquisição de utensílios, bens móveis e demais itens necessários para a operação e suporte das atividades da companhia. Entre os itens adquiridos, destacam-se móveis para escritório, equipamentos portáteis e outros bens essenciais, que visam assegurar o funcionamento adequado e eficiente dos diversos setores da companhia. Esses investimentos foram planejados com o objetivo de otimizar a infraestrutura, proporcionar melhores condições de trabalho aos colaboradores e aumentar a eficiência operacional.

Programação Orçamentária Realizada

Destaca-se que, com a implementação da concessão, a responsabilidade pela manutenção do sistema de iluminação pública foi transferida para a CEB Iluminação Pública e Serviços S.A., conforme estabelecido pelo Decreto Distrital nº 45.033, de 4 de outubro de 2023.

Indicadores de Desempenho por Programa de Governo

Indicador	Unidade	Índice mais recente	Apurado	Period	Desej 1º Ano	Alcanç 1º Ano	Desej 2º Ano	Alcanç 2º Ano	Desej 3º Ano	Alcanç 3º Ano	Desej 4º Ano	Alcanç 4º Ano	Fonte
10632 - COEFICIENTE DE LÂMPADAS POR ÁREA TOTAL (KM²) DO DISTRITO FEDERAL	COEFICIENTE	62,00	01/02/2023	Anual	66,00	62,00		X		X		X	CEB-H
Justificativa: 2024 - A quantidade de pontos de iluminação por km² está diretamente relacionada à amplitude e à qualidade do serviço de iluminação pública no Distrito Federal. Esse número é influenciado pelos índices de densidade demográfica das diferentes regiões administrativas, o que requer ajustes específicos para atender às demandas locais. Com a recente implementação do modelo de concessão, os serviços de iluminação pública estão em processo de adequação, priorizando uma distribuição mais eficiente e alinhada às demandas da população.													



8209 - INFRAESTRUTURA - GESTÃO E MANUTENÇÃO

Execução Orçamentária e Financeira

Ação/Subtítulo	Dotação Inicial	Alterações até o Mês	Despesa Autorizada	Executado no Mês
1471 - MODERNIZAÇÃO DE SISTEMA DE INFORMAÇÃO	2061993,0	0	2061993,0	1773386,20
2531 - MODERNIZAÇÃO DE SISTEMA DE INFORMAÇÃO-CEB-DISTRITO FEDERAL	2061993,0	0	2061993,0	1773386,20
2396 - CONSERVAÇÃO DAS ESTRUTURAS FÍSICAS DE EDIFICAÇÕES PÚBLICAS	332672,0	0	332672,0	200288,63
5306 - CONSERVAÇÃO DAS ESTRUTURAS FÍSICAS DE EDIFICAÇÕES PÚBLICAS-CEB-DISTRITO FEDERAL	332672,0	0	332672,0	200288,63
2579 - MANUTENÇÃO E FUNCIONAMENTO DE CONSELHO	3554600,0	0	3554600,0	2462599,27
0004 - MANUTENÇÃO E FUNCIONAMENTO DE CONSELHO - DISTRITO FEDERAL	3554600,0	0	3554600,0	2462599,27
3941 - REFORMA DE EDIFICAÇÕES	360000,0	0	360000,0	360000,0
0001 - REFORMA DE EDIFICAÇÕES - DISTRITO FEDERAL	360000,0	0	360000,0	360000,0
4088 - CAPACITAÇÃO DE SERVIDORES	885800,0	0	885800,0	274515,03
0003 - CAPACITAÇÃO DE SERVIDORES - DISTRITO FEDERAL	885800,0	0	885800,0	274515,03
8502 - ADMINISTRAÇÃO DE PESSOAL	32760000,0	0	32760000,0	28383483,08
7002 - ADMINISTRAÇÃO DE PESSOAL--DISTRITO FEDERAL	32760000,0	0	32760000,0	28383483,08
8504 - CONCESSÃO DE BENEFÍCIOS A SERVIDORES	11100000,0	0	11100000,0	7636477,49
0004 - CONCESSÃO DE BENEFÍCIOS A SERVIDORES - DISTRITO FEDERAL	11100000,0	0	11100000,0	7636477,49
8517 - MANUTENÇÃO DE SERVIÇOS ADMINISTRATIVOS GERAIS	8093603,0	0	8093603,0	7513660,13
7002 - MANUTENÇÃO DE SERVIÇOS ADMINISTRATIVOS GERAIS--DISTRITO FEDERAL	8093603,0	0	8093603,0	7513660,13
2557 - GESTÃO DA INFORMAÇÃO E DOS SISTEMAS DE TECNOLOGIA DA INFORMAÇÃO	6857343,0	0	6857343,0	2706008,35
2617 - GESTÃO DA INFORMAÇÃO E DOS SISTEMAS DE TECNOLOGIA DA INFORMAÇÃO-CEB-DISTRITO FEDERAL	6857343,0	0	6857343,0	2706008,35
TOTAL - 8209 - INFRAESTRUTURA - GESTÃO E MANUTENÇÃO	66006011,00	0,00	66006011,00	51310418,18

Programação Orçamentária Realizada

A CEB trabalha com o objetivo de executar a gestão orçamentária dos gastos estabelecidos nos programas de trabalho e ações do orçamento, abrangendo áreas como manutenção e



serviços. Essa execução é pautada pelas diretrizes estabelecidas desde o início da atual administração da empresa. Além disso, a CEB alinha suas práticas conforme as perspectivas de mercado no setor de energia. Tais práticas visam alcançar os cumprimentos de metas previamente definidas.

No âmbito da modernização dos sistemas de informação e tecnologia, a CEB implementou serviços tecnológicos essenciais, incluindo a renovação do licenciamento de produtos Microsoft por 12 meses, atendendo às demandas de servidores, bancos de dados e atividades laborais dos colaboradores, além da manutenção das licenças de antivírus.

A empresa também realizou a sustentação e manutenção do sistema ERP Novo Evoluz e renovou o suporte da licença do Oracle EBS. Adicionalmente, foram contratados serviços técnicos para sustentação do ambiente de TI, abrangendo uma equipe especializada responsável pelo monitoramento remoto, acompanhamento e garantia do pleno funcionamento dos sistemas e da infraestrutura tecnológica.

A CEB contratou serviços de locação de impressoras, links de acesso à internet, telefonia corporativa e suporte à central telefônica, além da hospedagem de porta de internet e outras atividades, reforçando o compromisso com a modernização e eficiência dos recursos tecnológicos.

Em relação à manutenção de serviços administrativos gerais, foram realizados investimentos nas operações da sede, incluindo serviços de limpeza, conservação, recepção, garçom, copeira e vigilância. Também houve a manutenção do imóvel do SIA, contemplando limpeza, conservação, portaria e vigilância.

No âmbito de Recursos Humanos, foram promovidos serviços de medicina e segurança no trabalho, essenciais para garantir um ambiente laboral seguro e saudável. Além disso, empresas foram contratadas para realizar avaliações de desempenho, pesquisas de clima organizacional e ações voltadas à qualidade de vida dos colaboradores, como programas de saúde e bem-estar, iniciativas para promoção da saúde mental e estímulo à prática de atividades físicas.

Os valores se referem aos custos de pessoal, incluindo empregados, comissionados e diretores. Esses custos abrangem diversas despesas relacionadas à gestão e manutenção do quadro de funcionários da companhia, garantindo a adequada remuneração, benefícios e outras obrigações trabalhistas sejam devidamente cumpridos. Esses valores são fundamentais para assegurar a operação eficiente e a sustentabilidade da CEB, garantindo a adequada remuneração e motivação de todos os empregados, desde os níveis operacionais até os diretores. A administração eficaz desses recursos mantém um quadro de funcionários comprometido e alinhado aos objetivos estratégicos. Isso contribui para a excelência dos serviços prestados e para o cumprimento da missão institucional da CEB.

Os valores se referem à concessão de benefícios aos empregados da companhia, visando melhorar suas condições de trabalho e bem-estar. Esses benefícios são parte integrante da política de recursos humanos da CEB e refletem o compromisso da empresa com a satisfação e motivação dos servidores.

Os gastos com atividades e programas destinados ao desenvolvimento profissional dos servidores, incluindo cursos, seminários, workshops e eventos educacionais, além de despesas com transporte, hospedagem e alimentação durante essas atividades. Esses custos fomentam uma administração mais eficaz, transparente e alinhada às necessidades da companhia.

Valores referentes aos custos com a manutenção e funcionamento dos conselhos da companhia, incluindo despesas com viagens, deslocamentos, transporte, hospedagem e alimentação dos membros dos conselhos para participação em reuniões e eventos. A manutenção adequada e o funcionamento eficiente dos conselhos são fundamentais para assegurar a transparência, a responsabilidade e o bom gerenciamento das atividades da companhia, contribuindo para a continuidade e o sucesso das operações da companhia.



Por fim, a CEB contratou serviços de auditoria externa, e o apoio especializado e suporte técnico, englobando atividades relacionadas ao mapeamento de processos organizacionais, reforçando a transparência e a eficiência em sua gestão.

3. INFORMAÇÕES COMPLEMENTARES

Realizações extraordinárias.

Eficientização do Parque de Iluminação Pública

A CEB IPES tem demonstrado um avanço significativo na modernização da iluminação pública do Distrito Federal, por meio da implementação de soluções mais eficientes e sustentáveis, com destaque para a substituição de lâmpadas convencionais por modelos de LED. Este esforço, além de contribuir para a redução do consumo de energia da prestação do serviço de iluminação pública, tem gerado melhorias na qualidade do serviço e na segurança das vias públicas.

Em termos de volume de lâmpadas LED instaladas, o acumulado de janeiro a dezembro de 2024 apresenta um total de 22.190 lâmpadas trocadas. Esse número reflete a continuidade da aceleração do processo de efficientização energética em todo o Distrito Federal, com a CEB IPES focada na melhoria da infraestrutura e na modernização do sistema de iluminação pública.

O investimento com a efficientização energética em 2024, foi de R\$ 18,09 milhões, valor superior ao investimento de R\$ 17,28 milhões registrado no mesmo período de 2023, o que evidencia a crescente eficácia dos projetos implementados. A maior parte deste investimento, em ambos os anos, foi oriunda da substituição de lâmpadas e luminárias em diversas regiões do Distrito Federal.

Geração de Energia das Usinas com Participação da CEB

A geração total de energia nas usinas em que a CEB possui participação acionária no 3º trimestre de 2024 (3T24) foi de 467,14 GWh, enquanto no trimestre anterior foi de 492,60 GWh, representando uma queda de 5,2% no 3T24 em relação ao 2T24. Essa diminuição refere-se a fatores sazonais, como a disponibilidade hídrica e as condições climáticas, que impactaram a geração nas usinas hidrelétricas.

Embora tenha ocorrido redução no trimestre atual (3T24), a geração total de energia acumulada de janeiro a setembro de 2024 (9M24) foi de 3.056,63 GWh, superando os 2.799,75 GWh registrados no mesmo período de 2023 (9M23). Isso representa um crescimento de 9,2% no acumulado de 2024. Essa análise mostra que de modo geral as usinas da CEB estão conseguindo gerar mais energia de forma eficiente ao longo do ano. O aumento de capacidade reflete a continuidade de esforços para aprimorar a gestão dos recursos naturais e garantir um fornecimento de energia seguro e sustentável.

4. DIAGNÓSTICO DO DESENVOLVIMENTO DA UNIDADE

Análise das realizações, dificuldades encontradas e perspectivas para o próximo exercício.

Sustentabilidade – ESG

Atenta à sustentabilidade ambiental, a CEB contribui significativamente com a preservação do meio ambiente, seja com a geração de energia elétrica, realizada exclusivamente a partir de fontes renováveis, seja na efficientização do parque de Iluminação Pública do Distrito Federal, atuando na substituição de luminárias de Vapor de Sódio e Mercúrio pelas luminárias de LED, que, além de reduzir o consumo de energia elétrica, também reduz os impactos ambientais, melhorando o desempenho iluminação pública do parque e contribuindo, ainda, com a redução de custos com a manutenção dos equipamentos.

Na geração de energia renovável e na efficientização do parque de iluminação pública distrital, a CEB contribui para atingimento do Objetivo de Desenvolvimento Sustentável (ODS) nº 7 – Energia Limpa e Sustentável, que abrange processos de produção de energia sustentável e



eficiência energética, além dos desafios futuros para garantir acesso à energia sustentável para todos. Adicionalmente, ao promover maior abrangência, maior eficiência e melhor qualidade da iluminação pública distrital, a CEB proporciona o aumento da segurança pública, e reduz o consumo de energia pela iluminação pública distrital, contribuindo para atingimento do ODS nº 11 – Cidades e Comunidades Sustentáveis, que tem como foco tornar as cidades e os assentamentos humanos inclusivos, seguros, resilientes e sustentáveis.

Usinas Fotovoltaicas

A CEB tem desenvolvido estudos objetivando a contratação do projeto, construção, implementação e operação de usinas fotovoltaicas com capacidade igual ou maior que 100 MW para geração de energia elétrica no DF. Em 23 de agosto de 2024, foi assinada a contratação dos serviços de consultoria jurídica, comercial e técnica necessários ao lançamento de licitação, objetivando a contratação do fornecimento de bens e serviços na modalidade full EPC (Engineering, Procurement and Construction) para implantação de geração de energia elétrica fotovoltaica, cuja data de entrada em operação está prevista para meados de 2026.

Resultado da Companhia

No terceiro trimestre de 2024 (3T24), a CEB apresentou um desempenho sólido, refletindo um crescimento sustentável e a continuidade das estratégias de eficiência operacional.

O Lucro Líquido do Período no 3T24 foi de R\$ 56,97 milhões, um aumento de 19,0% em relação ao 2T24 (R\$ 47,85 milhões) e um leve aumento de 3,0% em relação ao 3T23 (R\$ 55,32 milhões). Esse resultado positivo foi impulsionado pela gestão eficiente de custos e pela performance financeira da Companhia.

Com uma trajetória sólida de crescimento e inovação, a CEB segue firme em seu compromisso com a sustentabilidade e a eficiência energética. A Companhia trabalha de forma contínua para modernizar sua infraestrutura, expandir suas operações e oferecer soluções que beneficiem tanto seus acionistas quanto a sociedade.



22209 - CEB LAJEADO S/A

1. HISTÓRICO DA CRIAÇÃO E COMPETÊNCIAS

Legislação Atualizada e Síntese das Competências

A CEB Lajeado S/A. é uma sociedade anônima de capital fechado, de direito privado, controlada pela Holding Companhia Energética de Brasília – CEB e pelas Centrais Elétricas Brasileiras S.A. – Eletrobras. A sua criação foi autorizada pela Lei Distrital nº 2.515, de 31 de dezembro de 1999, sendo devidamente constituída em 22 de fevereiro de 2000. Em janeiro de 2006, essa lei foi alterada pela Lei Distrital nº 3.737/2006, autorizando a sua reestruturação societária. A sua sede social está localizada na cidade de Brasília – DF, no endereço SGAN Quadra 601 Conjunto H, 2º andar - Edifício ION - Asa Norte.

Como descrito na estrutura de negócios, a Companhia Energética de Brasília (CEB Holding) e Eletrobrás detêm, respectivamente, 59,93% e 40,07% do patrimônio da CEB Lajeado, sendo que a CEB Holding possui 100% das ações ordinárias, com direito a voto. Por outro lado, o Acordo de Acionistas firmado entre as empresas garante à Eletrobrás vantagens financeiras nas Ações Preferenciais e em Partes Beneficiárias, o que resulta para esse sócio rendimentos equivalentes a 49,67% do lucro de cada exercício obtido pela CEB Lajeado.

A CEB Lajeado S/A, em conjunto com a Lajeado Energia S/A e a Paulista Lajeado Energia S/A, são titulares de ações representativas de 100% (cem por cento) do capital votante e 85,31% (oitenta e cinco virgula trinta e um por cento) do capital social da Investco S/A, cujo objeto é a exploração compartilhada da concessão de uso de bem público do Aproveitamento Hidrelétrico Luís Eduardo Magalhães e Sistema de Transmissão Associado, com sede no município de Miracema, estado do Tocantins, na rodovia TO-Miracema, Km 23, s/nº, inscrita no CNPJ sob nº 00.644.907/0001-93 (“Investco”).

O prazo de duração inicialmente estabelecido do contrato de concessão foi de 35 (trinta e cinco) anos contados de sua publicação no Diário Oficial, ocorrida em 15 de janeiro de 1998, sendo que, com base na Resolução Homologatória ANEEL Nº 2.632, de 14 de setembro de 2021, a Companhia obteve uma extensão da concessão de 980 dias, em função da sua participação no Mecanismo de Relocação de Energia – MRE. No período de prorrogação da concessão, a Companhia poderá comercializar sua cota parte de energia da UHE Luiz Eduardo Magalhães no Mercado Livre, já que o contrato bilateral firmado com Neoenergia Brasília S.A. se encerrará em 15 de dezembro de 2032.

A CEB Lajeado tem por objetivo a geração e comercialização de energia produzida pelo Aproveitamento Hidrelétrico Lajeado, praticando todos os atos necessários à consecução de sua finalidade, participando da sociedade Investco S.A. (“Investco”), como meio para realizar o seu objeto social, na condição de acionista.

Toda cota parte da CEB Lajeado sobre o montante da energia gerada pela UHE Lajeado é comercializada no Ambiente de Comercialização Regulado - ACR com a Neoenergia Distribuição S.A. Sendo necessário atuar no Ambiente de Comercialização Livre – ACL, de forma a garantir energia de terceiros para cobertura de perdas e mitigação de risco no mercado de energia de curto prazo.

Durante o ano de 2024, a CEB Lajeado S.A. continuou mantendo a sua cota de participação no fornecimento de energia para o Distrito Federal, sendo responsável pelo suprimento de 10% de toda a energia demandada pela Concessionária de Distribuição de Energia Elétrica do Distrito Federal.

A CEB Lajeado tem como objetivos:

I - Garantir o suprimento estratégico de energia ao mercado consumidor, contribuindo para a promoção e o incentivo do desenvolvimento socioeconômico do Distrito Federal e consequentemente do Brasil;

II - Apoiar e incentivar projetos, estudos e pesquisas de desenvolvimento conforme diretrizes da ANEEL;



III - Participar de empresas ligadas à pesquisa, desenvolvimento científico e tecnológico, tendo por objeto a exploração energética, bem como de outras empresas ou empreendimentos, cuja finalidade esteja relacionada ao objeto social da Companhia;

IV - Contribuir para modernização e manutenção das atividades da área de meio ambiente e sustentabilidade correlacionado às políticas socioambientais na UHE Luís Eduardo Magalhães;

V - Participar e coordenar o gerenciamento da programação de investimentos, projeção e controle de receitas e despesas, custos e serviços, políticas tarifárias e estudos de mercado.

FORÇA DE TRABALHO

Servidores	Atividade-Meio (Com cargo em comissão)	Atividade-Fim (Com cargo em comissão)	Atividade-Meio (Sem cargo em comissão)	Atividade-Fim (Sem cargo em comissão)	Total
Efetivos do GDF	0	0	0	0	0
Comissionados sem vínculo efetivo	8	0	0	0	8
Requisitados de órgãos do GDF	0	0	0	0	0
Requisitados de órgãos fora do GDF	3	0	0	0	3
Estagiários	2	0	0	0	2
Menor Aprendiz/Projeto Jovem Candango	0	0	0	0	0
Terceirizados (FUNAP)	0	0	0	0	0
Outros - especificar	13	3	0	0	16
Subtotal	26	3	0	0	29
(-) Cedidos para outros órgãos	0	0	0	0	0
Total Geral	26	3	0	0	29

Outros especificar

* O número de servidores da Atividade-Meio, (com cargo em comissão), totalizam 13, sendo que, 6 Conselheiros de Administração e 3 Conselheiros Fiscais recebem seus proventos pela CEB Lajeado S.A. 1 Conselheiro de Administração e 3 Membros do Comitê de Auditoria Estatutário-CAE, são remunerados pela Companhia Energética de Brasília - CEB.

** A CEB Lajeado em sua Diretoria Executiva conta com três Diretores: Diretor Administrativo- Financeiro, Diretor Técnico e Diretor Geral (Atividade Fim).

2. REALIZAÇÕES POR PROGRAMA

0001 - PROGRAMA DE OPERAÇÕES ESPECIAIS

Execução Orçamentária e Financeira

Ação/Subtítulo	Dotação Inicial	Alterações até o Mês	Despesa Autorizada	Executado no Mês
9090 - PARTICIPAÇÃO ACIONÁRIA	106440863,0	12000000,0	118440863,0	115501000,00
0008 - PARTICIPAÇÃO ACIONÁRIA-- DISTRITO FEDERAL	106440863,0	12000000,0	118440863,0	115501000,00



9055 - TARIFAS E ENCARGOS FINANCEIROS	910000,0	500000,0	1410000,0	1152184,17
0001 - TARIFAS E ENCARGOS FINANCEIROS-DA CEB LAJEADO-DISTRITO FEDERAL	910000,0	500000,0	1410000,0	1152184,17
9054 - ENCARGOS EXTRA OPERACIONAIS	72449687,0	0	72449687,0	55192381,35
0001 - ENCARGOS EXTRA OPERACIONAIS-DA CEB LAJEADO-DISTRITO FEDERAL	72449687,0	0	72449687,0	55192381,35
TOTAL - 0001 - PROGRAMA DE OPERAÇÕES ESPECIAIS	179800550,00	12500000,00	192300550,00	171845565,52

Programação Orçamentária Realizada

- Os lucros projetados para distribuição de Dividendos no fechamento do exercício de 2024 totalizaram R\$ 115.501.000,00.

- No que tange os pagamentos de tributos sobre a Receita (Ação 9054 - ENCARGOS EXTRA OPERACIONAIS) e tarifas encargos financeiros (Ação 9055 - TARIFAS E ENCARGOS FINANCEIROS), a CEB Lajeado executou R\$ 1.152.184,17 e R\$ 55.192.381,35 respectivamente.

6209 - INFRAESTRUTURA

Execução Orçamentária e Financeira

Ação/Subtítulo	Dotação Inicial	Alterações até o Mês	Despesa Autorizada	Executado no Mês
6065 - AQUISIÇÃO DE ENERGIA ELÉTRICA PARA O DISTRITO FEDERAL	16239804,0	16061508,0	32301312,0	31979967,22
0008 - AQUISIÇÃO DE ENERGIA ELÉTRICA PARA O DISTRITO FEDERAL--DISTRITO FEDERAL	16239804,0	16061508,0	32301312,0	31979967,22
9094 - ENCARGOS DE ARRENDAMENTO DE USINA DA CEB LAJEADO	48000000,0	-12000000,0	36000000,0	32913623,16
0001 - ENCARGOS DE ARRENDAMENTO DE USINA DA CEB LAJEADO-BRASÍLIA-DF-OUTROS ESTADOS	48000000,0	-12000000,0	36000000,0	32913623,16
9098 - ENCARGOS DE USO DE LINHAS DE TRANSMISSÃO	22000000,0	0	22000000,0	21545227,59
0001 - ENCARGOS DE USO DE LINHAS DE TRANSMISSÃO-BRASÍLIA - DF -DISTRITO FEDERAL	22000000,0	0	22000000,0	21545227,59
TOTAL - 6209 - INFRAESTRUTURA	86239804,00	4061508,00	90301312,00	86438817,97

Programação Orçamentária Realizada

Instituída no Brasil pela Resolução Normativa da ANEEL nº 109/2004, que veio atender a Lei 10.848/2004, art. 4º, e ao Decreto Federal 5.177/2004, art. 1º, a comercialização de energia é realizada por meio da Câmara de Comercialização de Energia Elétrica - CCEE que está envolvida diretamente com a compra, venda e gestão dos recursos e requisitos, podendo ocorrer entre concessionários, permissionários e autorizados de serviços de instalações de energia elétrica, por meio de contratos regulados ou livres.

Desde 2004, este segmento está dividido em três esferas:

- Ambiente de Contratação Regulada (ACR), também chamado de mercado regulado, é onde as distribuidoras adquirem sua demanda de energia e onde ocorrem os leilões regulados.



Leilões esses que visam incentivar a competição para obtenção de uma energia a um menor custo;

- Ambiente de Contratação Livre (ACL), também chamado de mercado livre, é onde são firmados os contratos bilaterais e que tem como principais participantes as geradoras, as comercializadoras, os consumidores livres e especiais;
- Mercado de Curto Prazo (MCP), onde são liquidadas as diferenças entre aquilo que é gerado e o que foi vendido nos contratos.

O MCP surge devido a heterogeneidade do processo de geração, ou seja, da diferença entre a demanda contratada e a geração efetiva, na qual a valoração é feita pelo Preço de Liquidação das Diferenças (PLD). Exemplificando, um agente que, em determinado mês, gera menos energia que a quantidade vendida em contrato, compra o montante faltante no mercado de energia a valor de PLD, enquanto aquele que gera mais vende a diferença a PLD.

Em 2024, o Brasil alcançou grandes níveis na geração de energia limpa, a partir de fontes renováveis. As hidrelétricas foram responsáveis por mais da metade dessa produção, gerando cerca de 50 mil megawatts médios (MWm). O final de 2023 e o início de 2024 foi caracterizado por um volume significativamente elevado de chuvas, que beneficiou os reservatórios das usinas, resultando em uma geração de energia superior às previsões.

Em 2024, o Generating Scaling Factor (GSF) médio foi de aproximadamente 87%. Isso significa que, em média, as usinas hidrelétricas geraram 13% menos energia do que a garantia física prevista. Esse comportamento foi influenciado por condições hidrológicas desfavoráveis, que resultaram em níveis de armazenamento dos reservatórios abaixo do ideal.

A UHE Luís Eduardo Magalhães é gerida centralizadamente pelo ONS, sendo sua operação e manutenção de responsabilidade da Investco. Apesar do elevado índice de precipitação de chuvas registrado em 2023, o operador do Sistema Interligado Nacional (SIN) decidiu reduzir a geração das usinas hidrelétricas com o objetivo de preservar os reservatórios da Bacia do Tocantins, onde está situada a UHE.

A Investco S.A. é titular exclusiva dos ativos que compõem a Usina Luís Eduardo Magalhães. Esses ativos são arrendados, exclusivamente, aos sócios ordinários e de acordo com percentual de participação de cada um no contrato de concessão, conforme instrumento particular de arrendamento, celebrado em 21 de julho de 2001. Dessa forma, a energia gerada pela UHE Luís Eduardo Magalhães é de propriedade das arrendatárias e não há relação de compra e venda de energia entre a Investco e a CEB Lajeado.

Do montante de energia gerada pela UHE Luís Eduardo Magalhães, cota parte CEB Lajeado, aproximadamente 94% são comercializadas com a concessionária Neoenergia Distribuição S.A., por meio de um contrato bilateral de compra e venda de energia com vencimento no prazo limite previsto no contrato de concessão do empreendimento.

Durante o ano de 2024, a CEB Lajeado manteve a sua significativa participação no fornecimento de energia para o Distrito Federal, sendo responsável pelo suprimento de 10% de toda a energia demandada pela concessionária de distribuição de energia elétrica do Distrito Federal. Dentre os maiores fornecedores para a Neoenergia Brasília S/A., a Companhia ocupa o 4º lugar no ranking no fornecimento de energia.

A Companhia é responsável pela gestão da energia elétrica correspondente a sua participação de 19,8% na garantia física da Usina Hidrelétrica Lajeado. Após a Segunda Revisão Ordinária da Garantia Física, a capacidade da usina foi reduzida de 505,1 MW médio para 479,9 MW médio. Dentro desse total, a CEB Lajeado é responsável por 95,02 MW médio.

8209 - INFRAESTRUTURA - GESTÃO E MANUTENÇÃO

Execução Orçamentária e Financeira

Ação/Subtítulo	Dotação Inicial	Alterações até o Mês	Despesa Autorizada	Executado no Mês
----------------	-----------------	----------------------	--------------------	------------------



GOVERNO DO DISTRITO FEDERAL
Secretaria de Estado de Economia
Secretaria Executiva de Finanças
Subsecretaria de Planejamento Governamental

1471 - MODERNIZAÇÃO DE SISTEMA DE INFORMAÇÃO	800000,0	0	800000,0	0
0077 - MODERNIZAÇÃO DE SISTEMA DE INFORMAÇÃO-BRASÍLIA - DF-DISTRITO FEDERAL	800000,0	0	800000,0	0
3467 - AQUISIÇÃO DE EQUIPAMENTOS	300000,0	0	300000,0	0
0045 - AQUISIÇÃO DE EQUIPAMENTOS-BRASÍLIA - DF -DISTRITO FEDERAL	300000,0	0	300000,0	0
3941 - REFORMA DE EDIFICAÇÕES	150000,0	0	150000,0	0
0006 - REFORMA DE EDIFICAÇÕES - DISTRITO FEDERAL	150000,0	0	150000,0	0
2396 - CONSERVAÇÃO DAS ESTRUTURAS FÍSICAS DE EDIFICAÇÕES PÚBLICAS	100000,0	0	100000,0	18,0
0002 - CONSERVAÇÃO DAS ESTRUTURAS FÍSICAS DE EDIFICAÇÕES PÚBLICAS - DISTRITO FEDERAL	100000,0	0	100000,0	18,0
2579 - MANUTENÇÃO E FUNCIONAMENTO DE CONSELHO	1507184,0	0	1507184,0	753513,56
0003 - MANUTENÇÃO E FUNCIONAMENTO DE CONSELHO - DISTRITO FEDERAL	1507184,0	0	1507184,0	753513,56
8502 - ADMINISTRAÇÃO DE PESSOAL	6574948,0	0	6574948,0	6077114,95
7018 - ADMINISTRAÇÃO DE PESSOAL-DA CEB LAJEADO-DISTRITO FEDERAL	6574948,0	0	6574948,0	6077114,95
8504 - CONCESSÃO DE BENEFÍCIOS A SERVIDORES	286153,0	50000,0	336153,0	282407,04
6996 - CONCESSÃO DE BENEFÍCIOS A SERVIDORES-DA CEB LAJEADO-DISTRITO FEDERAL	286153,0	50000,0	336153,0	282407,04
8517 - MANUTENÇÃO DE SERVIÇOS ADMINISTRATIVOS GERAIS	4165104,0	0	4165104,0	3236468,36
7251 - MANUTENÇÃO DE SERVIÇOS ADMINISTRATIVOS GERAIS-DA CEB LAJEADO-DISTRITO FEDERAL	4165104,0	0	4165104,0	3236468,36
2557 - GESTÃO DA INFORMAÇÃO E DOS SISTEMAS DE TECNOLOGIA DA INFORMAÇÃO	300000,0	0	300000,0	51486,22
2599 - GESTÃO DA INFORMAÇÃO E DOS SISTEMAS DE TECNOLOGIA DA INFORMAÇÃO-CEB LAJEADO-DISTRITO FEDERAL	300000,0	0	300000,0	51486,22
8505 - PUBLICIDADE E PROPAGANDA	205000,0	-50000,0	155000,0	133188,80
0014 - PUBLICIDADE E PROPAGANDA-UTILIDADE PÚBLICA - CEB LAJEADO-DISTRITO FEDERAL	5000,0	0	5000,0	0
8716 - PUBLICIDADE E PROPAGANDA-INSTITUCIONAL - CEB LAJEADO-DISTRITO FEDERAL	200000,0	-50000,0	150000,0	133188,80



4030 - ESTUDOS E PESQUISAS	2303777,0	500000,0	2803777,0	2395990,48
0001 - ESTUDOS E PESQUISAS--DISTRITO FEDERAL	2303777,0	500000,0	2803777,0	2395990,48
TOTAL - 8209 - INFRAESTRUTURA - GESTÃO E MANUTENÇÃO	16692166,00	500000,00	17192166,00	12930187,41

Programação Orçamentária Realizada

A Diretoria da CEB Lajeado tem focado suas ações na eficiência empresarial e na valorização dos seus recursos humanos. De forma transparente e com ferramentas que valorizam a liderança, a participação, a motivação e a criatividade, cada servidor contribui de forma sistêmica na solução e no aperfeiçoamento dos processos organizacionais.

Para atender as áreas Contábil, Fiscal, Administrativa, TI e Jurídica, a CEB Lajeado mantém contratos com empresas terceirizadas por possuir exclusivamente a licença de uso de sistemas para execução dessas tarefas.

Com a responsabilidade de cumprir os princípios da transparência, legalidade e economicidade, a Sociedade cumpre seu papel de dar publicidade aos seus atos, com a veiculação de suas matérias legais no Diário Oficial do Distrito Federal e em jornal diário de grande circulação, em conformidade com a Lei nº 3.184 de 29/08/2003 e do artigo 22, incisos I e II da Lei Orgânica do Distrito Federal.

Programação Orçamentária não Executada

As Ações Orçamentárias "1471 - MODERNIZAÇÃO DE SISTEMA DE INFORMAÇÃO", "3467 - AQUISIÇÃO DE EQUIPAMENTOS", 3941 - REFORMA DE EDIFICAÇÕES", e "8505 - PUBLICIDADE E PROPAGANDA- UTILIDADE PÚBLICA" não tiveram execução em 2024, tendo em vista que a Companhia não efetuou despesas nestas áreas.

3. INFORMAÇÕES COMPLEMENTARES

Realizações extraordinárias.

A CEB Lajeado segue dando continuidade às ações concebidas no seu Plano de Negócio, visando maximizar os seus resultados empresariais. Dentre elas, destacamos:

- Monitoramento semanal dos preços de energia - PLD, acompanhando e adotando estratégias de mitigação de riscos e exposição da empresa, promovendo a aquisição de energia através de Hedge para reduzir exposição da empresa junto ao MCP/CCEE;
- Manutenção do controle e gestão dos contratos administrativos de interesse da empresa, observando a fiel aplicação da Lei 13.303/2016 e demais normas internas da companhia;
- Aprimoramento dos controles internos, investimento em atualização e treinamento dos colaboradores, além de ajustes e adoção de novos mecanismos de mitigação de riscos;
- Reformulação, monitoramento e apresentação do novo Mapa de Riscos com o respectivo Plano de Ações, no qual foi apresentado as estratégias para os próximos períodos;
- Gerenciamento e fiscalização das receitas investidas em Pesquisa e Desenvolvimento (P&D); acompanhamento da Lei 14.120/2021;
- Cumprimento de forma integral da Lei nº 9.991/2000, que trata sobre a obrigatoriedade de desembolsos e investimentos em Pesquisa e Desenvolvimento – P&D e atualmente encontra-se em andamento o Projeto intitulado "Desenvolvimento de um Framework para Cidades Inteligentes através de Smart Meters modulares integrados às Redes de Iluminação Pública utilizando a Tecnologia 5G", firmado através de um Termo de Cooperação entre a Universidade Federal de Juiz de Fora, CEB Lajeado e a IDEASOFT, com previsão de ser concluído até o março/2025.
- Cumprimento de sua função social, destinando parte do recolhimento de impostos, mediante incentivos fiscais, para incentivar atividades esportivas. Em compensação, ocorreu a renúncia



fiscal que constitui um benefício fiscal para o contribuinte, conseqüentemente indo ao encontro da norma, com rigor aos requisitos que a lei exige para o direito de utilizá-lo.

· Adoção de ações que visaram garantir a eficiência e a lucratividade crescente da empresa, no sentido de viabilizar o cumprimento de metas com a distribuição integral de lucros aos acionistas CEB Holding e ELETROBRAS, por meio de Dividendos, Juros Sobre Capital Próprio - JSCP e Partes Beneficiárias.

. Cumprimento dos ajustes firmados com os acionistas, detentores das ações ordinárias e preferenciais, conforme registrado na 23ª Assembleia Geral de Acionistas - AGO, respeitando integralmente o seu Estatuto Social nos artigos 40 ao 43, conforme Lei nº 6.404/1976 em seu artigo 205.

4. DIAGNÓSTICO DO DESENVOLVIMENTO DA UNIDADE

Análise das realizações, dificuldades encontradas e perspectivas para o próximo exercício.

A projeção da Receita Operacional Bruta da Companhia, no fechamento de 2024, é de R\$ 299.578.860,82.

No início do mês de dezembro/2024, a Unidade Orçamentária solicitou (Processo SEI 00117-0000052/2024-91), à SEEC, remanejamentos orçamentários entre suas Ações Orçamentárias de Custeio, totalizando R\$ 12.050.000,00 (doze milhões e cinquenta mil reais). Também solicitou à SEEC Crédito Suplementar por excesso de Arrecadação de Receita, no valor de R\$ 17.061.507,63 (dezesete milhões, sessenta e um mil, quinhentos e sete reais e sessenta e três centavos), com as respectivas suplementações nas Ação Orçamentárias "25.846.0001.9090.0008 - PARTICIPAÇÃO ACIONÁRIA" e "25.752.6209.6065.0008 - AQUISIÇÃO DE ENERGIA ELÉTRICA PARA O DISTRITO FEDERAL".

Os remanejamentos orçamentários entre as Ações Orçamentárias de Custeio (R\$ 12.050.000,00) e as suplementações nas Ações Orçamentárias "9090 - Participação Acionária" e "6065 - Aquisição de Energia Elétrica Para o Distrito Federal" (R\$ 17.061.507,63) foram atualizados e cadastrados no Orçamento SIGGO de 2024 da Companhia. Porém o excesso de Arrecadação de Receita, no valor de R\$ 17.061.507,63, até o momento não foi atualizado / cadastrado no Orçamento SIGGO, apesar de ter sido informado.

Efetuamos comunicação do problema citado acima, porém ainda não tivemos retorno definitivo da SEEC sobre o cadastro da suplementação na receita citada.

Em 2024, a CEB Lajeado executou em suas despesas de Custeio e Investimento o total de R\$ 271.214.570,90, o que corresponde ao percentual de 90,47% do total previsto em orçamento para o exercício (R\$ 299.794.028,00). No que tange às receitas, pelo problema citado acima, a Companhia não conseguiu lançar, dentro do sistema SIGGO o seu total de projeção de receitas realizadas. No sistema SIGGO, a Companhia realizou o total de R\$ 281.378.860,82, o que corresponde a 99,52% do total previsto em orçamento para 2024 (R\$ 282.732.520,00).



22210 - COMPANHIA BRASILIENSE DE GÁS - CEBGAS

1. HISTÓRICO DA CRIAÇÃO E COMPETÊNCIAS

Legislação Atualizada e Síntese das Competências

A Companhia Brasiliense de Gás - CEBGAS, constituída em 20 de março de 2001, com sede na Cidade de Brasília/DF, é uma sociedade por ações de Economia Mista, autorizada pela Lei Distrital no 2.518, de 10 de janeiro de 2000, com a finalidade de distribuir gás combustível canalizado, com exclusividade, a todo o Distrito Federal.

A constituição da Companhia se deu por intermédio das ações do Governo do Distrito Federal que, entendendo a importância que o gás natural vinha demonstrando em todo o mundo como variável-chave na busca do desenvolvimento sustentado, elaborou um modelo empresarial cristalizado na CEBGAS, para a oferta desse serviço, e, ao mesmo tempo, com uma solução que contemplasse as limitações dos recursos públicos para investimento.

Associando-se à iniciativa privada por meio da TERMOGÁS S.A., e contando também com a participação da PETROBRAS GÁS S.A. - GASPETRO, o governo distrital, por intermédio da Companhia Energética de Brasília - CEB, deu o passo definitivo para a viabilização do suprimento desse energético diferenciado para o Distrito Federal

A partir de setembro de 2007 a CEBGAS deu início à distribuição do Gás Natural Veicular – GNV, principal produto comercializado, por meio de dois postos de combustíveis, um no SIA e outro na Candangolândia, para a população do Distrito Federal, especialmente à classe dos motoristas profissionais de veículos de aluguel e de aplicativos.

Após o encerramento do contrato com o supridor e, na inviabilidade da celebração de novo contrato de fornecimento de GNL, no dia 5 de março de 2024, foi efetivamente encerrado o fornecimento do GNV, ao Posto Guarapari, o único que atendia o mercado automotivo do DF.

A composição acionária atual da CEBGAS é a seguinte:

Acionistas	%	Ações ON	%	Ações PN	Total	%
CEB	56,25	1.447.687	9,38	482.563	1.930.250	25
TERMOGÁS	43,75	1.125.980	90,62	4.664.770	5.790.750	75
TOTAL	100	2.573.667	100	5.147.333	7.721.000	100

FORÇA DE TRABALHO

Servidores	Atividade-Meio (Com cargo em comissão)	Atividade-Fim (Com cargo em comissão)	Atividade-Meio (Sem cargo em comissão)	Atividade-Fim (Sem cargo em comissão)	Total
Efetivos do GDF	0	0	0	0	0
Comissionados sem vínculo efetivo	1	0	0	0	1
Requisitados de órgãos do GDF	0	0	0	0	0
Requisitados de órgãos fora do GDF	0	0	0	0	0
Estagiários	0	0	0	0	0
Menor Aprendiz/Projeto Jovem Candango	0	0	0	0	0
Terceirizados (FUNAP)	0	0	0	0	0



Servidores	Atividade-Meio (Com cargo em comissão)	Atividade-Fim (Com cargo em comissão)	Atividade-Meio (Sem cargo em comissão)	Atividade-Fim (Sem cargo em comissão)	Total
Outros - especificar	0	0	10	0	10
Subtotal	1	0	10	0	11
(-) Cedidos para outros órgãos	0	0	0	0	0
Total Geral	1	0	0	0	11

Na Força de Trabalho da Companhia, além da Comissionada sem vínculo efetivo, foram incluídos no item "Outros - especificar", os 2 (dois) Diretores, 5 (cinco) membros do Conselho de Administração e 3 (três) membros do Conselho Fiscal.

2. REALIZAÇÕES POR PROGRAMA

0001 - PROGRAMA DE OPERAÇÕES ESPECIAIS

Execução Orçamentária e Financeira

Ação/Subtítulo	Dotação Inicial	Alterações até o Mês	Despesa Autorizada	Executado no Mês
9050 - RESSARCIMENTOS, INDENIZAÇÕES E RESTITUIÇÕES DE PESSOAL	48000,0	0	48000,0	0
7062 - RESSARCIMENTOS, INDENIZAÇÕES E RESTITUIÇÕES-CEBGAS-DISTRITO FEDERAL	48000,0	0	48000,0	0
TOTAL - 0001 - PROGRAMA DE OPERAÇÕES ESPECIAIS	48000,00	0,00	48000,00	0,00

Programação Orçamentária não Executada

Devido as características peculiares desta Ação, das quais não resultam um produto e não geram contraprestação direta de bens e serviços e, ainda, considerando que não houve fato gerador que justificasse a execução do Programa 001 – Operações Especiais, não foram feitos ressarcimentos, indenizações e restituições, no exercício de 2024.

6210 - MEIO AMBIENTE

Execução Orçamentária e Financeira

Ação/Subtítulo	Dotação Inicial	Alterações até o Mês	Despesa Autorizada	Executado no Mês
2397 - AQUISIÇÃO DE GÁS NATURAL	14511671,0	0	14511671,0	579852,0
0001 - AQUISIÇÃO DE GÁS NATURAL-DISTRITO FEDERAL-DISTRITO FEDERAL	14511671,0	0	14511671,0	579852,0
TOTAL - 6210 - MEIO AMBIENTE	14511671,00	0,00	14511671,00	579852,00

Programação Orçamentária Realizada

Para atendimento ao segmento veicular do Distrito Federal, que não é abastecido por gasoduto de transporte que garanta o fornecimento contínuo de gás, a CEBGAS, como solução, vinha utilizando desde 2007, do suprimento de estoques de gás natural liquefeito-GNL fornecido pela empresa GNL GEMINI Logística e Comercialização de Gás Ltda - GásLocal, situada na cidade de Paulínia/SP.

O transporte do GNL, feito por carreta seguindo padrões internacionais de segurança pessoal e do meio ambiente, teve seu fornecimento encerrado em fevereiro de 2024, e apesar das



longas tratativas mantidas com a GásLocal, a CEBGAS não logrou êxito na celebração de novo contrato.

8209 - INFRAESTRUTURA - GESTÃO E MANUTENÇÃO

Execução Orçamentária e Financeira

Ação/Subtítulo	Dotação Inicial	Alterações até o Mês	Despesa Autorizada	Executado no Mês
8502 - ADMINISTRAÇÃO DE PESSOAL	803250,0	0	803250,0	300277,26
8771 - ADMINISTRAÇÃO DE PESSOAL-CEBGAS-DISTRITO FEDERAL	803250,0	0	803250,0	300277,26
8504 - CONCESSÃO DE BENEFÍCIOS A SERVIDORES	315000,0	0	315000,0	66010,05
9588 - CONCESSÃO DE BENEFÍCIOS A SERVIDORES-CEBGAS-DISTRITO FEDERAL	315000,0	0	315000,0	66010,05
8517 - MANUTENÇÃO DE SERVIÇOS ADMINISTRATIVOS GERAIS	697412,0	0	697412,0	586195,78
9695 - MANUTENÇÃO DE SERVIÇOS ADMINISTRATIVOS GERAIS-CEBGAS-DISTRITO FEDERAL	697412,0	0	697412,0	586195,78
2557 - GESTÃO DA INFORMAÇÃO E DOS SISTEMAS DE TECNOLOGIA DA INFORMAÇÃO	84000,0	0	84000,0	9374,93
0008 - GESTÃO DA INFORMAÇÃO E DOS SISTEMAS DE TECNOLOGIA DA INFORMAÇÃO--DISTRITO FEDERAL	84000,0	0	84000,0	9374,93
8505 - PUBLICIDADE E PROPAGANDA	63000,0	0	63000,0	0
8714 - PUBLICIDADE E PROPAGANDA-INSTITUCIONAL - CEBGAS-DISTRITO FEDERAL	63000,0	0	63000,0	0
TOTAL - 8209 - INFRAESTRUTURA - GESTÃO E MANUTENÇÃO	1962662,00	0,00	1962662,00	961858,02

Programação Orçamentária Realizada

Os demais Programas de Ação da unidade foram realizados segundo às necessidades da CEBGAS para o ano de 2024.

Programação Orçamentária não Executada

Publicidade e Propaganda institucional.

3. INFORMAÇÕES COMPLEMENTARES

Realizações extraordinárias.

Não se aplica.

4. DIAGNÓSTICO DO DESENVOLVIMENTO DA UNIDADE

Análise das realizações, dificuldades encontradas e perspectivas para o próximo exercício.

A CEBGAS, apesar do encerramento das operações de distribuição de gás natural, continua acompanhando a evolução da regulação do biogás e do biometano, debatida pelas entidades interessadas neste mercado emergente no Brasil, como uma das alternativas viáveis ao



suprimento do gás natural liquefeito, de forma a atender o mercado de gás natural do Distrito Federal de forma contínua, segura e com preços competitivos aos demais combustíveis.

As dificuldades ou restrições enfrentadas, tanto pela CEBGAS quanto pelos usuários afetados pela suspensão abrupta do fornecimento do GNV, são decorrentes, além da falta de infraestrutura de gasodutos de transporte de gás canalizado que chegue à Região Centro-Oeste e da condição de ter apenas um único posto revendedor de combustíveis, foram ainda agravadas pela inexistência no mercado nacional de outro supridor capaz de atender ineditamente às demandas de gás natural do Distrito Federal, fornecendo o GNV para abastecimento de todos os veículos convertidos para consumo de gás natural em Brasília e demais áreas do DF.

Ressaltamos que a CEBGAS continua imbuída na busca por um novo supridor, mas diante da, ainda incipiência do mercado do GNL no país, não será possível o restabelecimento do fornecimento até encontramos uma solução de continuidade.

A meta da gestão da Companhia para 2025 é continuar a prospecção de novas fontes de suprimento de gás natural para o Distrito Federal visando atender aos segmentos de mercado industrial, automotivo e comercial.



22212 - CEB GERAÇÃO S/A

1. HISTÓRICO DA CRIAÇÃO E COMPETÊNCIAS

Legislação Atualizada e Síntese das Competências

A CEB Geração S.A. é uma empresa pública, subsidiária integral da Companhia Energética de Brasília, criada pela Lei Distrital nº 2.648, de 26/12/2000. Atualmente, é denominada Concessionária do Potencial de Energia Hidráulica por meio da Usina Hidrelétrica do Paranoá (UHE PA), destinada a fornecer energia elétrica às Concessionárias de Serviço Público de Distribuição no Sistema Interligado Nacional (SIN), conforme o Primeiro Termo Aditivo ao Contrato de Concessão nº 01/2016-Aneel, publicado no Diário Oficial da União em 21/06/2022.

A empresa possui um capital social de R\$ 7.575.212,61 (sete milhões quinhentos e setenta e cinco mil, duzentos e doze reais e sessenta e um centavos), dividido em 7.575.212 (sete milhões quinhentos e setenta e cinco mil, duzentos e doze) ações ordinárias nominativas, sem valor nominal.

O objeto social da CEB Geração S.A. é a geração e comercialização de energia produzida pela Usina Hidrelétrica do Paranoá (UHE PA) e por outros empreendimentos de geração em que venha a participar. A empresa pode praticar todos os atos necessários à consecução de sua finalidade, incluindo a constituição ou participação em outras sociedades como acionista ou quotista, com o intuito de realizar seu objeto social ou se beneficiar de incentivos fiscais.

Com a prorrogação da concessão e considerando que os equipamentos e estruturas da UHE PA datam do início da década de 1960, encontrando-se em estado avançado de depreciação, com vida útil comprometida, obsolescência tecnológica, riscos operacionais e redução na produção de energia, é imprescindível que a CEB Geração S.A. realize a modernização e atualização tecnológica da Usina. Essa iniciativa visa aumentar a produtividade, segurança e eficiência da usina, garantindo que ela atenda às obrigações previstas no Contrato de Concessão.

FORÇA DE TRABALHO

Servidores	Atividade-Meio (Com cargo em comissão)	Atividade- Fim (Com cargo em comissão)	Atividade- Meio (Sem cargo em comissão)	Atividade- Fim (Sem cargo em comissão)	Total
Efetivos do GDF	3	0	0	0	3
Comissionados sem vínculo efetivo	8	0	0	0	8
Requisitados de órgãos do GDF	0	0	0	0	0
Requisitados de órgãos fora do GDF	0	0	0	0	0
Estagiários	0	0	0	2	2
Menor Aprendiz/Projeto Jovem Candango	0	0	0	0	0
Terceirizados (FUNAP)	0	0	0	0	0
Outros - especificar	3	4	0	0	7
Subtotal	0	4	0	2	20
(-) Cedidos para outros órgãos	0	0	0	0	0
Total Geral	14	4	0	2	20



A CEB Geração S/A possui uma equipe composta por profissionais de diversas áreas, mas sem quadro de empregados próprios. A estrutura organizacional é formada pelos seguintes membros e cargos:

Diretores:

01 (um) Diretor-Geral.; 01 (um) Diretor Técnico; 01 (um) Diretor Administrativo-Financeiro; 01 (um) Diretor de Gestão Predial de Barragem; Requisitados: 01 (um) Engenheiro Eletricista; 01 (um) Contador; 01 (um) Administrador; Empregados em Cargos em Comissão (EC); 08 (oito) empregados com especialidades nas áreas: Jurídica, Financeira, Contábil, Engenharia Civil, Apoio técnico e administrativo; Conselho Fiscal: 03 (três) membros do Conselho Fiscal; Estagiários: 02 (dois) estagiários da área de Engenharia

2. REALIZAÇÕES POR PROGRAMA

0001 - PROGRAMA DE OPERAÇÕES ESPECIAIS

Execução Orçamentária e Financeira

Ação/Subtítulo	Dotação Inicial	Alterações até o Mês	Despesa Autorizada	Executado no Mês
9050 - RESSARCIMENTOS, INDENIZAÇÕES E RESTITUIÇÕES DE PESSOAL	889501,0	-885000,0	4501,0	519,33
0012 - RESSARCIMENTOS, INDENIZAÇÕES E RESTITUIÇÕES DE PESSOAL - DISTRITO FEDERAL	889501,0	-885000,0	4501,0	519,33
9090 - PARTICIPAÇÃO ACIONÁRIA	774689,0	-330000,0	444689,0	0
0007 - PARTICIPAÇÃO ACIONÁRIA-DISTRIBUIÇÃO DE DIVIDENDOS A ACIONISTAS DA GERAÇÃO-DISTRITO FEDERAL	774689,0	-330000,0	444689,0	0
9054 - ENCARGOS EXTRA OPERACIONAIS	1774360,0	230000,0	2004360,0	2004360,00
0003 - ENCARGOS EXTRA OPERACIONAIS-ENCARGOS E TRIBUTOS SOBRE A RECEITA DA CEB GERAÇÃO-DISTRITO FEDERAL	1774360,0	230000,0	2004360,0	2004360,00
TOTAL - 0001 - PROGRAMA DE OPERAÇÕES ESPECIAIS	3438550,00	-985000,00	2453550,00	2004879,33

Programação Orçamentária Realizada

Para atender à demanda na execução dos programas 9090 e 9054, foi solicitado o remanejamento de créditos orçamentários. Esse remanejamento foi essencial para garantir o adequado direcionamento dos recursos às ações prioritárias, de acordo com as necessidades identificadas ao longo do ano.

Por fim, na ação 9054, todos os encargos foram integralmente executados, cumprindo as metas estabelecidas e garantindo que os recursos fossem devidamente aplicados conforme o planejamento orçamentário.

Na ação 9050, houve demanda apenas em um único mês durante o ano de 2024. Em função disso, o valor originalmente alocado para essa ação foi remanejado para ser utilizado em outra ação orçamentária, atendendo de forma mais eficaz às novas necessidades que surgiram ao longo do período.



Programação Orçamentária não Executada

Na ação 9090, quanto distribuição de dividendos à Companhia Energética de Brasília (CEB) não foram realizados, uma vez que a apuração preliminar do balanço referente ao ano de 2024. Resultou em um valor negativo.

6209 - INFRAESTRUTURA

Execução Orçamentária e Financeira

Ação/Subtítulo	Dotação Inicial	Alterações até o Mês	Despesa Autorizada	Executado no Mês
1471 - MODERNIZAÇÃO DE SISTEMA DE INFORMAÇÃO	50000,0	0	50000,0	0
2527 - MODERNIZAÇÃO DE SISTEMA DE INFORMAÇÃO-CEB GERAÇÃO-DISTRITO FEDERAL	50000,0	0	50000,0	0
1812 - MODERNIZAÇÃO DOS SISTEMAS ELÉTRICOS, MECÂNICOS E OBRAS CIVIS DAS UNIDADES GERADORAS	26330000,0	0	26330000,0	816785,29
0001 - MODERNIZAÇÃO DOS SISTEMAS ELÉTRICOS, MECÂNICOS E OBRAS CIVIS DAS UNIDADES GERADORAS-CEB GERAÇÃO-DISTRITO FEDERAL	26330000,0	0	26330000,0	816785,29
3467 - AQUISIÇÃO DE EQUIPAMENTOS	50000,0	0	50000,0	0
9558 - AQUISIÇÃO DE EQUIPAMENTOS-CEB GERAÇÃO-DISTRITO FEDERAL	50000,0	0	50000,0	0
3773 - IMPLANTAÇÃO DO USO DE FONTES DE ENERGIAS RENOVÁVEIS	1,0	0	1,0	0
0003 - IMPLANTAÇÃO DO USO DE FONTES DE ENERGIAS RENOVÁVEI - DISTRITO FEDERAL	1,0	0	1,0	0
6065 - AQUISIÇÃO DE ENERGIA ELÉTRICA PARA O DISTRITO FEDERAL	1687260,0	185000,0	1872260,0	1842340,23
0005 - AQUISIÇÃO DE ENERGIA ELÉTRICA PARA O DISTRITO FEDERAL-CEB GERAÇÃO-DISTRITO FEDERAL	1687260,0	185000,0	1872260,0	1842340,23
TOTAL - 6209 - INFRAESTRUTURA	28117261,00	185000,00	28302261,00	2659125,52

Programação Orçamentária Realizada

Para atender à demanda na execução do Programa 6065, foi solicitado o remanejamento de créditos orçamentários. Esse remanejamento foi fundamental para ajustar os recursos conforme as necessidades identificadas ao longo do ano e garantir a continuidade das ações previstas.

No caso da ação 1812, o projeto de modernização encontra-se em andamento, o que resultou na não utilização do valor originalmente previsto para a modernização no ano de 2024. O montante destinado a essa ação será aproveitado conforme o progresso do projeto ao longo dos próximos períodos.



Por fim, na ação 6065, todos os encargos relacionados ao setor energético foram integralmente executados, conforme o planejamento, garantindo a aplicação eficiente dos recursos e o cumprimento das metas estipuladas.

Programação Orçamentária não Executada

Com a reestruturação da Companhia, as ações 1471 e 3467 foram dispensadas, uma vez que não se mostraram mais necessárias para o cumprimento dos objetivos estabelecidos. Dessa forma, essas ações não precisaram ser executadas, otimizando o uso dos recursos orçamentários.

8209 - INFRAESTRUTURA - GESTÃO E MANUTENÇÃO

Execução Orçamentária e Financeira

Ação/Subtítulo	Dotação Inicial	Alterações até o Mês	Despesa Autorizada	Executado no Mês
1984 - CONSTRUÇÃO DE PRÉDIOS E PRÓPRIOS	100000,0	0	100000,0	0
0043 - CONSTRUÇÃO DE PRÉDIOS E PRÓPRIOS-- DISTRITO FEDERAL	100000,0	0	100000,0	0
2396 - CONSERVAÇÃO DAS ESTRUTURAS FÍSICAS DE EDIFICAÇÕES PÚBLICAS	30000,0	0	30000,0	0
5309 - CONSERVAÇÃO DAS ESTRUTURAS FÍSICAS DE EDIFICAÇÕES PÚBLICAS-CEB GERAÇÃO-DISTRITO FEDERAL	30000,0	0	30000,0	0
2579 - MANUTENÇÃO E FUNCIONAMENTO DE CONSELHO	256015,0	0	256015,0	251294,92
0009 - MANUTENÇÃO E FUNCIONAMENTO DE CONSELHO - DISTRITO FEDERAL	256015,0	0	256015,0	251294,92
8502 - ADMINISTRAÇÃO DE PESSOAL	4546365,0	800000,0	5346365,0	5324294,47
6998 - ADMINISTRAÇÃO DE PESSOAL-CEB GERAÇÃO-DISTRITO FEDERAL	4546365,0	800000,0	5346365,0	5324294,47
8504 - CONCESSÃO DE BENEFÍCIOS A SERVIDORES	238284,0	0	238284,0	225463,89
6993 - CONCESSÃO DE BENEFÍCIOS A SERVIDORES-CEB GERAÇÃO-DISTRITO FEDERAL	238284,0	0	238284,0	225463,89
8517 - MANUTENÇÃO DE SERVIÇOS ADMINISTRATIVOS GERAIS	5034560,0	0	5034560,0	4613850,20
6992 - MANUTENÇÃO DE SERVIÇOS ADMINISTRATIVOS GERAIS-CEB GERAÇÃO- DISTRITO FEDERAL	5034560,0	0	5034560,0	4613850,20
2557 - GESTÃO DA INFORMAÇÃO E DOS SISTEMAS DE TECNOLOGIA DA INFORMAÇÃO	41400,0	0	41400,0	34683,62
2614 - GESTÃO DA INFORMAÇÃO E DOS SISTEMAS DE TECNOLOGIA DA INFORMAÇÃO- CEB GERAÇÃO-DISTRITO FEDERAL	41400,0	0	41400,0	34683,62
8505 - PUBLICIDADE E PROPAGANDA	59636,0	0	59636,0	5112,85
0016 - PUBLICIDADE E PROPAGANDA-UTILIDADE PÚBLICA - CEB GERAÇÃO-DISTRITO FEDERAL	1000,0	0	1000,0	0



6973 - PUBLICIDADE E PROPAGANDA- INSTITUCIONAL - CEB GERAÇÃO-DISTRITO FEDERAL	58636,0	0	58636,0	5112,85
4032 - GESTÃO DE PROJETOS	118788,0	0	118788,0	116360,92
0001 - GESTÃO DE PROJETOS--DISTRITO FEDERAL	118788,0	0	118788,0	116360,92
TOTAL - 8209 - INFRAESTRUTURA - GESTÃO E MANUTENÇÃO	10425048,00	800000,00	11225048,00	10571060,87

Programação Orçamentária Realizada

Para atender à demanda na execução do programa 8502, foi solicitado o remanejamento de créditos orçamentários por meio do processo SEI nº 00311-00000116/2024-20. Esse remanejamento visou garantir o adequado financiamento das ações programadas, de modo a atender as necessidades específicas identificadas ao longo do ano.

Por outro lado, nas ações 8502, 8517, 8505 (subtítulo 6973) e 4032, todas as demandas solicitadas foram atendidas e executadas de acordo com o planejamento estabelecido. Os recursos foram integralmente utilizados para a realização das atividades previstas, cumprindo os objetivos inicialmente propostos e garantindo a execução eficiente das ações dentro dos prazos estipulados.

Esse remanejamento e a execução das ações orçamentárias foram fundamentais para o cumprimento das metas estabelecidas, contribuindo diretamente para a melhoria da alocação dos recursos e a eficácia na execução do orçamento.

Programação Orçamentária Não Executada

Nas ações 1984, 2396 e 8505 (subtítulo 0016), não houve demanda relevante durante o período em questão. Como resultado, as projeções inicialmente previstas para essas ações não se concretizaram, e, conseqüentemente, os recursos alocados não foram utilizados. Isso se deve a uma revisão das necessidades orçamentárias, que indicou a não necessidade de execução dessas ações no decorrer de 2024.

3. INFORMAÇÕES COMPLEMENTARES

Realizações extraordinárias.

A Usina Hidrelétrica do Paranoá (UHE PA), localizada em uma região estratégica do Distrito Federal para o abastecimento energético, enfrenta atualmente desafios significativos em sua gestão. A combinação da idade avançada da usina com a escassez de mão de obra qualificada tem gerado obstáculos que impactam diretamente a eficiência operacional e a manutenção das instalações.

Construída há algumas décadas, a UHE PA apresenta um desafio particular devido à infraestrutura envelhecida. Equipamentos e maquinários utilizados na geração de energia estão sujeitos ao desgaste natural, o que exige investimentos substanciais em manutenção e atualização. A obsolescência de peças e a dificuldade de encontrar substituições compatíveis agravam ainda mais a complexidade das operações diárias.

Diante desse cenário, diversas ações foram implementadas, como a realização de licitações para a contratação de serviços de operação e manutenção da usina, incluindo o fornecimento de materiais e equipamentos. Esses serviços abrangem a manutenção preventiva, preditiva e corretiva de todos os equipamentos, sistemas, barragens e estruturas civis da usina, além de operação contínua, 24 horas, sob demanda. Também foi realizada uma licitação para a contratação de serviços de conservação e limpeza, que inclui as áreas internas e externas da usina, como a casa de força, vias de acesso, duas guaritas, a barragem, bem como as instalações do vertedouro e da tomada d'água, com o fornecimento de materiais e equipamentos necessários.



Além disso, foi contratada uma empresa especializada para realizar o mapeamento e criar o projeto "as is" ou "como está", com foco nas estruturas civis e nos equipamentos eletromecânicos da UHE PA. O projeto inclui a elaboração de desenhos "as built" em 2D e modelagem 3D, utilizando tecnologia de nuvem de pontos.

Em atenção às exigências das Agências Reguladoras e à importância das ações de segurança, a CEB Geração contratou uma empresa especializada para revisar e atualizar o Plano de Segurança da Barragem (PSB) e o Plano de Ação Emergencial (PAE) da UHE PA. Adicionalmente, foi firmada a contratação de empresa especializada para fornecer e substituir as placas de sinalização (direcionais, de encontro e de autossalvamento) nas rotas de fuga dentro da Zona de Autossalvamento (ZAS) da usina, em conformidade com a Lei nº 14.066/2020 e a Resolução ANEEL nº 1.064/2023.

Atendendo às exigências do sistema regulatório, a CEB Geração, em colaboração com os Órgãos de Segurança do Distrito Federal, elaborou e executou o Simulado de Evacuação da Zona de Autossalvamento (ZAS), com base no estudo de ruptura da barragem da UHE PA. O estudo identificou as áreas que seriam submetidas à inundação em uma hipotética ruptura da barragem, conforme os mapas de inundação, abrangendo o trecho do vale a jusante da barragem onde não haveria tempo suficiente para intervenção das autoridades competentes em situação de emergência. Esse simulado foi um grande sucesso e teve ampla repercussão entre os empreendedores do setor de geração de energia.

A CEB Geração, contratou um estudo de planejamento tributário, que determinou o regime tributário mais adequado como sendo o lucro presumido, regime adotado até hoje. No entanto, com a assinatura do aditivo ao Contrato de Concessão nº 001/2016 em 21 de junho de 2022, ocorreram mudanças significativas, incluindo a redução da receita e alterações na contabilidade da CEB Geração S.A. A partir dessa data, os bens vinculados à concessão passaram a ser tratados como ativos de contrato, em vez de imobilizados, conforme o CPC-47. Em função dessas mudanças, foi contratada uma empresa especializada em Planejamento Tributário para realizar novos estudos de viabilidade e economicidade sobre uma possível alteração no regime tributário da CEB Geração S.A., processo que ainda está em andamento.

4. DIAGNÓSTICO DO DESENVOLVIMENTO DA UNIDADE

Análise das realizações, dificuldades encontradas e perspectivas para o próximo exercício.

Em junho de 2022, foi prorrogada a concessão da Usina Hidrelétrica do Paranoá (UHE PA), e, em 2023, a CEB Geração S.A. contratou serviços de engenharia para realizar o levantamento das necessidades, elaborar estudos de viabilidade técnica, desenvolver os termos de referência e prestar assessoramento durante o processo licitatório, visando à fiscalização dos serviços de modernização, atualização tecnológica e reforma da usina.

No projeto de modernização, já foram concluídas as fases de levantamento das necessidades, elaboração dos estudos de viabilidade e desenvolvimento dos termos de referência. Para 2025, estão previstas ações como a cotação de preços no mercado, o assessoramento durante o processo licitatório, sendo que a execução da licitação será realizada pela CEB Geração S.A.

A modernização da UHE PA incorporará tecnologias avançadas, com o objetivo de aumentar a eficiência operacional, reduzir os custos de manutenção a longo prazo e melhorar o nível de segurança para os profissionais envolvidos na operação e manutenção. Além disso, serão implementados sistemas automatizados e ferramentas de monitoramento, o que permitirá otimizar os processos e possibilitar a detecção rápida de falhas, contribuindo para a redução de custos operacionais.

A CEB Geração S.A. buscará adotar tecnologias que possibilitem a identificação proativa de falhas nos equipamentos, evitando paradas não programadas e diminuindo os custos com reparos. Outro importante objetivo da modernização será a otimização do uso dos recursos hídricos, uma vez que os novos equipamentos trarão maior eficiência ao processo, minimizando perdas e aprimorando a estratégia de programação da geração de energia da usina.



Com a implementação dessas melhorias, a Usina Hidrelétrica do Paranoá (UHE PA) não apenas garantirá sua sustentabilidade financeira, mas também reforçará seu compromisso com a inovação, eficiência operacional e responsabilidade ambiental, consolidando-se como uma referência no setor de geração de energia.

Dessa forma, a perspectiva para os próximos cinco anos é que a CEB Geração S.A. busque recursos para viabilizar a modernização e reforma da usina, consolidando sua operação e assegurando a atualização de suas instalações.



22213 - CEB PARTICIPAÇÕES S/A

1. HISTÓRICO DA CRIAÇÃO E COMPETÊNCIAS

Legislação Atualizada e Síntese das Competências

A CEB Participações S. A. ("CEBPar") é uma sociedade anônima de capital fechado, controlada pela Companhia Energética de Brasília - CEB. Foi constituída em 26 de janeiro de 2000 e autorizada a funcionar através da Lei Distrital nº 1.788, de 27/11/1997. Tem sua sede social localizada na cidade de Brasília-DF.

A CEBPar tem como objeto social comprar e vender participações acionárias ou cotas de outras empresas energéticas, de telecomunicações e de transmissão de dados, mediante comprovação de viabilidade técnica, econômica e financeira, vedada a participação em entidades sem fins lucrativos. Atualmente, a CEBPar participa da empresa Corumbá Concessões, S.A. com 1,5355% de seu capital e no Consórcio Cemig-CEB, que é responsável pela Usina Hidroelétrica de Queimado - UHE Queimado, com 17,5%.

O contrato de concessão nº 06/97, foi firmado em 18 de dezembro de 1997, com a União e o Consórcio Cemig - CEB ("Consórcio"), para exploração do potencial de energia hidráulica localizado no Rio Preto, entre os Municípios de Unaí, no Estado de Minas Gerais, e Cristalina, no Estado de Goiás, denominado UHE Queimado, com potência mínima instalada de 105 MW, bem como do respectivo Sistema de Transmissão Associado, que inclui uma linha de transmissão de cerca de 40 km, conectada na tensão de 138 kV, na subestação Unaí 3, de propriedade da Companhia Energética de Minas Gerais - Cemig.

O prazo de Concessão de aproveitamento hidrelétrico inicialmente de 35 (trinta e cinco) anos contado a partir de 1997, prorrogável a critério exclusivo do Poder Concedente, mediante requerimento prévio das Concessionárias partes do Consórcio, com antecedência de 36 (trinta e seis) meses do seu término.

Conforme resolução Homologatória nº 2.932, de 14 de setembro de 2021, ampliou-se o prazo de extensão da outorga das usinas hidrelétricas participantes do Mecanismo de Realocação de Energia - MRE, em atendimento ao disposto na Lei nº 14.182, de 12 de julho de 2021, assim, a usina de UHE - Queimado, aumentou a extensão do prazo de concessão em 556 dias, desta forma, a vigência da concessão passa a ser 27 de junho de 2034.

Ao final da concessão, todos os bens e instalações vinculados ao Aproveitamento Hidrelétrico e ao Sistema de Transmissão Associado passarão a integrar o patrimônio da União, mediante indenização, aos Concessionários dos investimentos ainda não amortizados, desde que tenham sido aprovados pelo Poder Concedente.

A energia elétrica gerada pela UHE Queimado é para uso exclusivo das partes concessionárias, na condição de produtores independentes, na proporção da sua participação na formação do Consórcio Cemig-CEB.

FORÇA DE TRABALHO

Servidores	Atividade-Meio (Com cargo em comissão)	Atividade-Fim (Com cargo em comissão)	Atividade-Meio (Sem cargo em comissão)	Atividade-Fim (Sem cargo em comissão)	Total
Efetivos do GDF	1	0	0	0	1
Comissionados sem vínculo efetivo	11	0	0	0	11
Requisitados de órgãos do GDF	0	0	0	0	0
Requisitados de órgãos fora do GDF	0	0	0	0	0
Estagiários	0	0	0	0	0



Menor Aprendiz/Projeto Jovem Candango	0	0	0	0	0
Terceirizados (FUNAP)	0	0	0	0	0
Outros - especificar	3	3	0	0	6
Subtotal	15	3	0	0	18
(-) Cedidos para outros órgãos	0	0	0	0	0
Total Geral	15	3	0	0	18

A força de trabalho atual da CEB Participações S.A, conta com 18 colaboradores, sendo:

- 11 (onze) **Empregados em Comissão**, sendo que 1 (um), está afastado desde 2014 por motivo de doença.
- 3 (três) **Diretores**, sendo que 2 (dois), não recebem pela CEB Participações S.A, pois acumulam cargos em outras empresas do grupo.
- 3 (três) **Conselheiros**.
- 1 (um) em **Função Gratificada**.

2. REALIZAÇÕES POR PROGRAMA

0001 - PROGRAMA DE OPERAÇÕES ESPECIAIS

Execução Orçamentária e Financeira

Ação/Subtítulo	Dotação Inicial	Alterações até o Mês	Despesa Autorizada	Executado no Mês
9090 - PARTICIPAÇÃO ACIONÁRIA	11479615,0	2390000,0	13869615,0	13869615,0
0005 - PARTICIPAÇÃO ACIONÁRIA-CEB PAR-DISTRITO FEDERAL	11479615,0	2390000,0	13869615,0	13869615,0
9054 - ENCARGOS EXTRA OPERACIONAIS	2543222,0	250000,0	2793222,0	2742381,48
0004 - ENCARGOS EXTRA OPERACIONAIS--DISTRITO FEDERAL	2543222,0	250000,0	2793222,0	2742381,48
TOTAL - 0001 - PROGRAMA DE OPERAÇÕES ESPECIAIS	14022837,00	2640000,00	16662837,00	16611996,48

Programação Orçamentária Realizada

Para execução dos programas 25.846.0001.9090.005 - **Participação Acionária Dividendos Acionistas** e 28.845.0001.9054.0004 - **Encargos Extra Operacionais**, previstos para o exercício de 2024, foi solicitado o remanejamento de créditos orçamentários das ações do programa de operações especiais.

Medida decorrente da execução orçamentária da empresa no exercício de 2024, permitindo o remanejamento do saldo orçamentário, conforme detalhe:

R\$ 250.000,00 (Duzentos e cinquenta mil reais) para a ação - 9054 - ENCARGOS EXTRA OPERACIONAIS.

R\$ 2.390.000,00 (Dois milhões, trezentos e noventa mil reais) para a ação - 9090 - PARTICIPAÇÃO ACIONÁRIA.



6209 - INFRAESTRUTURA

Execução Orçamentária e Financeira

Ação/Subtítulo	Dotação Inicial	Alterações até o Mês	Despesa Autorizada	Executado no Mês
3467 - AQUISIÇÃO DE EQUIPAMENTOS	2995363,0	0	2995363,0	1801036,26
9562 - AQUISIÇÃO DE EQUIPAMENTOS-CEB PAR-DISTRITO FEDERAL	2995363,0	0	2995363,0	1801036,26
6065 - AQUISIÇÃO DE ENERGIA ELÉTRICA PARA O DISTRITO FEDERAL	3870479,0	-880000,0	2990479,0	2962245,27
0007 - AQUISIÇÃO DE ENERGIA ELÉTRICA PARA O DISTRITO FEDERAL-CEBPAR-DISTRITO FEDERAL	3870479,0	-880000,0	2990479,0	2962245,27
TOTAL - 6209 - INFRAESTRUTURA	6865842,00	-880000,00	5985842,00	4763281,53

Programação Orçamentária Realizada

25.752.6209.3467.9562 - **Aquisição de Equipamentos**, os recursos alocados, foram suficientes para atender às demandas da UO durante o Exercício de 2024.

25.752.6209.6065.0007 - **Aquisição de Energia Elétrica para o Distrito Federal**, foi realizado um remanejamento de R\$ 880.000,00 (Oitocentos e oitenta mil reais).

A medida motivada pela estratégia adequada da empresa na comercialização de energia no decorrer do exercício de 2024, o que limitou os custos previstos na compra de energia no Mercado de Curto Prazo, assim, o saldo foi remanejado para o programado de trabalho sob o número 25.846.0001.9090.005 - **Participação Acionária Dividendos Acionistas**.

8209 - INFRAESTRUTURA - GESTÃO E MANUTENÇÃO

Execução Orçamentária e Financeira

Ação/Subtítulo	Dotação Inicial	Alterações até o Mês	Despesa Autorizada	Executado no Mês
1471 - MODERNIZAÇÃO DE SISTEMA DE INFORMAÇÃO	100000,0	0	100000,0	20250,0
0061 - MODERNIZAÇÃO DE SISTEMA DE INFORMAÇÃO - CEB PAR - DISTRITO FEDERAL	100000,0	0	100000,0	20250,0
2579 - MANUTENÇÃO E FUNCIONAMENTO DE CONSELHO	213000,0	0	213000,0	208832,16
0002 - MANUTENÇÃO E FUNCIONAMENTO DE CONSELHO - DISTRITO FEDERAL	213000,0	0	213000,0	208832,16
8502 - ADMINISTRAÇÃO DE PESSOAL	3866669,0	-330000,0	3536669,0	2924825,72
8767 - ADMINISTRAÇÃO DE PESSOAL-CEB PAR-DISTRITO FEDERAL	3866669,0	-330000,0	3536669,0	2924825,72
8504 - CONCESSÃO DE BENEFÍCIOS A SERVIDORES	41123,0	0	41123,0	35734,57
0009 - CONCESSÃO DE BENEFÍCIOS A SERVIDORES - DISTRITO FEDERAL	41123,0	0	41123,0	35734,57
8517 - MANUTENÇÃO DE SERVIÇOS ADMINISTRATIVOS GERAIS	5279918,0	-1400000,0	3879918,0	3764252,50
9690 - MANUTENÇÃO DE SERVIÇOS ADMINISTRATIVOS GERAIS-CEB PAR-DISTRITO FEDERAL	5279918,0	-1400000,0	3879918,0	3764252,50



2557 - GESTÃO DA INFORMAÇÃO E DOS SISTEMAS DE TECNOLOGIA DA INFORMAÇÃO	27509,0	0	27509,0	24939,04
2596 - GESTÃO DA INFORMAÇÃO E DOS SISTEMAS DE TECNOLOGIA DA INFORMAÇÃO-CEB PAR-DISTRITO FEDERAL	27509,0	0	27509,0	24939,04
8505 - PUBLICIDADE E PROPAGANDA	85413,0	-30000,0	55413,0	43158,16
0017 - PUBLICIDADE E PROPAGANDA-UTILIDADE PÚBLICA - CEB - PARTICIPAÇÕES S/A-DISTRITO FEDERAL	2000,0	0	2000,0	0
8713 - PUBLICIDADE E PROPAGANDA-INSTITUCIONAL - CEB - PARTICIPAÇÕES S/A-DISTRITO FEDERAL	83413,0	-30000,0	53413,0	43158,16
TOTAL - 8209 - INFRAESTRUTURA - GESTÃO E MANUTENÇÃO	9613632,00	-1760000,00	7853632,00	7021992,15

Programação Orçamentária Realizada

No programa de Infraestrutura - Gestão e Manutenção, também houve alterações decorrentes do remanejamento realizado a partir do processo SEI sob o número 00312-00000068/2024-41. Nota de Crédito Adicional nº 2024NA00001, que forma realizados conforme o detalhamento abaixo:

25.126.6209.1471.2502 - **Modernização de Sistema de Informação**, os recursos alocados para a ação, foram suficientes para anteder às demandas da UO durante o exercício de 2024.

25.122.8209.2579.0002 - **Manutenção e Funcionamento de Conselho**, os recursos alocados para a ação, foram suficientes para anteder às demandas da UO durante o exercício de 2024.

25.122.8209.8502.8767 - **Administração de Pessoal**, os recursos alocados para a ação, foram suficientes para anteder às demandas da UO durante o exercício de 2024. Onde parte do saldo remanescente foi remanejado, Nota de Crédito Adicional nº 2024NA00001.

25.122.8209.8504.0009 - **Concessão de Benefícios**, os recursos alocados para a ação, foram suficientes para anteder às demandas da UO durante o exercício de 2024.

25.122.8209.8517.9690 - **Manutenção de Serviços Administrativos Gerais**, os recursos alocados para a ação, foram suficientes para anteder às demandas da UO durante o exercício de 2024. Onde parte do saldo remanescente foi remanejado, Nota de Crédito Adicional nº 2024NA00001.

25.126.8209.2557.2596 - **Gestão da Informação e dos Sistemas de Tecnologia da Informação**, os recursos alocados para a ação, foram suficientes para anteder às demandas da UO durante o exercício de 2024.

25.131.8209.8505.0017 - **Publicidade e Propaganda - Institucional**, os recursos alocados para a ação, foram suficientes para anteder às demandas da UO durante o exercício de 2024. Onde parte do saldo remanescente foi remanejado, Nota de Crédito Adicional nº 2024NA00001.

Programação Orçamentária não Executada

25.131.8209.8505.0017 - **Publicidade e Propaganda - Utilidade Pública**, não houve ocorrência que demandasse a utilização desse recurso no decorrer do exercício de 2024.

3. INFORMAÇÕES COMPLEMENTARES

Realizações extraordinárias.

Em 2024 a CEB Participações S.A, manteve sua execução orçamentária dentro das estimativas propostas.



As movimentações dos Programas **6209 - Infraestrutura** e **8209 - Infraestrutura - Gestão e Manutenção**, geraram um saldo no valor total de R\$ 2.640.000,00 (Dois milhões, seiscentos e quarenta mil reais), dos quais foram remanejados:

R\$ 250.000,00 (Duzentos e cinquenta mil reais) para a ação - 9054 - ENCARGOS EXTRA OPERACIONAIS.

R\$ 2.390.000,00 (Dois milhões, trezentos e noventa mil reais) para a ação - 9090 - PARTICIPAÇÃO ACIONÁRIA.

4. DIAGNÓSTICO DO DESENVOLVIMENTO DA UNIDADE

Análise das realizações, dificuldades encontradas e perspectivas para o próximo exercício.

Em 2024, a CEB Participações S.A executou todos os compromissos definidos em sua proposta orçamentária, apoiada pela premissa de que suas receitas são originárias de recursos próprios, sendo estas proveniente, em sua maior parte, da venda de energia elétrica gerada pela UHE-Queimado, completada por dividendos do empreendimento Corumbá Concessões, aplicações financeiras e prestação de serviços administrativos ao Consórcio CEMIG-CEB.

As despesas referentes a encargos como Sistema de Energia Elétrica, no âmbito de dispêndio, incluíram custos usuais com encargos setoriais como: Compensação Financeira por uso dos Recursos Hídricos, Compensação Financeira pelo Uso do Bem Público, taxas de fiscalização e contribuição aos agentes da ANEEL, CCEE, uso do sistema de Transmissão de Energia Elétrica - CUST à CEMIG Distribuição, bem como à Companhia Energética de Brasília, acionista da CEB Participações S.A.

Quanto a geração de receita proveniente da comercialização de Energia Elétrica, o ano de 2024 mantém a continuidade dos contratos de venda no ambiente de contratação regulada - ACR, sendo no total de 31 (trinta e um) contratos de venda de energia, frutos da participação da empresa em leilão público de energia.

Para o exercício de 2025, a expectativa é de que os programas de trabalho, tanto no âmbito de investimento quanto de dispêndio, cumpram o Plano de Negócios 2025-2029, aprovado pela administração da Companhia.

No futuro, a Diretoria da CEB Participações pretende expandir seus negócios por meio de investimentos em empresas do setor energético, de telecomunicações e de transmissão de dados. Essa estratégia está amparada em seu estatuto e permite comprar e vender participações acionárias ou cotas em outras empresas energéticas, majoritária ou minoritariamente.



22214 - SERVIÇO DE LIMPEZA URBANA

1. HISTÓRICO DA CRIAÇÃO E COMPETÊNCIAS

Legislação Atualizada e Síntese das Competências

O Serviço de Limpeza Urbana do Distrito Federal – SLU/DF é entidade autárquica do Governo do Distrito Federal, nos termos da Lei nº 660, de 27 de janeiro de 1994, com denominação estabelecida pela Lei nº 706, 13 de maio de 1994, e está vinculado à Secretaria de Estado do Meio Ambiente - SEMA, por força do Decreto nº 41.693, de 5 de janeiro de 2021, da Lei nº 5.418, de 24 de novembro de 2014, da Lei nº 7.095, de 2 de abril de 2022, e nos termos das Leis Federais nº 11.445/2007 e nº 12.305/2010.

A Lei nº 5.275, de 24 de dezembro de 2013, que versou sobre o Serviço de Limpeza Urbana do Distrito Federal, estabeleceu, em seu art. 1º, que o SLU é entidade autárquica do Governo vinculado à Secretaria de Estado de Meio Ambiente e Recursos Hídricos.

O art. 2º da Lei nº 5.275/2013 (revogada pela Lei nº 7.095/2022) definiu que o SLU apresentava como missão promover o gerenciamento dos serviços de limpeza pública, contribuindo para a qualidade de vida da população, com sustentabilidade ambiental.

A finalidade do SLU, estabelecida no art. 30 da Lei nº 5.275/2013, é a gestão da limpeza urbana e o manejo dos resíduos sólidos de que tratam as Leis federais nº 11.445, de 5 de janeiro de 2007, que estabeleceu diretrizes nacionais para o saneamento básico, e a nº 12.305, de 2 de agosto de 2010, que instituiu a Política Nacional de Resíduos Sólidos. O parágrafo único do art. 2º da Lei nº 5.275/2013 estabeleceu, considerando a gestão e o gerenciamento de resíduos sólidos, respeitados os princípios constitucionais que regem a administração pública, que o SLU deveria observar a seguinte ordem de prioridade: não geração, redução, reutilização, reciclagem, tratamento dos resíduos sólidos e disposição final ambientalmente adequada dos rejeitos.

A Política Distrital de Resíduos Sólidos foi estabelecida pela Lei nº 5.418, de 24 de novembro de 2014, a qual dispõe sobre os princípios, objetivos e instrumentos, bem como sobre os procedimentos, as normas e os critérios referentes à geração, ao acondicionamento, ao armazenamento, à coleta, ao transporte, ao tratamento e à destinação final dos resíduos sólidos no território do Distrito Federal, visando ao controle da poluição e da contaminação, bem como à minimização de seus impactos ambientais, a qual passou a vigorar em substituição ao Plano Diretor de Resíduos Sólidos do DF.

Na gestão do Governador Ibaneis Rocha, o SLU manteve-se como uma autarquia do Governo do Distrito Federal vinculada à Secretaria de Estado do Meio Ambiente - SEMA, por força do Decreto nº 41.693, de 5 de janeiro de 2021, da Lei nº 5.418, de 24 de novembro de 2014, e da Lei nº 5.275, de 24 de dezembro de 2013.

Em 02 de abril de 2022, foi publicada a Lei Distrital nº 7.095/2022, que dispôs sobre o Serviço de Limpeza Urbana do Distrito Federal e deu outras providências. Nessa, foi alterada a estrutura administrativa do órgão, bem como houve o estabelecimento de sua finalidade e de suas competências na gestão da limpeza urbana e no manejo dos resíduos sólidos urbanos, revogando as seguintes normas: Lei nº 5.275, de 2013; Decreto nº 37.087, de 27 de janeiro de 2016; Decreto nº 38.859, de 16 de fevereiro de 2018; Decreto nº 38.864, de 19 de fevereiro de 2018; e Decreto nº 39.661, de 7 de fevereiro de 2019.

Como visto, o SLU apresenta como finalidade a gestão da limpeza urbana e do manejo dos resíduos sólidos urbanos no Distrito Federal. Entre as principais atribuições e serviços prestados, pode-se destacar:

- * Coleta convencional de resíduos sólidos urbanos;
- * Coleta seletiva de resíduos sólidos urbanos;
- * Coleta manual e transporte de entulhos;
- * Coleta mecanizada e transporte de entulhos;



- * Varrição manual de vias e logradouros;
- * Varrição mecanizada de vias;
- * Lavagem de vias;
- * Lavagem de monumentos e equipamentos urbanos;
- * Pintura manual e mecanizada de meio-fio;
- * Catação manual de papéis e plásticos em áreas verdes;
- * Transferência de rejeitos;
- * Tratamento e destinação final de resíduos sólidos urbanos;
- * Remoção de animais mortos em vias públicas;
- * Compostagem de resíduos orgânicos;
- * Implantação dos Pontos de Entrega de Materiais Volumosos (Papa-Entulhos) e sua operação;
- * Implantação de contêineres semienterrados de 5 m³ para acondicionamento dos resíduos em áreas de difícil acesso; e
- * Educação ambiental e mobilização social para o correto manejo dos resíduos sólidos.

FORÇA DE TRABALHO

Servidores	Atividade-Meio (Com cargo em comissão)	Atividade-Fim (Com cargo em comissão)	Atividade-Meio (Sem cargo em comissão)	Atividade-Fim (Sem cargo em comissão)	Total
Efetivos do GDF	34	41	50	535	660
Comissionados sem vínculo efetivo	67	21	0	0	88
Requisitados de órgãos do GDF	10	2	0	0	12
Requisitados de órgãos fora do GDF	0	0	0	0	0
Estagiários	0	0	42	11	53
Menor Aprendiz/Projeto Jovem Candango	0	0	0	4	4
Terceirizados (FUNAP)	0	0	12	0	12
Outros - especificar	0	0	62	7	69
Subtotal	111	64	166	557	898
(-) Cedidos para outros órgãos	0	0	0	168	168
Total Geral	111	64	166	389	730

Outros - Contrato de prestação de serviços a serem executados de forma contínua, correspondentes à contratação de Associação de Portadores de Deficiência Física, sem fins lucrativos e de comprovada idoneidade, para a disponibilização de pessoas portadoras de deficiência, com a finalidade de dar suporte técnico necessário ao desenvolvimento das atividades de competência das unidades da estrutura do Serviço de Limpeza Urbana - SLU/DF.



2. REALIZAÇÕES POR PROGRAMA

0001 - PROGRAMA DE OPERAÇÕES ESPECIAIS

Execução Orçamentária e Financeira

Ação/Subtítulo	Lei	Despesa Autorizada	Empenhado	Liquidado
9001 - EXECUÇÃO DE SENTENÇAS JUDICIAIS	1500000,0	1500000,00	1381097,59	1381097,59
6190 - EXECUÇÃO DE SENTENÇAS JUDICIAIS-REQUISIÇÃO PEQUENO VALOR-SERVIÇO DE LIMPEZA URBANA-DISTRITO FEDERAL	1500000,0	1500000,00	1381097,59	1381097,59
9033 - FORMAÇÃO DO PATRIMÔNIO DO SERVIDOR PÚBLICO	8242159,0	8842159,00	8842159,00	7996730,56
9559 - FORMAÇÃO DO PATRIMÔNIO DO SERVIDOR PÚBLICO-SERVIÇO DE LIMPEZA URBANA-DISTRITO FEDERAL	8242159,0	8842159,00	8842159,00	7996730,56
9041 - CONVERSÃO DE LICENÇA PRÊMIO EM PECÚNIA - SERVIDOR INATIVO	12000000,0	7567969,00	7518127,59	7518127,59
0023 - CONVERSÃO DE LICENÇA PRÊMIO EM PECÚNIA-SERVIÇO DE LIMPEZA URBANA-DISTRITO FEDERAL	12000000,0	7567969,00	7518127,59	7518127,59
9050 - RESSARCIMENTOS, INDENIZAÇÕES E RESTITUIÇÕES DE PESSOAL	808036,0	2372247,00	2304504,46	2256096,59
7162 - RESSARCIMENTOS, INDENIZAÇÕES E RESTITUIÇÕES DE PESSOAL-SERVIÇO DE LIMPEZA URBANA-DISTRITO FEDERAL	808036,0	2372247,00	2304504,46	2256096,59
9093 - OUTROS RESSARCIMENTOS, INDENIZAÇÕES E RESTITUIÇÕES	500000,0	740000,00	714396,69	680957,52
0020 - OUTROS RESSARCIMENTOS, INDENIZAÇÕES E RESTITUIÇÕES--DISTRITO FEDERAL	500000,0	740000,00	714396,69	680957,52
TOTAL - 0001 - PROGRAMA DE OPERAÇÕES ESPECIAIS	23050195,00	21022375,00	20760285,33	19833009,85

Programação Orçamentária Realizada

Foram liquidadas despesas com Requisições de Pequeno Valor - RPV ao TRT e ao TJDF, em cumprimento a decisões judiciais.

É realizada a contribuição mensal ao Programa de Formação do Patrimônio do Servidor Público - PASEP, em valor equivalente a 1% (um) por cento das receitas correntes arrecadadas e das transferências correntes e de capital recebidas, conforme inciso III dos artigos 2º e 8º da Lei nº 9.715, de 25 de novembro de 1998.

O art. 139 da LC 840/2011 dispõe que, após cada quinquênio ininterrupto de exercício, o servidor fará jus a 03 (três) meses de licença-prêmio por assiduidade, sem prejuízo da remuneração ou subsídio do cargo efetivo. As licenças não usufruídas serão pagas em pecúnia quando da aposentadoria do servidor.

Demais ações: sem informações.



6203 - GESTÃO PARA RESULTADOS

Execução Orçamentária e Financeira

Ação/Subtítulo	Lei	Despesa Autorizada	Empenhado	Liquidado
2619 - ATENÇÃO À SAÚDE E QUALIDADE DE VIDA	100000,0	100000,00	0	0
0002 - ATENÇÃO À SAÚDE E QUALIDADE DE VIDA - DISTRITO FEDERAL	100000,0	100000,00	0	0
TOTAL - 6203 - GESTÃO PARA RESULTADOS	100000,00	100000,00	0,00	0,00

Programação Orçamentária não Executada:

2619 - ATENÇÃO À SAÚDE E QUALIDADE DE VIDA / 0002 - ATENÇÃO À SAÚDE E QUALIDADE DE VIDA - DISTRITO FEDERAL

As ações de Atenção à Saúde e Qualidade de Vida executadas no ano de 2024 foram autorizadas em outro Programa de Trabalho, MANUTENÇÃO DE SERVIÇOS ADMINISTRATIVOS GERAIS-SERVIÇO DE LIMPEZA URBANA-DISTRITO FEDERAL, por isso, o programa mencionado acima ficou com execução zerada. Dessa forma, foi empenhado um valor de R\$ 18.500,00 (dezoito mil e quinhentos reais) e liquidado um valor de R\$ 8.725,00 (oito mil setecentos e vinte e cinco reais).

Com relação às ações não executadas, em razão da escassez de recursos humanos, foi inviável elaborar o planejamento de outras contratações relacionadas a Atenção à Saúde e Qualidade de Vida.

6209 - INFRAESTRUTURA

Execução Orçamentária e Financeira

Ação/Subtítulo	Lei	Despesa Autorizada	Empenhado	Liquidado
3467 - AQUISIÇÃO DE EQUIPAMENTOS	600000,0	593598,0	593598,0	378570,0
9670 - Instalação de contêineres semienterrados tm no Distrito Federal	600000,0	593598,0	593598,0	378570,0
2079 - MANUTENÇÃO DAS ATIVIDADES DE LIMPEZA PÚBLICA	503496540,0	721442944,00	711968769,77	682251523,46
0006 - MANUTENÇÃO DAS ATIVIDADES DE LIMPEZA PÚBLICA- AQUISIÇÃO E INSTALAÇÃO DE CONTÊINERES SEMI-ENTERRADOS- GUARÁ	0	485000,0	483813,00	483813,00
0008 - MANUTENÇÃO DAS ATIVIDADES DE LIMPEZA PÚBLICA- AQUISIÇÃO DE CONTÊINERES SEMIENTERRADOS PARA LIMPEZA PÚBLICA-DISTRITO FEDERAL	0	159000,0	159000,0	159000,0
0009 - MANUTENÇÃO DAS ATIVIDADES DE LIMPEZA PÚBLICA- INSTALAÇÃO DE CONTÊINERES SEMIENTERRADOS (PAPA-LIXO)- GUARÁ	0	500000,0	500000,0	0



GOVERNO DO DISTRITO FEDERAL
Secretaria de Estado de Economia
Secretaria Executiva de Finanças
Subsecretaria de Planejamento Governamental

0012 - MANUTENÇÃO DAS ATIVIDADES DE LIMPEZA PÚBLICA- MANUTENÇÃO DAS ATIVIDADES DE LIMPEZA PÚBLICA-AQUISIÇÃO DE CONTEINERS SEMI ENTERRADOS- DISTRITO FEDERAL	0	396000,0	395028,0	0
0013 - MANUTENÇÃO DAS ATIVIDADES DE LIMPEZA PÚBLICA- INSTALAÇÃO DE PAPA-LIXO EM TODO DF - 2024-DISTRITO FEDERAL	0	110000,0	107514,0	0
0014 - MANUTENÇÃO DAS ATIVIDADES DE LIMPEZA PÚBLICA- AQUISIÇÃO DE CONTÊINERES SEMIENTERRADOS NO DISTRITO FEDERAL-DISTRITO FEDERAL	0	269000,0	268785,0	0
0016 - MANUTENÇÃO DAS ATIVIDADES DE LIMPEZA PÚBLICA - MANUTENÇÃO DAS ATIVIDADES DE LIMPEZA PÚBLICA PP - DISTRITO FEDERAL - DISTRITO FEDERAL	0	94000,0	91740,0	91740,0
0017 - MANUTENÇÃO DAS ATIVIDADES DE LIMPEZA PÚBLICA - MANUTENÇÃO DAS ATIVIDADES DE LIMPEZA PÚBLICA - DISTRITO FEDERAL - DISTRITO FEDERAL	0	150000,0	146784,0	146784,0
0018 - MANUTENÇÃO DAS ATIVIDADES DE LIMPEZA PÚBLICA - AQUISIÇÃO DE LIXEIRAS - DISTRITO FEDERAL	0	160840,0	160838,8	160838,8
6118 - MANUTENÇÃO DAS ATIVIDADES DE LIMPEZA PÚBLICA-- DISTRITO FEDERAL	502246540,0	710146204,00	708795154,97	680456749,66
6124 - INSTALAÇÃO DE CONTÊINERES SEMIENTERRADOS (PAPA LIXO) - VICENTE PIRES	200000,0	0,0	0	0
6125 - INSTALAÇÃO DE CONTEINERES SEMIENTERRADOS EM TODO DISTRITO FEDERAL - DF - 2024	600000,0	8622900,0	591327,0	483813,0
6126 - MANUTENÇÃO DAS ATIVIDADES DE LIMPEZA PÚBLICA - AQUISIÇÃO DE CONTÊINERES SEMIENTERRADOS - DISTRITO FEDERAL	200000,0	200000,0	161271,0	161271,0
6127 - AQUISIÇÃO DE CONTÊINERES SEMIENTERRADOS - NO DISTRITO FEDERAL	250000,0	150000,0	107514,0	107514,0
2582 - MANUTENÇÃO DAS INSTALAÇÕES DE RECUPERAÇÃO DE RESÍDUOS - IRR	750000,0	1072996,0	1032604,44	881574,60
0001 - MANUTENÇÃO DAS INSTALAÇÕES DE RECUPERAÇÃO DE RESÍDUOS - IRR--DISTRITO FEDERAL	750000,0	1072996,0	1032604,44	881574,60
2654 - TRATAMENTO E MANEJO DE RESÍDUOS DE SAÚDE	5000,0	5000,0	1000,00	859,10



GOVERNO DO DISTRITO FEDERAL
Secretaria de Estado de Economia
Secretaria Executiva de Finanças
Subsecretaria de Planejamento Governamental

0002 - TRATAMENTO E MANEJO DE RESÍDUOS DE SAÚDE-SERVIÇO DE LIMPEZA URBANA-DISTRITO FEDERAL	5000,0	5000,0	1000,00	859,10
3002 - CONSTRUÇÃO DE PONTOS DE ENTREGA VOLUNTÁRIA - PEVs	800000,0	13185625,0	422561,68	222561,68
0005 - CONSTRUÇÃO DE PONTOS DE ENTREGA VOLUNTÁRIA - PEV's--DISTRITO FEDERAL	500000,0	12500000,0	422561,68	222561,68
0034 - CONSTRUÇÃO DE PONTOS DE ENTREGA VOLUNTÁRIA - PEVs- CONSTRUÇÃO DE PONTOS DE ENTREGA VOLUNTÁRIA-DISTRITO FEDERAL	0	385625,0	0,0	0
0049 - CONSTRUÇÃO DE PAPA-ENTULHO NAS CIDADES	300000,0	300000,0	0,0	0
3013 - RECUPERAÇÃO DE UNIDADES OPERACIONAIS DE MANEJO DE RESÍDUOS SÓLIDOS	450000,0	50000,0	0	0
0001 - RECUPERAÇÃO DE UNIDADES OPERACIONAIS DE MANEJO DE RESÍDUOS SÓLIDOS--DISTRITO FEDERAL	50000,0	50000,0	0	0
0002 - RECUPERAÇÃO DE UNIDADE OPERACIONAIS DE MANEJO DE RESIDUOS SÓLIDOS NO DF	400000,0	0,0	0	0
3016 - CONSTRUÇÃO DE UNIDADES OPERACIONAIS DE MANEJO DE RESÍDUOS SÓLIDOS	100000,0	14657313,0	5884895,61	5884895,61
0001 - CONSTRUÇÃO DE UNIDADES OPERACIONAIS DE MANEJO DE RESÍDUOS SÓLIDOS--DISTRITO FEDERAL	100000,0	14657313,0	5884895,61	5884895,61
3101 - CONSTRUÇÃO DO ATERRO SANITÁRIO DE BRASÍLIA	10000,0	10000,0	0	0
0003 - CONSTRUÇÃO DO ATERRO SANITÁRIO DE BRASÍLIA--SAMAMBAIA	10000,0	10000,0	0	0
9107 - TRANSFERÊNCIA FINANCEIRA A ENTIDADES	432875,0	2623,00	2622,04	2622,04
0288 - TRANSFERÊNCIA FINANCEIRA A ENTIDADES-FOMENTO ÀS ATIVIDADES DE LIMPEZA PÚBLICA - SLU-DISTRITO FEDERAL	432875,0	2623,00	2622,04	2622,04
TOTAL - 6209 - INFRAESTRUTURA	506644415,00	751020099,00	719906051,54	689622606,49

Programação Orçamentária Realizada:

3467.9670 - Instalação de contêineres semienterrados tm no Distrito Federal

No ano de 2024, estão operantes 568 papa-lixos, sendo que 88 equipamentos foram instalados no ano em questão. Está prevista, ainda, a instalação de 29 equipamentos em contratos vigentes.

2079 - MANUTENÇÃO DAS ATIVIDADES DE LIMPEZA PÚBLICA:



0016 - MANUTENÇÃO DAS ATIVIDADES DE LIMPEZA PÚBLICA - MANUTENÇÃO DAS ATIVIDADES DE LIMPEZA PÚBLICA PP - DISTRITO FEDERAL - DISTRITO FEDERAL / 0017 - MANUTENÇÃO DAS ATIVIDADES DE LIMPEZA PÚBLICA - MANUTENÇÃO DAS ATIVIDADES DE LIMPEZA PÚBLICA - DISTRITO FEDERAL - DISTRITO FEDERAL / 0018 - MANUTENÇÃO DAS ATIVIDADES DE LIMPEZA PÚBLICA - AQUISIÇÃO DE LIXEIRAS - DISTRITO FEDERAL

Desde 2019, foram instaladas mais de 21.000 papeleiras pelo SLU, das quais cerca de 15.000 encontram-se operantes atualmente. Está prevista a instalação de 4.064 equipamentos em contratos vigentes.

6118 - MANUTENÇÃO DAS ATIVIDADES DE LIMPEZA PÚBLICA--DISTRITO FEDERAL

Foram realizados os serviços de coleta e transporte de resíduos sólidos pela coleta convencional e coleta seletiva, além dos serviços de varrição manual e mecanizada de vias e logradouros públicos e dos serviços complementares.

6125 - INSTALAÇÃO DE CONTEINERES SEMIENTERRADOS EM TODO DISTRITO FEDERAL - DF - 2024

Houve previsão na Lei Orçamentária Anual (LOA) de R\$ 600.000,00, dos quais foram executados R\$ 537.570,00. Contudo, em novembro do corrente ano, houve um aporte de recursos provenientes do Contrato de Financiamento firmado entre o Governo do Distrito Federal (GDF) e o Banco do Brasil, no montante de R\$ 505.000.000,00.

O Serviço de Limpeza Urbana (SLU) foi contemplado nesse contrato com a quantia de R\$ 30.803.340,00, distribuída em três Programas de Trabalho (PTs) previamente mencionados, conforme registrado na Nota de Crédito 2024NA00094. Especificamente, o valor de R\$ 8.031.573,00, contido na referida nota de crédito, foi incorporado à presente ação.

Entretanto, devido à incorporação tardia desses recursos, não houve tempo hábil para a execução integral do valor no exercício de 2024. Por esse motivo, a execução da ação ficou abaixo do percentual de 80%. O saldo remanescente será devidamente executado a partir de 2025, respeitando o cronograma de atividades planejado.

6126 - MANUTENÇÃO DAS ATIVIDADES DE LIMPEZA PÚBLICA - AQUISIÇÃO DE CONTÊINERES SEMIENTERRADOS - DISTRITO FEDERAL

Trata-se da Emenda Parlamentar 00177.01, destinada para instalação de três contêineres semienterrados, com valor unitário de R\$ 53.757,00. Nesse sentido, informa-se que o valor empenhado e liquidado corresponde ao montante referente à execução parcial do objeto, uma vez que o empenho e a liquidação dependem da efetiva instalação das unidades. Portanto, o montante empenhado e liquidado está condicionado à conclusão dessa etapa específica do processo.

6127 - AQUISIÇÃO DE CONTÊINERES SEMIENTERRADOS - NO DISTRITO FEDERAL

Trata-se da Emenda Parlamentar 00379.01, destinada para instalação de dois contêineres semienterrados, com valor unitário de R\$ 53.757,00. Nesse sentido, informa-se que o valor empenhado e liquidado corresponde ao montante referente à execução parcial do objeto, uma vez que o empenho e a liquidação dependem da efetiva instalação das unidades. Portanto, o montante empenhado e liquidado está condicionado à conclusão dessa etapa específica do processo.

Para os demais subtítulos da ação 2079 (0006, 0008): sem informações.

2582 - MANUTENÇÃO DAS INSTALAÇÕES DE RECUPERAÇÃO DE RESÍDUOS - IRR

Foram mantidos galpões para o desenvolvimento de projetos de inclusão produtiva de catadores, em que as cooperativas contratadas realizaram a triagem de resíduos recicláveis.

2654 - TRATAMENTO E MANEJO DE RESÍDUOS DE SAÚDE

O serviço de coleta dos resíduos de saúde é realizado sob demanda, conforme as bombonas de Resíduos de Saúde são utilizadas nas Instalações de Recuperação de Resíduos - IRRs. Nesse contexto, as medições dependem do uso desse serviço nas IRRs, que não atingiram o estimado contratual no ano de 2024,



3002 - CONSTRUÇÃO DE PONTOS DE ENTREGA VOLUNTÁRIA - PEVs / 0005 - CONSTRUÇÃO DE PONTOS DE ENTREGA VOLUNTÁRIA - PEV's--DISTRITO FEDERAL

Não foi possível realizar a execução total da ação, devido ao descumprimento contratual da empresa vencedora da licitação para a construção dos referidos PEVs, conforme processo de apuração de irregularidades contratuais. Ressalta-se que houve um acréscimo de R\$ 12.000.000,00 no valor total autorizado, oriundo de captação de recurso de operação de crédito do Banco do Brasil, Nº 40/000004-4, envolvendo SUCAP e SLU.

3016 - CONSTRUÇÃO DE UNIDADES OPERACIONAIS DE MANEJO DE RESÍDUOS SÓLIDOS / 0001 - CONSTRUÇÃO DE UNIDADES OPERACIONAIS DE MANEJO DE RESÍDUOS SÓLIDOS--DISTRITO FEDERAL

Do montante de R\$ 14.657.313,00, o valor de R\$ 5.884.895,61 foi utilizado para pagamento do contrato referente à construção de tanques para armazenamento de 50.000 m³ de efluentes no ASB e do contrato referente à construção do Sistema de Reservatórios de Qualidade e Quantidade (RQQ). Contudo, era previsto o pagamento de R\$ 8.187.382,44, mas, devido a atrasos na execução da obra contratada, foi possível liquidar apenas R\$ 5.884.895,61, até o momento.

Não houve outro processo que utilizasse o saldo de R\$ 8.772.417,39 referente a essa ação, considerando que os processos destinados à sua aplicação ainda estavam em fase de análise das propostas dos licitantes. Por essa razão, nenhum valor havia sido empenhado até o momento.

9107 - TRANSFERÊNCIA FINANCEIRA A ENTIDADES

Foi acordado Termo de Fomento para a atuação de cooperativa de catadores na gestão do Ponto de Entrega Voluntária – PEV situado na Região Administrativa do Guará, compreendendo a administração do equipamento público em questão e a gestão quanto à recepção voluntária e gratuita de resíduos da construção civil e/ou volumosos, dando o devido retorno à cadeia produtiva dos resíduos classe B e C passíveis de reaproveitamento, bem como a apresentação de Modelo Sustentável de Coleta Não Seletiva dos referidos resíduos porta a porta com utilização de veículos de tração elétrica, desmobilizando a utilização do Veículo de Tração Animal – VTA.

Programação Orçamentária não Executada:

2079 - MANUTENÇÃO DAS ATIVIDADES DE LIMPEZA PÚBLICA:

0009 - MANUTENÇÃO DAS ATIVIDADES DE LIMPEZA PÚBLICA-INSTALAÇÃO DE CONTÊINERES SEMIENTERRADOS (PAPA-LIXO)- GUARÁ / 0012 - MANUTENÇÃO DAS ATIVIDADES DE LIMPEZA PÚBLICA-MANUTENÇÃO DAS ATIVIDADES DE LIMPEZA PÚBLICA-AQUISIÇÃO DE CONTEINERS SEMI ENTERRADOS-DISTRITO FEDERAL / 0014 - MANUTENÇÃO DAS ATIVIDADES DE LIMPEZA PÚBLICA-AQUISIÇÃO DE CONTÊINERES SEMIENTERRADOS NO DISTRITO FEDERAL-DISTRITO FEDERAL

No ano de 2024, estão operantes 568 papa-lixos, sendo que 88 equipamentos foram instalados no ano em questão. Está prevista, ainda, a instalação de 29 equipamentos em contratos vigentes.

6124 - INSTALAÇÃO DE CONTÊINERES SEMIENTERRADOS (PAPA LIXO) - VICENTE PIRES

Referente à Emenda Parlamentar 00226.01, a qual foi cancelada.

Para o subtítulo 0013 da ação 2079: sem informações.

0034 - CONSTRUÇÃO DE PONTOS DE ENTREGA VOLUNTÁRIA - PEVs-CONSTRUÇÃO DE PONTOS DE ENTREGA VOLUNTÁRIA-DISTRITO FEDERAL

Não foi possível executar a totalidade da ação devido à devolução de emendas parlamentares, em razão da falta de tempo hábil para sua implementação, ocasionada pelo descumprimento contratual da empresa vencedora da licitação destinada à construção dos referidos PEVs.



0049 - CONSTRUÇÃO DE PAPA-ENTULHO NAS CIDADES

Não foi possível executar a totalidade da ação devido à devolução de emendas parlamentares, em razão da falta de tempo hábil para sua implementação, ocasionada pelo descumprimento contratual da empresa vencedora da licitação destinada à construção dos referidos PEVs.

3013 - RECUPERAÇÃO DE UNIDADES OPERACIONAIS DE MANEJO DE RESÍDUOS SÓLIDOS / 0001 - RECUPERAÇÃO DE UNIDADES OPERACIONAIS DE MANEJO DE RESÍDUOS SÓLIDOS--DISTRITO FEDERAL / 0002 - RECUPERAÇÃO DE UNIDADE OPERACIONAIS DE MANEJO DE RESIDUOS SÓLIDOS NO DF

A execução total da ação não foi viabilizada devido à devolução de emendas parlamentares, em razão da ausência de tempo hábil para sua implementação.

3101 - CONSTRUÇÃO DO ATERRO SANITÁRIO DE BRASÍLIA / 0003 - CONSTRUÇÃO DO ATERRO SANITÁRIO DE BRASÍLIA-- SAMAMBAIA

Essa ação foi planejada com base em possíveis necessidades identificadas. No entanto, optou-se por incorporá-la à ação "Construção de Unidades Operacionais de Manejo de Resíduos Sólidos - Distrito Federal", considerando ser uma alternativa mais eficiente para a execução das atividades. Por isso, o programa mencionado apresentou empenho e liquidação zerada. Indicadores de Desempenho por Programa de Governo

Indicador	Unidade	Índice mais recente	Apurado	Period	Desej 1º Ano	Alcanç 1º Ano	Desej 2º Ano	Alcanç 2º Ano	Desej 3º Ano	Alcanç 3º Ano	Desej 4º Ano	Alcanç 4º Ano	Fonte
10764 - RECUPERAÇÃO DE MATERIAIS SECOS RECICLÁVEIS	PERCENTUAL		01/01/2001	Anual	7,00	5,44		X		X		X	DITEC(USMOB)/DILUR(GEMED)/COOPERATIVAS
Justificativa: 2024 - Os dados de coleta seletiva e triagem foram consolidados até setembro, considerando que a finalização dos dados de outubro ainda não havia ocorrido até a data limite para atualização. A metodologia de cálculo segue a divisão do total comercializado pelas cooperativas de triagem pelo total coletado pelo SLU (coleta convencional e seletiva). Assim, até setembro de 2024, o índice registrado foi de 5,44%.													
10765 - TAXA DA COLETA SELETIVA	PERCENTUAL		01/01/2001	Anual	7,25	7,46		X		X		X	DILUR/DITEC/COOPERATIVAS
Justificativa: 2024 - As quantidades de resíduos provenientes da coleta seletiva realizadas pelas empresas contratadas pelos Contratos nº 18/2019, nº 19/2019 e nº 24/2019 foram obtidas pelo Sistema de Gestão Integrada (SGI) deste SLU. Também foram consideradas no cálculo as coletas seletivas realizadas por cooperativas e associações de catadores, conforme prestações de contas dos contratos firmados com o SLU. Até setembro de 2024, o índice registrado foi de 7,46%.													

6210 - MEIO AMBIENTE

Execução Orçamentária e Financeira

Ação/Subtítulo	Lei	Despesa Autorizada	Empenhado	Liquidado
4094 - PROMOÇÃO DA EDUCAÇÃO AMBIENTAL E AÇÕES SUSTENTÁVEIS	5000,0	5000,00	0	0
2256 - PROMOÇÃO DA EDUCAÇÃO AMBIENTAL E AÇÕES SUSTENTÁVEIS-SERVIÇO DE LIMPEZA URBANA-DISTRITO FEDERAL	5000,0	5000,00	0	0
TOTAL - 6210 - MEIO AMBIENTE	5000,00	5000,00	0,00	0,00

Programação Orçamentária não Executada:

4094 - PROMOÇÃO DA EDUCAÇÃO AMBIENTAL E AÇÕES SUSTENTÁVEIS / 2256 - PROMOÇÃO DA EDUCAÇÃO AMBIENTAL E AÇÕES SUSTENTÁVEIS-SERVIÇO DE LIMPEZA URBANA-DISTRITO FEDERAL

Esta ação foi inicialmente mapeada para atender às demandas de educação ambiental e ações sustentáveis. Contudo, os valores previstos não foram efetivamente realizados no exercício de 2024, resultando na inexistência de qualquer pagamento efetuado nesta ação.



8209 - INFRAESTRUTURA - GESTÃO E MANUTENÇÃO

Execução Orçamentária e Financeira

Ação/Subtítulo	Lei	Despesa Autorizada	Empenhado	Liquidado
1471 - MODERNIZAÇÃO DE SISTEMA DE INFORMAÇÃO	10000,0	10000,0	2000,0	2000,0
5851 - MODERNIZAÇÃO DE SISTEMA DE INFORMAÇÃO-SERVIÇO DE LIMPEZA URBANA-DISTRITO FEDERAL	10000,0	10000,0	2000,0	2000,0
2396 - CONSERVAÇÃO DAS ESTRUTURAS FÍSICAS DE EDIFICAÇÕES PÚBLICAS	800000,0	147004,00	0	0
5337 - CONSERVAÇÃO DAS ESTRUTURAS FÍSICAS DE EDIFICAÇÕES PÚBLICAS-SERVIÇO DE LIMPEZA URBANA-DISTRITO FEDERAL	800000,0	147004,00	0	0
2557 - GESTÃO DA INFORMAÇÃO E DOS SISTEMAS DE TECNOLOGIA DA INFORMAÇÃO	550000,0	1787790,00	1580887,59	1543017,99
5182 - GESTÃO DA INFORMAÇÃO E DOS SISTEMAS DE TECNOLOGIA DA INFORMAÇÃO-SERVIÇO DE LIMPEZA URBANA-DISTRITO FEDERAL	550000,0	1787790,00	1580887,59	1543017,99
4088 - CAPACITAÇÃO DE SERVIDORES	150000,0	24060,00	24060,0	24060,0
0004 - CAPACITAÇÃO DE SERVIDORES - SLU - DISTRITO FEDERAL	150000,0	24060,00	24060,0	24060,0
8502 - ADMINISTRAÇÃO DE PESSOAL	124023500,0	118901717,00	117726846,76	117491029,93
8880 - ADMINISTRAÇÃO DE PESSOAL-SERVIÇO DE LIMPEZA URBANA-DISTRITO FEDERAL	124023500,0	118901717,00	117726846,76	117491029,93
8504 - CONCESSÃO DE BENEFÍCIOS A SERVIDORES	9863795,0	8910795,00	7951164,26	7943535,66
9686 - CONCESSÃO DE BENEFÍCIOS A SERVIDORES-SERVIÇO DE LIMPEZA URBANA-DISTRITO FEDERAL	9863795,0	8910795,00	7951164,26	7943535,66
8517 - MANUTENÇÃO DE SERVIÇOS ADMINISTRATIVOS GERAIS	10967125,0	16367125,00	15693003,40	14195151,75
9762 - MANUTENÇÃO DE SERVIÇOS ADMINISTRATIVOS GERAIS-SERVIÇO DE LIMPEZA URBANA-DISTRITO FEDERAL	10967125,0	16367125,00	15693003,40	14195151,75
8505 - PUBLICIDADE E PROPAGANDA	150000,0	150000,0	136888,06	82744,80



8738 - PUBLICIDADE E PROPAGANDA-INSTITUCIONAL-SERVIÇO DE LIMPEZA URBANA-DISTRITO FEDERAL	150000,0	150000,0	136888,06	82744,80
TOTAL - 8209 - INFRAESTRUTURA - GESTÃO E MANUTENÇÃO	146514420,00	146298491,00	143114850,07	141281540,13

Programação Orçamentária Realizada:

1471 - MODERNIZAÇÃO DE SISTEMA DE INFORMAÇÃO / 5851 - MODERNIZAÇÃO DE SISTEMA DE INFORMAÇÃO-SERVIÇO DE LIMPEZA URBANA-DISTRITO FEDERAL

Considerando que o processo teve empenho e liquidação no valor de R\$ 2.000,00 (dois mil reais), cabe destacar que não foram registrados outros processos que tenham utilizado o saldo remanescente de R\$ 8.000,00 (oito mil reais) referente a essa ação.

5182 - GESTÃO DA INFORMAÇÃO E DOS SISTEMAS DE TECNOLOGIA DA INFORMAÇÃO-SERVIÇO DE LIMPEZA URBANA-DISTRITO FEDERAL

Os recursos foram utilizados para a aquisição e manutenção de equipamentos de informática, sistemas e licenças. Foi realizada a aquisição de 69 (sessenta e nove) computadores, com o dispêndio de um valor de R\$ 269.583,00 (duzentos e sessenta e nove mil quinhentos e oitenta e três reais).

Além disso, foi realizada a renovação do contrato de desenvolvimento de sistemas do SLU/DF, no valor total de R\$ 700.000,00 (setecentos mil reais), bem como foram realizadas contratações de 12 licenças, para permitir melhor desempenho das atividades do SLU/DF.

0004 - CAPACITAÇÃO DE SERVIDORES - SLU - DISTRITO FEDERAL

Foram ofertados 66 cursos de capacitação de 10 instituições diferentes aos servidores do SLU, resultando em um total de 102 servidores capacitados no ano de 2024.

8880 - ADMINISTRAÇÃO DE PESSOAL-SERVIÇO DE LIMPEZA URBANA-DISTRITO FEDERAL / 9686 - CONCESSÃO DE BENEFÍCIOS A SERVIDORES-SERVIÇO DE LIMPEZA URBANA-DISTRITO FEDERAL

Recursos destinados à remuneração dos servidores do SLU e ao pagamento dos benefícios concedidos.

9762 - MANUTENÇÃO DE SERVIÇOS ADMINISTRATIVOS GERAIS-SERVIÇO DE LIMPEZA URBANA-DISTRITO FEDERAL

Recursos utilizados para pagamento das despesas com os colaboradores terceirizados do SLU.

8738 - PUBLICIDADE E PROPAGANDA-INSTITUCIONAL-SERVIÇO DE LIMPEZA URBANA-DISTRITO FEDERAL

Ação destinada à publicação de matérias no DODF. Foram publicadas 392 matérias em 2024.

Programação Orçamentária não Executada:

2396 - CONSERVAÇÃO DAS ESTRUTURAS FÍSICAS DE EDIFICAÇÕES PÚBLICAS / 5337 - CONSERVAÇÃO DAS ESTRUTURAS FÍSICAS DE EDIFICAÇÕES PÚBLICAS-SERVIÇO DE LIMPEZA URBANA-DISTRITO FEDERAL

Informa-se que os projetos afetos às referidas ações em parte foram satisfeitos pela assinatura do contrato de manutenção predial.

O contrato supracitado utilizou a dotação pertencente ao Programa de Trabalho 15.122.8209.8517.9762 - MANUTENÇÃO DE SERVIÇOS ADMINISTRATIVOS GERAIS-SERVIÇO DE LIMPEZA URBANA-DISTRITO FEDERAL, natureza da despesa 3.3.90.39 - Outros Serviços de Terceiros - Pessoa Jurídica, no subitem 16 - Manutenção e Conservação de Bens Imóveis, cujo dispêndio no exercício de 2024 se deu conforme o quadro a seguir:



Janeiro	R\$ 126.228,55
Fevereiro	R\$ 126.074,08
Março	R\$ 125.080,90
Abril	R\$ 84.194,38
Maio	R\$ 114.498,49
Junho	R\$ 120.799,90
Julho	R\$ 194.667,67
Agosto	R\$ 137.772,13
Setembro	R\$ 127.743,83
Outubro	R\$ 120.999,70
Novembro	R\$ 126.605,30
Total	R\$ 1.404.664,93

3. INFORMAÇÕES COMPLEMENTARES

Realizações extraordinárias.

Resíduos da Construção Civil – RCC

A coleta de Resíduos da Construção Civil – RCC consiste no serviço de autorização de coleta, transporte e destinação final de resíduos da construção civil e resíduos volumosos no Distrito Federal. A Unidade de Recebimento de Entulhos – URE, responsável pela logística, tratamento e destinação desses resíduos, recebe em média 900 caminhões de coleta por dia. De 2019 até a novembro de 2023, foram recebidas 7 milhões de toneladas de resíduos, com processamento de quase 1,3 milhões de toneladas nesse período.

Em 2024, foi assinado contrato cujo objeto era a elaboração de projeto executivo completo de concepção, implantação, operação e manutenção da nova Unidade de Recebimento de Entulhos, com previsão de conclusão no final de 2025. A nova Unidade de Recebimento de Entulhos será instalada na Região Administrativa do Recanto das Emas e será a unidade que irá permitir o encerramento definitivo das operações realizadas na área do antigo Lixão da Estrutural, permitindo que seja feita a remediação plena da área. Estima-se que, em meados de 2026, seja aberta a licitação para sua implantação e operação, com base nos projetos executivos que estão em elaboração.

Também em 2024, foi celebrado, entre o IBRAM e o SLU, Termo de Compromisso Ambiental, que apresentava como objeto a regularização ambiental das atividades desenvolvidas na atual Unidade de Recebimento de Entulhos - URE, durante as tratativas para seu fechamento definitivo, e ações de gerenciamento de áreas contaminadas.

Coleta Seletiva

O serviço compreende a coleta, o transporte e a destinação de resíduos sólidos urbanos recicláveis, tais como papel, plástico, metal, vidro, entre outros, das áreas urbanas do Distrito Federal. Tem-se registrado aumento progressivo das áreas de atendimento: em 2020 (período de início da pandemia), foi registrado o recebimento de 21.466,91 toneladas de resíduos provenientes da coleta seletiva; em 2021, foram recebidas 36.201,53 toneladas (aumento de 40,7%); em 2022, o recebimento foi de 42.505,49 toneladas (aumento de 14,83%); em 2023, foram recebidas 53.161,14 toneladas (aumento de 25,07%).

Adicionalmente, a taxa de aproveitamento dos resíduos vem evoluindo. No ano de 2020, foram aproveitadas 18.199,43 toneladas (período de início da pandemia) e, em 2021, houve aumento de 49,07%, tendo sido aproveitadas 35.735,19 toneladas, incluindo o acréscimo de mais 1 contrato para o serviço de triagem; no ano de 2022, houve um aumento de 4,36%, tendo sido aproveitadas 37.364,60 toneladas, sendo acrescido mais 1 contrato para o serviço de triagem; em 2023, houve aproveitamento de 39.718,74 toneladas, com um aumento de 6,3; já em 2024, foram recebidas 42.714,07 (janeiro a setembro), com projeção para todo o ano de 2024 de 54.281,80 toneladas (aumento projetado de 2,11%, em relação a 2023).

Em 2024, houve aproveitamento de 31.128,80 (até setembro), com projeção para todo o ano de 2024 de um total de 40.600,07 toneladas (aumento de 2,22%).



Tratamento de Efluentes Líquidos (Chorume)

No início da operação do Aterro Sanitário de Brasília, todo chorume produzido era encaminhado para a Estação de Tratamento de Esgoto – Melchior, da Caesb. Em abril de 2019, contudo, houve suspensão do recebimento do efluente, o que gerou acúmulo de passivos, que chegaram a ocupar 14 lagoas de acumulação de lixiviado. Em setembro de 2019, entrou em operação a Estação de Tratamento de Chorume - ETC do ASB. Em novembro de 2020, foi assinado o contrato regular e, assim, foi possível tratar todo o passivo acumulado, esgotando-o totalmente no ano de 2021.

Atualmente, 4 lagoas de acumulação estão disponíveis e aptas para armazenar lixiviado, além de existirem 2 reservatórios utilizados para o tratamento do lixiviado, o que resulta em uma capacidade de armazenamento de 50.783,46 m³. Está em andamento a construção de novas lagoas definitivas para armazenamento de chorume no Aterro Sanitário de Brasília, com capacidade de aproximadamente 50.000 m³.

Todo lixiviado produzido no ASB, na Unidade de Recebimento de Entulho - URE e na Usina de Tratamento Mecânico Biológico do PSUL – UTMB PSUL é tratado na Estação de Tratamento do ASB. O chorume proveniente da URE começou a ser tratado no ASB a partir de junho de 2023.

A seguir, são apresentadas as quantidades de chorume tratadas no ASB até o mês de outubro de 2024:

Ano	Volume de Chorume Tratado (m ³)
2020	398.489,35
2021	370.870,40
2022	266.788,00
2023	289.131,00
De janeiro a outubro de 2024	297.225,40

Produção de Composto Orgânico

O composto orgânico proveniente de lixo (COL) é produzido a partir da compostagem de frações orgânicas da coleta domiciliar e, após tratamento na Usina de Tratamento Mecânico Biológico da Ceilândia, é doado a pequenos produtores rurais do Distrito Federal e dos municípios que compõem a Região Integrada de Desenvolvimento do DF e Entorno (RIDE), contribuindo para a sustentabilidade e para a produção de alimentos no DF. Cada produtor tem direito à cota de 90 toneladas/ano, com demanda comprovada por recomendação técnica da Empresa de Assistência Técnica e Extensão Rural do Distrito Federal (Emater-DF). O SLU é o maior produtor de composto orgânico proveniente de lixo da América Latina, registrando a compostagem de mais de 81,6 mil toneladas em 2023 e com projeção de mais de 83,1 mil toneladas até o final de 2024. Isso corresponde a um aumento de 1,77% com relação ao ano anterior e corresponde ao recorde histórico da unidade. A previsão era de que, em 2024, fossem produzidas cerca de 19,6 mil toneladas de composto orgânico proveniente de lixo pronto para uso na produção de alimentos no DF.

Coleta de Resíduos Destinados ao Aterro Sanitário de Brasília

O Aterro Sanitário de Brasília - ASB é o local ambientalmente adequado de disposição final de resíduos sólidos urbanos do Distrito Federal. De acordo com consultorias especializadas, o ASB está entre os melhores aterros do país. Toda a área é impermeabilizada, possui drenos de gases e chorume, bem como cobertura diária dos resíduos. Além disso, a área é monitorada do ponto de vista ambiental e geotécnico, adotando-se os mais rígidos padrões técnicos, cumprindo-se integralmente as condicionantes exigidas na licença de operação.

No ASB, são recebidos mais de 170 veículos por dia, em média. A seguir são apresentadas as quantidades de resíduos recebidas no ASB:

Ano	Quantidade de resíduo aterrado no ASB (toneladas)
2017	252.703,54
2018	749.608,60
2019	800.972,13



2020	821,089,78
2021	760.763,01
2022	718.554,18
2023	738.936,51
De janeiro a outubro de 2024	621.883,94

Papa-Entulho ou Ponto de Entrega Voluntária - PEV'S

O papa-entulho corresponde a um espaço adequado para a população descartar restos de obra, móveis velhos e outros volumosos (exceto eletrônicos), restos de poda, material reciclável e óleo de cozinha usado. O SLU possuía 14 novos Papa-entulhos em 2022 e, ao longo de 2023, houve o início da operação de mais 09 unidades, totalizando 23 unidades em operação, em diversas RAs.

Em 2024, foram iniciadas as obras para 04 construção de novos papa-entulhos, em Itapoã, Granja do Torto, Riacho Fundo II e Planaltina.

Papa-Lixo ou Contêiner Semienterrado

O papa-lixo consiste em um contêiner semienterrado destinado à coleta e ao armazenamento de resíduos sólidos domiciliares indiferenciados. As localizações de instalação desses equipamentos são definidas a partir de solicitações oriundas de diversos órgãos e entidades, bem como de registros de ouvidorias, as quais são submetidas a análises técnicas, com inspeções locais e verificações complementares para identificar possíveis interferências, como redes de água e esgoto. A seleção dos pontos leva em conta as demandas da sociedade, viabilidade técnica, necessidade, áreas de difícil acesso, regiões prioritárias e interferências físicas, além das deliberações das administrações regionais. A decisão final é do Grupo Executivo instituído pelo Decreto nº 44.968/2023, composto por órgãos do Distrito Federal e administrações regionais.

No ano de 2024, estavam operantes 568 papa-lixos, sendo que 88 equipamentos foram instalados no ano em questão. Está prevista, ainda, a instalação de 29 equipamentos em contratos vigentes.

Papa-Reciclável ou Locais de Entrega Voluntária – LEVs

Os papa-recicláveis ou Locais de Entrega Voluntária (LEVs) são contêineres de superfície destinados à coleta de resíduos sólidos domiciliares recicláveis (papel, plástico, papelão, metal, isopor), podendo ser utilizados de forma complementar ao serviço de coleta seletiva na modalidade porta a porta ou suplementar, garantindo a expansão da coleta seletiva para localidades não atendidas anteriormente.

No ano de 2024, estavam operantes 309 papa-recicláveis, incluindo equipamentos semienterrados, sendo que 4 equipamentos foram instalados no ano em questão. Não há previsão de novas instalações

Papeleiras ou Lixeirinhas

As papeleiras ou lixeiras são equipamentos destinados ao acondicionamento de refugo de mão pelos pedestres em trânsito pelas vias e logradouros públicos da cidade. Elas são instaladas em áreas públicas com grande movimentação de pessoas e próximas a equipamentos públicos (paradas de ônibus, praças, quadras poliesportivas, pontos de encontro comunitário e hospitais). O esvaziamento e reposição do saco plástico de 120 litros das papeleiras/lixerinhas é de responsabilidade das equipes de varrição e/ou catação.

Desde 2019, foram instaladas mais de 21.000 papeleiras pelo SLU, das quais cerca de 15.000 encontram-se operantes atualmente. Está prevista a instalação de 4.064 equipamentos em contratos vigentes.

Tecnologia e Inovação

Está em processo de desenvolvimento a automatização das balanças, uma iniciativa que reduzirá consideravelmente as filas nas unidades, otimizando o fluxo de veículos. Essa implementação permitirá a captura automática das placas dos veículos por meio de câmeras, a abertura automatizada das cancelas e a execução da pesagem de forma completamente



automatizada. Além de aumentar a eficiência operacional, o projeto também reduzirá a necessidade de mão de obra dedicada a esse tipo de operação, promovendo mais agilidade e economia de recursos.

Paralelamente, está em andamento o levantamento de requisitos do sistema atual para o desenvolvimento do SGI 2.0 - Sistema de Gestão Integrado. Essa nova versão será projetada para ser mais eficiente, responsiva e alinhada às necessidades futuras, proporcionando maior integração, modernidade e agilidade na gestão das operações.

O Termo de Constatação de Irregularidade (TCI) do Serviço de Limpeza Urbana (SLU) é um documento oficial utilizado para registrar irregularidades relacionadas à manutenção da limpeza urbana e ao manejo adequado de resíduos sólidos no Distrito Federal. Ele é emitido por agentes designados ao identificarem desconformidades cometidas por pessoas físicas ou jurídicas, como o descarte inadequado de resíduos ou a não observância de normas ambientais. O objetivo do TCI é formalizar a constatação da irregularidade, orientar o infrator sobre as medidas corretivas necessárias e estabelecer um prazo, geralmente de até 5 dias úteis, para que o problema seja corrigido, contribuindo para a preservação da limpeza urbana e a sustentabilidade ambiental.

Mobilização Social e Educação Ambiental (Campanha Cartão Verde)

Com objetivo de divulgar a gestão de resíduos sólidos e incentivar a coleta seletiva no DF, o SLU realizou, ao longo de 2024, diversas ações.

Teatro do SLU - Servidores da instituição apresentaram, de forma lúdica, as informações sobre descarte regular, correta separação de resíduos e importância da reciclagem para o público infantil em escolas, instituições e organizações públicas e privadas.

Visitas às unidades do SLU - Foram realizadas visitas guiadas às unidades operacionais destinadas a técnicos, estudantes, professores e gestores públicos, com o objetivo de mostrar o funcionamento da gestão de resíduos sólidos no Distrito Federal. Podem ser realizadas visitas na Usina de Tratamento Mecânico-Biológico da Asa Sul, na Usina de Tratamento Mecânico-Biológico de Ceilândia, no Aterro Sanitário de Brasília e nas instalações de Recuperação de Resíduos e nos galpões de triagem.

Eventos institucionais - O SLU organizou eventos e coordenou a participação de eventos de parceiros e de outros órgãos governamentais, com o objetivo de incentivar e conscientizar a população do Distrito Federal sobre o correto descarte de resíduos sólidos.

Mobilização Social e Educação Ambiental (Mobilização Em Ação)

O Projeto Mobilização em Ação teve início no mês de novembro de 2021 e visa despertar a consciência da comunidade brasiliense sobre a necessidade da separação adequada do lixo, para proporcionar emprego e renda para os trabalhadores das cooperativas. A mobilização já realizou ações em várias RA's, com destaque em atividades de educação ambiental na conscientização da coleta seletiva de resíduos porta a porta e também em eventos que mobilizaram a população em parceria com o GDF e Regiões Administrativas. Em 2023, destaca-se as ações no Varjão, com público de 1.500 pessoas; no Recanto das Emas, com público de 2.500; no Paranoá, com público de 2.500; e na Rodoviária do Plano Piloto, com ação de conscientização para os grandes geradores, alcançando a marca de 120 comerciantes orientados. Público estimado: 14.920 usuários, direta ou indiretamente atendidos.

O SLU estabeleceu novas metodologias de abordagem junto à população, utilizando um aplicativo que permitiu acesso à localização geográfica dos mobilizadores, por meio de um questionário aplicado à população atendida. Ademais, as empresas contratadas passaram a desenvolver mais ações educativas, palestras e oficinas, além de receberem capacitações regulares. De janeiro a agosto de 2024, o aplicativo dedicado à mobilização da coleta seletiva inclusiva acumulou mais de 99 mil pesquisas realizadas com moradores e trabalhadores domésticos das regiões atendidas pela coleta seletiva inclusiva. Dessa forma, a mobilização social relacionada à coleta seletiva inclusiva no Distrito Federal tem sido aprimorada, visando a oferecer um serviço mais eficaz, transparente e diversificado.



Mobilização Social e Educação Ambiental (Museu Da Limpeza Urbana)

O Museu de Limpeza Urbana é um espaço que preserva e divulga a história de Brasília a partir dos resíduos recolhidos ao longo dos mais de 60 anos da capital. O museu foi criado em 1996, na Usina de Tratamento Mecânico Biológico de Lixo, em Ceilândia, e transferido para o Venâncio Shopping, na Asa Sul, em 2021. O museu possui mais de 600 peças, entre objetos, fotografias, maquetes e documentos, que mostram a evolução da capital federal e do Serviço de Limpeza Urbana (SLU). O museu também promove a educação ambiental, ensinando sobre o descarte correto de resíduos, a reciclagem e a compostagem.

O museu do SLU teve 4.948 visitas até novembro do ano de 2024.

Recursos Humanos do SLU (Capacitação de Servidores)

Levando-se em consideração apenas as capacitações com emissão de certificado, com a criação da Gerência de Capacitação de Capacitação e Atenção ao Servidor (GECAT), instituída em abril de 2022, conforme Edição Extra do DODF Nº 29-A, de 02 de abril de 2022, o percentual de servidores capacitados passou de 15,5% no ano de 2021 para 26,7% no ano de 2023, representando um aumento de 11,2% do total de servidores capacitados, conforme demonstrado na tabela a seguir:

ANO	% DE SERVIDORES CAPACITADOS
2021	15,5%
2022	20,39%
2023	26,7%
2024 (até 28/11)	17,96%

Recursos Humanos do SLU (Catadores e Cooperativas)

O número de catadores de materiais recicláveis e de cooperativas, no período de 2019 a 03/2022, aumentou, respectivamente, em 203,5% e 53,8%, isso em comparação com o período anterior, de 2015 a 2018. No ano de 2023, o SLU beneficiou diretamente cerca de 1.314 catadores, por meio de 42 contratos com 31 organizações de catadores (cooperativas/associações), dos quais são 20 contratos para o serviço de triagem e 22 para o serviço de coleta seletiva (indiretamente, este número é mais substancial e significativo).

No ano de 2024, o SLU beneficiou diretamente cerca de 1.254 catadores, por meio de 42 contratos com 31 organizações de catadores (cooperativas/associações), dos quais eram 20 contratos para o serviço de triagem e 22 para o serviço de coleta seletiva (indiretamente, este número foi mais substancial e significativo).

4. DIAGNÓSTICO DO DESENVOLVIMENTO DA UNIDADE

Análise das realizações, dificuldades encontradas e perspectivas para o próximo exercício.

A gestão do Aterro Sanitário de Brasília - ASB e de sua Estação de Tratamento de Chorume - ETC

Tem sido realizada de forma adequada e efetiva, garantindo a continuidade da prestação do serviço de aterramento de resíduos domiciliares e equiparados de forma ambientalmente adequada, incluindo o devido tratamento de seus efluentes.

Em outubro de 2024, foi finalizada a implantação da Etapa 3 do ASB, ampliando a área disponível para a disposição final ambientalmente adequada de rejeitos, totalizando 320.000 m². De acordo com o projeto executivo do contrato, a vida útil da atual área de maciço é estimada até abril de 2027, porém já existe área adjacente para sua expansão, com previsão de tempo de vida útil total até o ano de 2050.

O prazo de vigência do contrato para a prestação de serviço de tratamento do chorume do ASB foi prorrogado por mais 12 (doze) meses e possui vigência até 07 de novembro de 2025, com base na Cláusula Sétima c/c o disposto no artigo 57, inciso II da Lei n.º 8.666/93, ou até a conclusão do processo licitatório para nova contratação dos correspondentes serviços.



A destinação final dos Resíduos da Construção Civil - RCC

Constitui, de forma geral, um grande desafio para a gestão dos resíduos sólidos no Distrito Federal. As atividades do SLU estão diretamente relacionadas com essa gestão, visto que a autarquia atua tanto nas atividades de coleta, quanto na triagem, no beneficiamento e na disposição final de resíduos da construção civil. Contudo, deve-se destacar que a atual área de operações da Unidade de Recebimento de Entulhos está localizada na área do antigo Aterro Controlado do Jóquei, a qual foi o principal destino final de resíduos sólidos de diversos tipos dentro do DF, desde a década de 1960 até 2018. Sendo assim, é necessário que as operações de deposição de resíduos na área sejam encerradas e que sejam viabilizadas novas áreas para transbordo e triagem de RCC, bem como área para a implementação de aterro tecnicamente adequado para os resíduos da construção Civil.

Cabe destacar que cerca de 40% dos resíduos recebidos na unidade advêm de resíduos depositados de forma irregular em terrenos e vias públicas do DF. Com isso, os resíduos acabam chegando mesclados, dificultando os processos de triagem e beneficiamento dos resíduos de forma adequada na URE. Tendo em vista a grande quantidade de caminhões e resíduos recebidos diariamente, implementar uma estrutura adequada para a triagem dos resíduos constitui um desafio técnico ao SLU. Assim, um dos principais desafios do SLU na área é efetivar a triagem e beneficiamento desses resíduos de forma adequada, atendendo às disposições da Resolução CONAMA nº 307/2002 e suas alterações. Outro desafio do SLU é a recuperação do passivo ambiental da área da operação atual, que recebeu resíduos orgânicos durante 57 anos.

Com vistas a solucionar tais desafios, o SLU vem atuando por meio de várias frentes de intervenção, visando o encerramento das atividades na área do Antigo Aterro Controlado do Jóquei. Conforme já apresentado, em 2024 foi assinado contrato cujo objeto é a elaboração de projeto executivo completo de concepção, implantação, operação e manutenção da nova Unidade de Recebimento de Entulhos, na região administrativa do Recanto das Emas. Paralelamente. Estão em etapa final as tratativas voltadas para contratar os estudos relativos ao gerenciamento de áreas contaminadas, ao passo que a regularização das atividades atualmente desenvolvidas na URE está sendo desenvolvida no âmbito de um Termo de Compromisso Ambiental, celebrado junto ao órgão ambiental. As ações em questão devem ser conduzidas de forma que prevejam um encerramento definitivo das atividades na atual Unidade de Recebimento de Entulho, assim como a gestão do passivo ambiental de décadas, em decorrência da operação do antigo Aterro Controlado do Jóquei Clube. Dessa forma, considerando o caráter interinstitucional dessas ações, há atualmente comissão técnica interinstitucional voltada para o acompanhamento e atendimento das demandas relacionadas à elaboração e execução do plano de intervenção para o encerramento da operação da atual Unidade de Recebimento de Entulhos - URE, visando o início do funcionamento das novas Unidades de Recebimento de Entulhos e o gerenciamento e recuperação da área.

Tecnologia e Inovação

O SLU tem conduzido, de maneira eficaz, a sua modernização, proporcionando um ambiente tecnológico resiliente, capaz de atender às demandas atuais do SLU.

As principais dificuldades enfrentadas incluem a alta rotatividade de servidores, a escassez de mão de obra qualificada e a insuficiência de recursos humanos e financeiros. Esses fatores têm impactado diretamente o andamento de diversos processos, sobrecarregando os poucos servidores disponíveis e dificultando a implantação dos itens contratados, resultando em atrasos em algumas entregas.

Mesmo diante desses desafios, o empenho e a dedicação da equipe têm garantido o atendimento a diversas necessidades previstas no Plano Diretor de Tecnologia da Informação, muitas das quais já foram implementadas ou se encontram em andamento ou em análise para futura contratação.



22215 - CEB ILUMINAÇÃO PÚBLICA E SERVIÇOS S/A

1. HISTÓRICO DA CRIAÇÃO E COMPETÊNCIAS

Legislação Atualizada e Síntese das Competências

A CEB Iluminação Pública e Serviços S.A. ("CEB IPES"), cuja criação foi autorizada pela Assembleia Geral de Constituição, é uma sociedade por ações constituída como subsidiária integral da Companhia Energética de Brasília – CEB ("CEB Holding"), regida pela Lei n.º 6.404/1976 e pelo seu Estatuto, sob o CNPJ nº 39.683.726/0001-01, com Sede localizada no SGAN Quadra 601, Bloco H, Asa Norte, Salas SEMI Enterrado: 004SE à 019 SE; Térreo: 010TE à 021TE; 2º pavimento e Cobertura: 2010 a 2023, Edifício ÍON Escritórios Eficientes, CEP: 70.830-010, Brasília, Distrito Federal.

A CEB IPES foi constituída, nos termos do Estatuto Social, como Companhia em 30 de outubro de 2020, com Capital de R\$ 100.000,00 (cem mil reais), sendo que a totalidade de suas ações representativas do Capital é de propriedade da CEB Holding e tem por objeto social, dentre outros, prestar serviços de gestão, manutenção, recuperação, modernização, melhoramento, efficientização, expansão e compartilhamento de ativos que integram o parque de iluminação pública, de forma direta ou indireta.

Um dos principais objetivos da CEB IPES é a efficientização do parque de iluminação pública distrital com a total substituição das luminárias convencionais existentes por modelos de LED, em todo o Distrito Federal.

No contexto da reestruturação da CEB DIS em 2020, foi aprovada a Cisão Parcial para a CEB IPES, visando simplificar a estrutura, possibilitando que atividades e bens não necessários às funções regulatórias primordiais da CEB DIS fossem cindidos à CEB IPES. A Cisão Parcial ocorreu em fevereiro de 2021 e envolveu a cessão de crédito no valor de R\$ 176.210.000,00 (cento e setenta e seis milhões, duzentos e dez mil reais) oriundos da venda de um imóvel que integrava o patrimônio da CEB DIS para a TERRACAP, e outros imóveis que somaram o montante de R\$ 1.586.999,27 (um milhão, quinhentos e noventa e seis mil, novecentos e noventa e nove reais e vinte e sete centavos), 84 (oitenta e quatro) empregados da CEB DIS oriundos de um processo seletivo interno, cuja obrigação líquida foi de R\$ 2.247.260,11 (dois milhões, duzentos e quarenta e sete mil, duzentos e sessenta reais e onze centavos), perfazendo um acervo líquido no montante de R\$ 175.549.739,16 (cento e setenta e cinco milhões, quinhentos e quarenta e nove mil, setecentos e trinta e nove reais e dezesseis centavos), que formou seu capital.

Em fevereiro de 2023, a Controladora CEB manifestou a intenção pela redução do capital social desta Companhia, mediante a transferência dos terrenos que estão registrados e a referida redução de capital foi baseada na existência de capital excessivo ao seu objeto social, haja vista que a redução de capital não alterou seus índices de liquidez, ficando integralmente preservado, assim como a capacidade de cumprimento de suas obrigações. A redução de capital foi autorizada pelo Conselho Fiscal da CEB IPES, por meio do Parecer SEI-GDF nº 6/2023 – CEB-H/PR/SOC, bem como pela Assembleia Geral da CEB IPES, por meio da 9ª Assembleia Geral Extraordinária, tendo suas publicações, conforme determinação legal, no Diário Oficial do Distrito Federal – DODF e no Jornal de Brasília no dia 04 de maio de 2023. A redução de capital foi efetivada no mês de julho de 2023 no montante de R\$ 1.569.159,69, redução de 0,8933% no capital social da CEB IPES, passando de R\$ 175.549.739,16 para R\$ 174.080.579,47, representado por 174.081 (cento e setenta e quatro milhões, oitenta e um mil) ações ordinárias, nominativas, sem valor nominal, sendo 100% da Companhia Energética de Brasília.

Na organização administrativa, cabe à CEB Holding, na qualidade de acionista único da Companhia, exercer todas as atribuições previstas na Lei nº 6.404, de 15 de dezembro de 1976, como de competência privativa da Assembleia Geral da Companhia, e particularmente, as seguintes:



- I. reformar o presente Estatuto;
- II. tomar as contas dos administradores, examinar, discutir e votar as demonstrações financeiras;
- III. eleger os membros da Diretoria e do Conselho Fiscal, quando for o caso, bem como fixar-lhes as respectivas remunerações;
- IV. aprovar os orçamentos de investimentos e administrativos, anuais e plurianuais;
- V. aprovar o Plano de Negócios para o exercício anual seguinte e a estratégia de longo prazo atualizada com análise de riscos e oportunidades para, no mínimo, os próximos 5 (cinco) anos;
- VI. aprovar o Código de Conduta e Integridade e outras regras de boa prática de governança corporativa submetidos pela Diretoria da Companhia.

A Companhia deverá observar o que dispõe a Lei nº 13.303/2016 no que tange ao órgão de governança, gestão de riscos, transparência e controles internos, bem como o Comitê de Auditoria Estatutário e o Comitê de Elegibilidade, para eleição dos administradores e membros do Conselho Fiscal, que poderão ser compartilhados e disponibilizados através da estrutura da Companhia Energética de Brasília – CEB.

São órgãos de deliberação, administração e fiscalização da Companhia:

Assembleia Geral – órgão superior de deliberação;

Diretoria – Composta por um Diretor-Presidente e quatro Diretores, sendo um Diretor Administrativo e de Finanças; um Diretor de Modernização e Obras; um Diretor de Operação e Manutenção e um Diretor de Planejamento e Engenharia; eleitos pela Assembleia Geral, observadas as condições de elegibilidade, vedações e obrigações impostas na legislação e na regulação aplicável, com mandato de 2 (dois) anos, sendo permitidas, no máximo, 3 (três) reconduções consecutivas.

Conselho Fiscal – Composto por 3 (três) membros efetivos e igual número de suplentes, eleitos pela Assembleia Geral da controladora, com prazo de atuação de 1 (um) ano, permitidas no máximo duas reconduções consecutivas.

Na seleção da administração é necessário que os candidatos aos cargos de conselheiros e diretores preencham os requisitos exigidos pela Lei nº 6.404/76 e Lei nº 13.303/16 e pelo Estatuto Social da Companhia.

FORÇA DE TRABALHO

Servidores	Atividade-Meio (Com cargo em comissão)	Atividade-Fim (Com cargo em comissão)	Atividade-Meio (Sem cargo em comissão)	Atividade-Fim (Sem cargo em comissão)	Total
Efetivos do GDF	0	0	0	0	0
Comissionados sem vínculo efetivo	11	18	0	0	29
Requisitados de órgãos do GDF	11	11	10	8	40
Requisitados de órgãos fora do GDF	0	0	0	0	0
Estagiários	0	0	4	2	6
Menor Aprendiz/Projeto Jovem Candango	0	0	0	2	2
Terceirizados (FUNAP)	0	0	0	0	0



Servidores	Atividade-Meio (Com cargo em comissão)	Atividade-Fim (Com cargo em comissão)	Atividade-Meio (Sem cargo em comissão)	Atividade-Fim (Sem cargo em comissão)	Total
Outros - especificar	0	0	0	0	0
Subtotal	22	29	14	12	77
(-) Cedidos para outros órgãos	0	0	0	0	0
Total Geral	22	29	14	12	77

Transferência dos empregados efetivos para a Controladora CEB – A Procuradoria Geral do Distrito Federal – PGDF ao analisar a recomendação da Consultoria junto à Fundações Instituto de Pesquisas Econômicas – FIPE quanto à reestruturação da CEB IPES, propôs a celebração de um novo contrato de concessão do Governo do Distrito Federal – GDF com a Companhia Energética de Brasília – CEB à luz da promulgação de uma Lie Ordinária do Distrito Federal, com vistas à outorga dos serviços de iluminação pública à CEB, diretamente ou por meio de suas controladas ou subsidiárias integrais.

No âmbito de negociação com a Câmara Legislativa do Distrito Federal – CLDF, para aprovação do Projeto de Lei nº 3.069/2022, a CEB assumiu o compromisso de realizar a transferência dos empregados, no caso de uma futura pretensão de transferência da concessão dos serviços de iluminação pública para a iniciativa privada. O referido Projeto de Lei foi aprovado na CLDF, tendo sido sancionado pelo Governo do Distrito Federal, por meio da Lei nº 7.275, de 05 de julho de 2023. Em 05 de outubro de 2023 foi publicado o Decreto 45.033/2023 que regulamenta a referida Lei. Frisa-se que, a partir de 01 de julho de 2023, os empregados que desempenham suas atividades na CEB IPES, são oriundas de cessão realizada pela CEB, tendo seus custos ressarcidos pela CEB IPES.

Hoje, na CEB IPES, são remunerados também os Diretores e Conselheiros Fiscais que não estão incluídos no quadro de força de trabalho acima.

2. REALIZAÇÕES POR PROGRAMA

0001 - PROGRAMA DE OPERAÇÕES ESPECIAIS

Execução Orçamentária e Financeira

Ação/Subtítulo	Dotação Inicial	Alterações até o Mês	Despesa Autorizada	Executado no Mês
9050 - RESSARCIMENTOS, INDENIZAÇÕES E RESTITUIÇÕES DE PESSOAL	13982706,0	0	13982706,0	8189595,0
0008 - RESSARCIMENTOS, INDENIZAÇÕES E RESTITUIÇÕES DE PESSOAL - DISTRITO FEDERAL	13982706,0	0	13982706,0	8189595,0
9055 - TARIFAS E ENCARGOS FINANCEIROS	5005,0	0	5005,0	5005,0
0004 - TARIFAS E ENCARGOS FINANCEIROS - DISTRITO FEDERAL	5005,0	0	5005,0	5005,0
9054 - ENCARGOS EXTRA OPERACIONAIS	15877353,0	0	15877353,0	10125808,0
0005 - ENCARGOS EXTRA OPERACIONAIS - DISTRITO FEDERAL	15877353,0	0	15877353,0	10125808,0



TOTAL - 0001 - PROGRAMA DE OPERAÇÕES ESPECIAIS	29865064,00	0,00	29865064,00	18320408,00
---	--------------------	-------------	--------------------	--------------------

Programação Orçamentária Realizada

Programa de Trabalho - 25.122.0001.9050.0008 - Ação realizada - ressarcimento de custo de pessoal requisitado da CEB Holding e de outros órgãos do GDF.

Programa de Trabalho - 25.122.0001.9055.0004 - Ação realizada - encargos bancários

Programa de Trabalho - 28.122.0001.9054.0005 - Ação realizada - Pagamento de impostos e contribuições (IRPJ, CSLL, PIS, COFINS e ISS).

6209 - INFRAESTRUTURA

Execução Orçamentária e Financeira

Ação/Subtítulo	Dotação Inicial	Alterações até o Mês	Despesa Autorizada	Executado no Mês
1836 - AMPLIAÇÃO DOS PONTOS DE ILUMINAÇÃO PÚBLICA	125381264,0	0	125381264,0	6985971,0
0005 - AMPLIAÇÃO DOS PONTOS DE ILUMINAÇÃO PÚBLICA - DISTRITO FEDERAL	32744335,0	0	32744335,0	2395063,0
0006 - AMPLIAÇÃO DOS PONTOS DE ILUMINAÇÃO PÚBLICA - EFICIENTIZAÇÃO DA ILUMINAÇÃO PÚBLICA DO DISTRITO FEDERAL - DISTRITO FEDERAL	92636929,0	0	92636929,0	4590908,0
8505 - PUBLICIDADE E PROPAGANDA	916008,0	0	916008,0	75938,0
0015 - PUBLICIDADE E PROPAGANDA - DISTRITO FEDERAL	916008,0	0	916008,0	75938,0
8507 - MANUTENÇÃO DO SISTEMA DE ILUMINAÇÃO PÚBLICA	30729285,0	0	30729285,0	20574818,0
0009 - MANUTENÇÃO DO SISTEMA DE ILUMINAÇÃO PÚBLICA - DISTRITO FEDERAL	30729285,0	0	30729285,0	20574818,0
TOTAL - 6209 - INFRAESTRUTURA	157026557,00	0,00	157026557,00	27636727,00

Programação Orçamentária Realizada

Programa de Trabalho - 25.752.6209.1836.0005 - Ação realizada - Ampliação de pontos de iluminação pública no Distrito Federal.

Programa de Trabalho 25.752.6209.1836.0006 - Ação realizada - Eficientização do Parque de iluminação pública do Distrito Federal.

Programa de Trabalho - 25.131.6209.8505.0015 - Ação realizada - despesas com publicidade obrigatória no DODF/Jornais de grande circulação (publicação das demonstrações contábeis).

Programa de Trabalho - 25.752.6209.8507.0009 - Ação realizada - Manutenção do parque de iluminação pública do Distrito Federal.



8209 - INFRAESTRUTURA - GESTÃO E MANUTENÇÃO

Execução Orçamentária e Financeira

Ação/Subtítulo	Dotação Inicial	Alterações até o Mês	Despesa Autorizada	Executado no Mês
3467 - AQUISIÇÃO DE EQUIPAMENTOS	100000,0	0	100000,0	61823,0
0001 - AQUISIÇÃO DE EQUIPAMENTOS - DISTRITO FEDERAL	100000,0	0	100000,0	61823,0
1471 - MODERNIZAÇÃO DE SISTEMA DE INFORMAÇÃO	1005000,0	4600000,0	5605000,0	3804657,0
0011 - MODERNIZAÇÃO DE SISTEMA DE INFORMAÇÃO - DISTRITO FEDERAL	1005000,0	4600000,0	5605000,0	3804657,0
1984 - CONSTRUÇÃO DE PRÉDIOS E PRÓPRIOS	11300860,0	-4600000,0	6700860,0	0
0009 - CONSTRUÇÃO DE PRÉDIOS E PRÓPRIOS - DISTRITO FEDERAL	11300860,0	-4600000,0	6700860,0	0
2422 - CONCESSÃO DE BOLSA ESTÁGIO	50000,0	-15996,0	34004,0	34004,0
0002 - CONCESSÃO DE BOLSA ESTÁGIO - DISTRITO FEDERAL	50000,0	-15996,0	34004,0	34004,0
2579 - MANUTENÇÃO E FUNCIONAMENTO DE CONSELHO	427243,0	15996,0	443239,0	340320,0
0005 - MANUTENÇÃO E FUNCIONAMENTO DE CONSELHO - DISTRITO FEDERAL	427243,0	15996,0	443239,0	340320,0
4088 - CAPACITAÇÃO DE SERVIDORES	359043,0	0	359043,0	138539,0
0017 - CAPACITAÇÃO DE SERVIDORES - DISTRITO FEDERAL	359043,0	0	359043,0	138539,0
8502 - ADMINISTRAÇÃO DE PESSOAL	12798174,0	0	12798174,0	10609653,0
0017 - ADMINISTRAÇÃO DE PESSOAL - DISTRITO FEDERAL	12798174,0	0	12798174,0	10609653,0
8504 - CONCESSÃO DE BENEFÍCIOS A SERVIDORES	1281239,0	0	1281239,0	499841,0
0006 - CONCESSÃO DE BENEFÍCIOS A SERVIDORES - DISTRITO FEDERAL	1281239,0	0	1281239,0	499841,0
8517 - MANUTENÇÃO DE SERVIÇOS ADMINISTRATIVOS GERAIS	16464782,0	0	16464782,0	1584488,0
0012 - MANUTENÇÃO DE SERVIÇOS ADMINISTRATIVOS GERAIS - DISTRITO FEDERAL	16464782,0	0	16464782,0	1584488,0
8505 - PUBLICIDADE E PROPAGANDA	915000,0	0	915000,0	0
0007 - PUBLICIDADE E PROPAGANDA - PROGRAMA 8209 - DISTRITO FEDERAL	915000,0	0	915000,0	0
TOTAL - 8209 - INFRAESTRUTURA - GESTÃO E MANUTENÇÃO	44701341,00	0,00	44701341,00	17073325,00



Programação Orçamentária Realizada

Programa de Trabalho - 25.122.8209.3467.0001 - Aquisição de equipamentos e móveis e utensílios.

Programa de Trabalho - 25.122.8209.8502.0017 - Acréscimo motivado pela contratação de novos colaboradores e criação de novos cargos.

Programa de Trabalho - 25.122.8209.8517.0012 - Manutenção de máquinas, equipamentos e de edificações. Consultoria, auditoria, serviços de arquitetura, informática, limpeza e outros serviços eventuais.

Programa de Trabalho 25.122.8209.8504.0006 - Concessão de Benefícios aos empregados CEBIPES.

Programa de Trabalho - 25.122.8209.4088.0017 - Seminários, cursos e treinamentos diversos aos colaboradores em 2024.

Programa de Trabalho - 25.122.8209.2579.0005 - contratação de estagiários e menores aprendizes.

Programa de Trabalho 25.126.8209.1471.0011 - Aquisição de sistema técnico de Iluminação pública, Equipamentos de Informática e melhorias no sistema.

Programa de Trabalho - 25.122.8209.2579.0005 - remuneração de 3 (três) conselheiros fiscais da CEB IPES.

Programação Orçamentária não Executada

Programa de Trabalho - 25.131.8209.8505.0007 - A CEB IPES não contratou em 2024 a empresa para publicidade institucional.

Programa de Trabalho 25.752.8209.1984.0009 - Com a eficácia do Contrato de Concessão em 25/03/2024, por questões estratégicas, a Administração decidiu pela postergação da Construção da Sede da CEB IPES no Terreno na SGM Norte, Lote G.

3. INFORMAÇÕES COMPLEMENTARES

Realizações extraordinárias.

A CEB Iluminação Pública e Serviços S.A. – CEB IPES foi criada com o objetivo principal de prestar serviços de gestão, manutenção, recuperação, modernização, melhoramento, eficientização, expansão, operação e compartilhamento de ativos que integram o parque de iluminação pública, de forma direta ou indireta. Nesse sentido, em 13 de dezembro de 2022 foi enviado à Câmara Legislativa do Distrito Federal – CLDF, o Projeto de Lei nº 3069/2022 que dispõe sobre a prestação dos serviços públicos de iluminação pública no Distrito Federal, propondo que seja regulada expressamente a outorga da prestação dos serviços de iluminação pública à CEB, diretamente ou por meio de suas controladas ou subsidiárias, utilizando-se o modelo de concessão em tudo que lhe for cabível, para melhor disciplinar a relação entre titular e prestador. O referido Projeto de Lei foi aprovado na CLDF, tendo sido sancionado pelo Governo do Distrito Federal, por meio da Lei nº 7.275, de 05 de julho de 2023.

O decreto 45.033, de 04 de outubro de 2023, que visa regulamentar a Lei distrital nº 7275/2023 outorgou à CEB IPES, mediante concessão, a prestação de serviços de iluminação pública no Distrito Federal e estabelece que o resultado da arrecadação da Contribuição de Iluminação Pública – CIP, realizada pela concessionária de energia elétrica do Distrito Federal será utilizado para:

I – o pagamento da contraprestação da Concessionária cujos recursos serão destinado à remuneração do capital investido, à operação, à manutenção, à eficientização, modernização e à expansão do parque de iluminação pública do Distrito Federal;

II – o pagamento de energia consumida pela iluminação pública à distribuidora de energia elétrica do Distrito Federal e

III – a constituição e manutenção de garantia pública da concessão.



Em 04 de dezembro de 2023, o Distrito Federal, representado pela Secretaria de Estado de Obras e Infraestrutura do Distrito Federal (SODF) e a Secretaria de Estado de Economia do Distrito Federal (SEEC), naquela ocasião, então Secretaria de Estado de Planejamento, Orçamento e Administração do Distrito Federal (SEPLAD), e a CEB IPES celebraram o contrato de concessão que regulará a prestação dos serviços de iluminação pública no Distrito Federal, pelo prazo de 30 (trinta) anos, a contar da data de eficácia disciplinada no referido documento.

Em 25 de março de 2024, foi emitida a ordem de serviços, entrando assim em atividade operacional, cujo Contrato de Concessão dos serviços de iluminação pública no Distrito Federal passou a ter eficácia. Dessa forma, a receita da CEB IPES, passou a receber uma remuneração mensal pelos serviços prestados que correspondente à Contraprestação Mensal Efetiva (CME).

Outro ponto relevante foi a entrada em operação do Call Center, em abril/2024. Em agosto do corrente ano, em atendimento ao que preceitua o Contrato de Concessão, a CEB firmou contrato com a OPUS 1 ENGENHARIA LTDA, responsável pela verificação Independente.

Ainda, considerando o início das atividades acima mencionadas, a CEB IPES teve um aumento de seu quadro de pessoal, passando de 51 para 77, especialmente por ocasião da entrada em eficácia e o conseqüente aumento das atividades.

Tendo em vista as atribuições e necessidades da Concessão frente a sua entrada em eficácia, a Companhia passou por uma alteração na estrutura organizacional, cuja Diretoria de Engenharia e de Planejamento foi dividida em Diretoria de Operação e Manutenção e Diretoria de Planejamento e Engenharia.

A CEB IPES auferiu uma Receita de R\$ 71,762 milhões (sendo de Contraprestação Mensal Efetiva, receita acessória, receita financeira e recursos próprios) frente às despesas de R\$ 63,030 milhões para o exercício de 2024.

Ainda, visando atender o Contrato de Concessão e os marcos estabelecidos no Anexo I do Caderno de Encargos, a CEB IPES contratou cerca de 120 mil lâmpadas de LED - Light Emitting Diode (Diodo Emissor de Luz), no valor aproximado de R\$ 62 milhões, que serão utilizadas para eficientização e manutenção no parque de Iluminação Pública do Distrito Federal. A previsão é de que a CEB possa trocar 100% do parque de iluminação pública do Distrito Federal, das até dezembro de 2027.

4. DIAGNÓSTICO DO DESENVOLVIMENTO DA UNIDADE

Análise das realizações, dificuldades encontradas e perspectivas para o próximo exercício.

Em 04 de dezembro de 2023, foi celebrado entre o Distrito Federal e a CEB IPES, o Contrato de Concessão cujo objeto é a prestação dos serviços de iluminação pública, incluindo atividades de planejamento, investimento e gestão da implantação, instalação, recuperação, modernização, melhoramento, eficientização, expansão, operação e manutenção dos ativos que integram o sistema de iluminação pública no território do Distrito Federal.

1. Expansão do sistema de Iluminação Pública

A expansão da rede de iluminação pública do Distrito Federal observa as diretrizes do Plano Diretor de Ordenamento Territorial (PDOT), que é o instrumento básico da política territorial e de orientação aos agentes públicos e privados que atuam na produção e gestão das localidades urbanas, de expansão urbana e rural do território do Distrito Federal.

O PDOT vigente é a Lei Complementar nº 803, de 25 de abril de 2009, com alterações decorrentes da Lei Complementar nº 854, de 15 de outubro de 2012, da Lei Complementar 951, de 25 de março de 2019, e da Lei Complementar nº 986, de 30 de junho de 2021.

A Atuação em conjunto com as políticas públicas de ordenamento territorial garante que as ações voltadas à ocupação urbana atenderão o pleno desenvolvimento das funções sociais da cidade e bem-estar de seus cidadãos, com a disponibilização a tempo e serviço público de



iluminação adequado. Para a concretude da prestação do serviço de expansão, e tendo em vista os encargos assumidos com o Contrato de Concessão, a CEB IPES contará com a contratação de empresas terceirizadas, especializadas na prestação do serviço de expansão, contemplando as montagens eletromecânicas e o fornecimento de material.

2. Manutenção do sistema de Iluminação Pública

Tão importante quanto expandir ou modernizar o parque de iluminação pública é mantê-lo em condições de funcionamento; garantir um bom parque de iluminação é algo essencial para a população. Dada a importância e a natureza contínua do serviço, a CEB IPES contará com empresas terceirizadas, especializadas na manutenção do parque de iluminação pública, que trabalharão de forma ininterrupta detectando eventuais problemas e realizando o reparo necessário à manutenção do serviço.

Dado o processo de transição, decorrente do novo contrato de concessão, é disponibilizado pela CEB para a população, canais de atendimento dedicados a receber às solicitações de reparo na infraestrutura de iluminação pública, que viabilizam, de forma rápida, precisa e simples a comunicação da população com a empresa responsável, sendo eles:

- Call Center com ligação gratuita por meio do telefone 155
- Aplicativo Ilumina DF para smartphones; e
- Portal ilumina DF – <http://brasilia.cidadeiluminada.com.br>

Os canais de comunicação citados acima serão disponibilizados pela CEB IPES, de forma direta ou por meio de empresas terceirizadas, após a eficácia do novo contrato de concessão.

3. Eficientização do sistema de Iluminação Pública

A modernização da iluminação é uma ação de valorização do espaço público e promoção de qualidade de vida nas cidades garantindo: a redução nas emissões de CO₂ e economia no consumo energético; redução significativa nos custos e despesas com manutenção da iluminação urbana; e aumento significativo da durabilidade das luminárias, uma vez que as luminárias LED são até 80% mais duráveis e oferecem maior conforto visual para a população.

O Contrato de Concessão estabelece o Plano de Modernização e Eficientização (PME), que contempla a troca de todas as luminárias existentes no parque de iluminação pública por lâmpadas de LED, no prazo de 36 meses após a eficácia do Contrato de Concessão.

O PME prevê a transposição tecnológica de todas as luminárias existentes convencionais e LED de baixa eficiência do parque de iluminação pública do DF para LED, no prazo de 36 (trinta e seis) meses, após a data de eficácia do atual contrato de concessão.

A CEB IPES poderá se valer de contratações com empresas terceirizadas para execução dos serviços de eficientização.

4. Oportunidades de novos negócios e investimentos

Conforme previsto no Contrato de Concessão, a CEB IPES poderá explorar atividades relacionadas, diretamente ou mediante celebração de contratos com terceiros, desde que a exploração comercial pretendida não prejudique os padrões de qualidade e desempenho dos serviços, cujo objeto esteja relacionado com a expansão do parque de iluminação pública, de modo a otimizar o desenvolvimento e melhoria do parque.

Tem-se também, de forma exemplificativa, como previsão de serviços acessórios a locação de postes de iluminação pública para a instalação de câmeras de monitoramento ou dispositivos de rede de internet.

Assim, historicamente, percebe-se o interesse de empresas privadas, entes públicos autônomos, entre outros, em contribuir com a parque ou outras atividades, aportando recursos próprios para estas finalidades, contribuindo, principalmente para a melhoria dos indicadores de performance financeira da CEB IPES.



23202 - FUNDAÇÃO HEMOCENTRO DE BRASÍLIA

1. HISTÓRICO DA CRIAÇÃO E COMPETÊNCIAS

Legislação Atualizada e Síntese das Competências

A Fundação Hemocentro de Brasília (FHB) é uma fundação pública com personalidade jurídica de direito público, órgão do Sistema Único de Saúde vinculado à Secretaria de Estado de Saúde do Distrito Federal, e foi instituída nos termos do Decreto nº 14.598, de 04 de fevereiro de 1993, com base na autorização concedida pela Lei nº 206, de 13 de dezembro de 1991. A instituição caracteriza-se pelo caráter científico-tecnológico, educacional e de prestação de serviços à população do DF. Ainda, é o órgão gestor do Sistema de Sangue, Componente e Hemoderivados (SSCH) no âmbito do Distrito Federal, além de fornecer suporte laboratorial aos transplantes, coordenar a política de atenção às hemoglobinopatias e oferecer assistência integral às pessoas com coagulopatias hereditárias na rede pública de saúde do DF.

Segundo o art. 5 do Decreto nº 44.407, de 04 de abril de 2023, o qual aprova o Estatuto da Fundação Hemocentro de Brasília, e de maneira consoante ao Decreto nº 43.477, de 24 de junho de 2022, que aprova o Regimento Interno da instituição, compete a este órgão:

I – promover a conscientização da comunidade no que concerne à doação voluntária de sangue e de células progenitoras hematopoiéticas;

II – instituir mecanismos de incentivo à fidelização dos doadores, pela doação periódica e regular;

III – promover a captação, a triagem clínica e laboratorial de candidatos a doador de sangue, a coleta, o processamento, o armazenamento e a distribuição de hemocomponentes, garantindo o abastecimento dos hospitais públicos;

IV – fornecer hemocomponentes aos hospitais privados conveniados e contratados do Distrito Federal, resguardado o previsto no Inciso III;

V – manter estoques estratégicos de hemocomponentes para atender as emergências ou situações de calamidade pública;

VI – realizar cadastro, triagem clínica, coleta de amostra de sangue e exames para registro de candidatos a doador para transplante de células progenitoras hematopoiéticas no “Registro Brasileiro de Doadores Voluntários de Medula Óssea” –

REDOME;

VII – realizar coleta aparentada dirigida, processamento e criopreservação de células progenitoras de cordão umbilical ou placentárias para os casos previstos em protocolo vigente;

VIII – manter atualizado os cadastros do Registro Brasileiro de Doadores Voluntários de Medula Óssea – REDOME, e do sangue de cordão umbilical e placentário;

IX – realizar exames especializados pré e pós-transplantes de órgãos;

X – realizar exames especializados para diagnóstico e acompanhamento dos pacientes do Distrito Federal com Coagulopatias Hereditárias Hemorrágicas;

XI – elaborar protocolos para o tratamento dos pacientes com Coagulopatias Hemorrágicas e Hemoglobinopatias Hereditárias;

XII – manter atualizado o cadastro único de doadores de sangue e de pacientes com Coagulopatias Hereditárias Hemorrágicas e Hemoglobinopatias Hereditárias;

XIII – armazenar os medicamentos destinados ao tratamento dos pacientes com Coagulopatias Hereditárias Hemorrágicas, recebidos do Ministério da Saúde, bem como regular a sua distribuição e transporte para os hospitais do Distrito Federal;

XIV – dispensar ou na FHB ou por meio de entrega domiciliar os medicamentos constantes do inciso anterior aos pacientes com Coagulopatias Hereditárias Hemorrágicas ou aos seus responsáveis legais, em conformidade com os protocolos do



Ministério da Saúde e da Secretaria de Estado de Saúde do Distrito Federal;

XV – elaborar, de acordo com os regulamentos nacionais vigentes, normas técnicas aplicáveis às atividades de Hemoterapia no Distrito Federal;

XVI – coordenar, supervisionar e dar suporte técnico às atividades nos Serviços de Hemoterapia da Hemorrede Pública do Distrito Federal, visando o cumprimento da legislação vigente;

XVII – oferecer suporte hemoterápico para os transplantes de órgãos, tecidos e células no Distrito Federal;

XVIII – coordenar, em articulação com a Secretaria de Estado de Saúde do Distrito Federal, a política de Atenção à Saúde aos pacientes com Coagulopatias Hereditárias Hemorrágicas e Hemoglobinopatias Hereditárias;

XIX – atuar como centro de referência de tratamento de Coagulopatias Hereditárias Hemorrágicas, coordenando e regulando a atenção integral desses pacientes;

XX – realizar o acolhimento, orientação, ou encaminhamento dos doadores e dos candidatos à doação que apresentarem alterações clínicas ou laboratoriais;

XXI – promover pesquisas, capacitação e treinamento profissional na área de hemoterapia, coagulopatias e hemoglobinopatias hereditárias da rede do Sistema Único de Saúde do Distrito Federal;

XXII – realizar o transporte de hemocomponentes para os Hospitais Públicos do Distrito Federal, dentro dos padrões de qualidade exigidos, em conformidade com os preceitos nos regulamentos sanitários;

XXIII – realizar ações de Hemovigilância e Retrovigilância e zelar pela rastreabilidade dos registros referentes à Hemoterapia na Hemorrede do Distrito Federal;

XXIV – constituir e manter a Câmara Técnica para prestar consultoria para o Sistema de Sangue, Componentes e Hemoderivados no Distrito Federal;

XXV – coordenar os Comitês Técnicos de Hemoglobinopatias Hereditárias, a fim de propor, acompanhar e implementar modelos de atenção à saúde desses pacientes no Distrito Federal, dentro dos padrões de qualidade e normas sanitárias vigentes;

XXVI – promover a implantação de sistemas de gestão da qualidade nos serviços públicos de hemoterapia do Distrito Federal;

XXVII – realizar o controle de qualidade do sangue e dos hemocomponentes, bem como dos reagentes utilizados na realização dos exames laboratoriais;

XXVIII – empreender campanhas públicas, com órgãos e entidades governamentais e não governamentais, para a mais ampla divulgação do valor do sangue como agente terapêutico e salvador de vidas, essenciais ao progresso da medicina e das ciências biológicas;

XXIX – promover medidas de proteção à saúde do servidor;

XXX – realizar irradiação dos hemocomponentes produzidos na FHB e conveniados quando demandado;

XXXI – manter Laboratório de Referência em Imuno-Hematologia e em Hemostasia;

XXXII – em relação ao Banco de Sangue Raro:

a) pesquisar, selecionar e cadastrar sangue raro;

b) promover intercâmbio com instituições congêneres a nível nacional e internacional para a obtenção de sangue e hemocomponentes para indivíduos aloimunizados, quando não disponíveis no Banco de Sangue Raro da Fundação Hemocentro de Brasília;

c) selecionar e distribuir sangue fenotipado para indivíduos de grupo de risco para aloimunização, conforme protocolo da instituição;

d) participar do Cadastro Nacional de Sangue Raro, registrando e supervisionando a distribuição de sangue raro; e



XXXIII – manter estoque estratégico de unidades de concentrados de hemácias para situações emergenciais e de catástrofe pública. ”

FORÇA DE TRABALHO

Servidores	Atividade-Meio (Com cargo em comissão)	Atividade- Fim (Com cargo em comissão)	Atividade- Meio (Sem cargo em comissão)	Atividade-Fim (Sem cargo em comissão)	Total
Efetivos do GDF	23	24	55	228	330
Comissionados sem vínculo efetivo	9	0	0	0	9
Requisitados de órgãos do GDF	13	3	1	16	33
Requisitados de órgãos fora do GDF	1	0	0	0	1
Estagiários	0	0	4	8	12
Menor Aprendiz/Projeto Jovem Candango	0	0	0	1	1
Terceirizados (FUNAP)	0	0	0	0	0
Outros - especificar	0	0	50	0	50
Subtotal	46	27	110	253	436
(-) Cedidos para outros órgãos	8	4	3	1	16
Total Geral	38	23	107	252	420

A seguir, apresenta-se o detalhamento do quadro de pessoal da Fundação Hemocentro de Brasília (FHB), incluindo o quantitativo de cargos existentes e os respectivos déficits identificados.

Quadro de Pessoal da FHB	
Analista de Atividades do Hemocentro	153
Administrador	8
Analista de Laboratório	32
Analista de Sistemas	4
Assistente Social	7
Biólogo	1
Biomédico	28
Comunicador social (Jornalista)	3
Comunicador social (Relações Públicas)	1
Contador	2
Direito e Legislação	2
Economista	1
Enfermeiro	29
Estatístico	1
Farmacêutico	3
Farmacêutico Bioquímico	16
Fisioterapeuta	2
Médico	4
Médico - Clínico geral	5
Médico - Hematologia e hemoterapia	1
Odontólogo	1



Quadro de Pessoal da FHB	
Psicólogo	2
Técnico de Atividades do Hemocentro	174
Agente administrativo	52
Técnico de Laboratório	46
Técnico de Segurança do Trabalho	1
Técnico em Contabilidade	3
Técnico em Enfermagem	32
Técnico em Hemoterapia e Hematologia	35
Técnico em Informática	1
Técnico em Radiologia	3
Técnico em Saúde Bucal	1
Agente de Atividades do Hemocentro	3
AOSD - Auxiliar de Laboratório	3

Quantitativo de cargos				
Cargos	Criados	Ocupados	Vagos	Déficit
Analista	170	153	17	10,0%
Técnico	280	174	106	37,9%
Agente	30	3	27	90,0%
Total	480	330	150	31,3%

Ao longo do exercício de 2024, foi constatada uma redução significativa na força de trabalho da FHB, ocasionada por vacâncias resultantes de exonerações, aposentadorias e óbitos, conforme demonstrado a seguir:



*A força de trabalho pode diferir dos números constantes no quadro de força de trabalho em virtude dos afastamentos sem remuneração.

2. REALIZAÇÕES POR PROGRAMA

0001 - PROGRAMA DE OPERAÇÕES ESPECIAIS

Execução Orçamentária e Financeira

Ação/Subtítulo	Lei	Despesa Autorizada	Empenhado	Liquidado
9127 - CONVERSÃO DE LICENÇA PRÊMIO EM PECÚNIA - SERVIDOR ATIVO	47518,0	0,00	0	0



0070 - CONVERSÃO DE LICENÇA PRÊMIO EM PECÚNIA - SERVIDOR - DISTRITO FEDERAL	47518,0	0,00	0	0
9001 - EXECUÇÃO DE SENTENÇAS JUDICIAIS	9600,0	59600,00	25717,49	25717,49
6183 - EXECUÇÃO DE SENTENÇAS JUDICIAIS-REQUISIÇÃO DE PEQUENO VALOR-FHB-DISTRITO FEDERAL	9600,0	59600,00	25717,49	25717,49
9033 - FORMAÇÃO DO PATRIMÔNIO DO SERVIDOR PÚBLICO	1156432,0	1156432,00	1057334,92	870044,89
0015 - FORMAÇÃO DO PATRIMÔNIO DO SERVIDOR PÚBLICO-FHB- PLANO PILOTO .	1156432,0	1156432,00	1057334,92	870044,89
9041 - CONVERSÃO DE LICENÇA PRÊMIO EM PECÚNIA - SERVIDOR INATIVO	450000,0	650000,0	568857,80	568857,80
0011 - CONVERSÃO DE LICENÇA PRÊMIO EM PECÚNIA-FHB-DISTRITO FEDERAL	450000,0	650000,0	568857,80	568857,80
9050 - RESSARCIMENTOS, INDENIZAÇÕES E RESTITUIÇÕES DE PESSOAL	269832,0	519832,00	327708,48	270628,94
0069 - RESSARCIMENTOS, INDENIZAÇÕES E RESTITUIÇÕES DE PESSOAL-FHB-DISTRITO FEDERAL	269832,0	519832,00	327708,48	270628,94
9093 - OUTROS RESSARCIMENTOS, INDENIZAÇÕES E RESTITUIÇÕES	1005,0	1005,0	328,8	328,8
0076 - OUTROS RESSARCIMENTOS, INDENIZAÇÕES E RESTITUIÇÕES-FHB-DISTRITO FEDERAL	1005,0	1005,0	328,8	328,8
TOTAL - 0001 - PROGRAMA DE OPERAÇÕES ESPECIAIS	1934387,00	2386869,00	1979947,49	1735577,92

Programação Orçamentária Realizada:

A execução dos Programas de Operações Especiais em 2024 ocorreu de forma regular, abrangendo o pagamento padrão do PIS/Pasep, pagamento de 9 requisições de pequeno valor, 143 conversões de licença prêmio em pecúnia do servidor inativo e 25 pagamentos de ressarcimentos/indenizações/restituições.

O número de pagamentos de licenças-prêmio convertidas em pecúnia manteve-se estável durante o exercício de 2024. Dezembro registrou o maior volume de pagamentos, com 17 no total, enquanto junho apresentou o menor número, com 13 pagamentos. Esses valores são devidos aos servidores que possuem licenças-prêmio não usufruídas no momento da aposentadoria, exoneração ou falecimento.

No âmbito do programa de Ressarcimentos, Indenizações e Restituições de Pessoal, são realizados pagamentos referentes a ressarcimentos e indenizações relacionados aos direitos dos servidores. Para isso, é realizada uma análise detalhada dos relatórios da folha de pagamento, com o objetivo de identificar as verbas enquadradas nesse programa de trabalho. Durante o exercício de 2024, foram efetuados 25 pagamentos dessa natureza.

Não houve execução físico-financeira da ação 9093 Outros ressarcimentos, indenizações e restituições, por não se tratar de despesa obrigatória e por não haver despesa que gerasse ressarcimento para este programa.



6202 - SAÚDE EM AÇÃO

Execução Orçamentária e Financeira

Ação/Subtítulo	Lei	Despesa Autorizada	Empenhado	Liquidado
1141 - REFORMA DO HEMOCENTRO	6202,0	6202,0	0	0
0002 - REFORMA DO HEMOCENTRO - PLANO PILOTO	6202,0	6202,0	0	0
8505 - PUBLICIDADE E PROPAGANDA	585422,0	585422,0	363200,0	0
0035 - PUBLICIDADE E PROPAGANDA-UTILIDADE PÚBLICA - FHB-DISTRITO FEDERAL	585422,0	585422,0	363200,0	0
2811 - CICLO DO DOADOR, PROCESSAMENTO, CONTROLE E DISTRIBUIÇÃO DO SANGUE	10211228,0	12511228,0	10880045,10	9205001,27
0002 - CICLO DO DOADOR, PROCESSAMENTO, CONTROLE E DISTRIBUIÇÃO DO SANGUE-FHB-DISTRITO FEDERAL	10211228,0	12511228,0	10880045,10	9205001,27
2812 - ANÁLISES LABORATORIAIS PARA O CICLO DO SANGUE	5898807,0	6028807,0	5454938,68	5211220,80
0002 - ANÁLISES LABORATORIAIS PARA O CICLO DO SANGUE-FHB-DISTRITO FEDERAL	5898807,0	6028807,0	5454938,68	5211220,80
2975 - SUPORTE AOS TRANSPLANTES E À ATENÇÃO HEMATOLÓGICA	15275145,0	6645145,0	4848404,92	2136550,30
0001 - SUPORTE AOS TRANSPLANTES E À ATENÇÃO HEMATOLÓGICA-FHB-DISTRITO FEDERAL	15275145,0	6645145,0	4848404,92	2136550,30
4009 - AQUISIÇÃO DE INSUMOS E MATERIAL MÉDICO HOSPITALAR	3474582,0	1874582,0	1224748,79	1129270,03
0001 - AQUISIÇÃO DE INSUMOS E MATERIAL MÉDICO HOSPITALAR-FHB-DISTRITO FEDERAL	3474582,0	1874582,0	1224748,79	1129270,03
4060 - CRIOPRESERVAÇÃO DE CÉLULAS E TECIDOS	349905,0	349905,0	226943,32	216475,33
0002 - CRIOPRESERVAÇÃO DE CÉLULAS E TECIDOS-FHB-DISTRITO FEDERAL	349905,0	349905,0	226943,32	216475,33
4081 - GESTÃO DA HEMORREDE	3586766,0	3586766,0	3208898,86	3066910,86
0002 - GESTÃO DA HEMORREDE-FHB-DISTRITO FEDERAL	3586766,0	3586766,0	3208898,86	3066910,86
TOTAL - 6202 - SAÚDE EM AÇÃO	39388057,00	31588057,00	26207179,67	20965428,59

Programação Orçamentária Realizada:

Considerando o Objetivo proposto no Plano Plurianual 2024-2027 pela FHB de garantir o atendimento de excelência aos doadores, o fornecimento de produtos do sangue, as boas práticas transfusionais, o suporte laboratorial aos transplantes, a coordenação da política de atenção às hemoglobinopatias e a assistência integral às pessoas com coagulopatias hereditárias na rede pública do DF, seguem as realizações do exercício de 2024, com base nas ações orçamentária do Programa Temático 6202- Saúde em Movimento.



CICLO DO DOADOR

No contexto do Plano Plurianual (PPA) 2024-2027, a Fundação Hemocentro de Brasília (FHB) é responsável por "manter a taxa de doadores de repetição acima de 50% até 2027" e "garantir o fornecimento de hemocomponentes para 100% dos hospitais públicos do Distrito Federal". Anualmente, mais de 60 mil candidatos à doação de sangue são atendidos pela instituição, e a fidelização e sensibilização desses candidatos quanto à importância da regularidade das doações representam um desafio essencial para atender à demanda hemoterápica pública e de serviços conveniados no Distrito Federal.

Em 2024, observou-se uma discreta redução de aproximadamente 2% no número de bolsas de sangue coletadas. Somado a essa realidade, o aumento da demanda transfusional no DF resultou em maior vulnerabilidade dos estoques de sangue, destacando a necessidade de intensificar as estratégias de captação e fidelização de doadores para garantir a sustentabilidade do atendimento.

Série histórica de doações na FHB						
	2019	2020	2021	2022	2023	2024
Total de bolsas coletadas (doações efetivadas)	53.329	50.627	51.330	52.288	55.885	54.878
Média de bolsas coletadas por mês	4.444	4.219	4.278	4.357	4.657	4.573
Taxa de doações na população do DF	1,82%	1,68%	1,68%	1,68%	1,76%	1,73%
Taxa de fidelização de doadores	41,00%	42,20%	40,80%	44,20%	46,30%	42,30%

Eventos voltados para a promoção da doação de sangue

A manutenção e melhoria de projetos voltados à democratização do acesso são essenciais para a captação e fidelização de doadores. O impacto sobre o estoque de sangue não deve ser analisado apenas em termos numéricos, pois essas estratégias contribuem a médio e longo prazo para consolidar a cultura de doação.

Ao longo do ano, especialmente em datas comemorativas, a FHB lançou campanhas temáticas, como Carnaval, Dia das Mães, Páscoa, Halloween, entre outras, com o objetivo de aumentar o volume de doações, principalmente em períodos de feriados ou datas que possam reduzir o fluxo de doadores. Um exemplo disso foi a campanha de agosto, em que, devido ao clima seco do Centro-Oeste, foi enviado um ofício a todas as universidades públicas e privadas do DF, com parceria da FHB, para incluir a doação de sangue nas ações do "Trote Solidário", incentivando jovens de 16 e 17 anos a adotarem o hábito de doar e promoverem um estilo de vida saudável. Durante os meses de agosto, setembro e outubro, também foram distribuídos "squeezes" aos candidatos, visando melhorar a hidratação antes da doação.

Em parceria com o Terraço Shopping, o Halloween foi celebrado com a criação de material informativo temático para os doadores, além da distribuição de doces e certificados entre os dias 21 e 25/10, como forma de reconhecer o gesto de salvar vidas. Outros eventos voltados à promoção da doação de sangue incluíram:

- Carnaval: apresentação de seis blocos carnavalescos do DF nas dependências da FHB e distribuição de camisetas temáticas aos candidatos.
- Formação de multiplicadores: para eventos como a Caminhada dos Correios (julho) e Mitzvah Day (novembro).
- Evento educativo: com mais de 90 pacientes de Doença Falciforme, seus familiares e doadores fenotipados, reforçando a importância do autocuidado e do papel do doador fenotipado, promovendo um vínculo entre doadores e pacientes. Em 2024, foram convocados 722 doadores para atender às demandas de pacientes específicos.
- "Agosto Seco": mobilização de militares, escolas e faculdades/universidades do DF para fortalecer o Trote Solidário e estimular a doação entre adolescentes de 16 a 17 anos.
- Projeto Libertadores - Sangue Campeão: parceria com torcidas organizadas do Atlético Mineiro e Botafogo.
- Semana Nacional do Doador de Sangue: apresentações musicais, coletas externas temáticas, distribuição de material promocional e iluminação de prédios públicos, como o



Estádio Nacional, Torre de TV, Câmara Legislativa do DF e Buriti, para alertar a população sobre a importância da doação de sangue.

A seguir, descrevemos o quantitativo de campanhas realizadas e o total de doadores durante que compareceram por meio dessas atividades.

Série histórica de campanhas de doadores de sangue, Fundação Hemocentro de Brasília, 2020-2024					
	2020	2021	2022	2023	2024
Número de campanhas agendadas	600	761	849	843	863
Total de doadores provenientes de campanhas	5.766	6.648	7.145	8.949	9.466

Taxa de comparecimento de doadores provenientes de campanhas, Fundação Hemocentro de Brasília, 2024 (meta: 70%)												
	Janeiro	Fevereiro	Março	Abril	Maior	Junho	Julho	Agosto	Setembro	Outubro	Novembro	Dezembro
Taxa	71%	67%	71%	71%	74%	70%	73%	75%	83%	77%	83%	84%

Palestras e formação de multiplicadores

A formação de voluntários tem como objetivo prepará-los para atuar na captação de doadores e representá-los junto às instituições parceiras. Já as palestras são ministradas em instituições parceiras com o intuito de organizar campanhas internas voltadas à orientação e mobilização. Em 2024, devido ao alto índice epidêmico de Dengue no Centro-Oeste, foi retomada a atividade de Captação Hospitalar nos hospitais atendidos pela FHB (SES e Unidades Conveniadas). Foram realizadas duas formações de multiplicadores, direcionadas aos profissionais de saúde inseridos nesse contexto, com foco na captação de doadores entre familiares dos pacientes e outros profissionais da área. Além dessas ações, também ocorreram formações específicas para parceiros com eventos voltados à promoção da doação de sangue, como o evento da empresa dos Correios (caminhada em julho) e o Mitzvah Day (novembro), organizado por um grupo voluntário israelense no DF.

Ações para formação de voluntários, Fundação Hemocentro de Brasília, 2020-2024					
	2020	2021	2022	2023	2024
Formação de multiplicadores	0	1	0	0	3
Participantes da formação de multiplicadores	0	3	0	0	42
Hemotour (visita guiada às dependências da FHB)	0	0	3	15	16
Participantes do Hemotour	0	0	42	168	240
Palestras para instituições parceiras/doadores	0	6	8	7	6
Participantes das palestras	0	108	302	220	82

Agendamentos

O agendamento é uma ferramenta essencial para garantir a acessibilidade dos cidadãos à Fundação Hemocentro de Brasília. Por meio do sistema AgendaDF, busca-se agilizar e otimizar o tempo de atendimento dos doadores na instituição. Além disso, as vagas não preenchidas por meio do agendamento são disponibilizadas para os doadores que comparecem ao Hemocentro sem prévio agendamento, assegurando a flexibilidade no atendimento.

Número de agendamentos para doação de sangue na Fundação Hemocentro de Brasília, 2024												
	Janeiro	Fevereiro	Março	Abril	Maior	Junho	Julho	Agosto	Setembro	Outubro	Novembro	Dezembro
Agendamento pelo Sistema DF	5.917	4.620	4.218	4.650	5.722	5.028	4.398	4.700	4.967	4.936	4.776	5.067
Total de comparecimentos	2.801	2.234	1.891	2.217	2.868	2.668	2.209	2.378	2.530	2.250	1.983	2.459
Inclusão na agenda ("encaixes")	927	962	1.126	1.187	1.819	1.207	867	1.021	1.017	1.012	906	918

A doação de plaquetas por aférese é um procedimento de coleta seletiva de componentes do sangue, em que apenas as plaquetas são retiradas do doador, enquanto os outros componentes, como glóbulos vermelhos e plasma, são devolvidos ao organismo do doador. Esse hemocomponente é utilizado principalmente em pessoas que estão em processo de transplante de medula óssea e naqueles com refratariedade plaquetária. Na FHB, devido a complexidade do procedimento e necessidade de atendimento da demanda, a taxa de comparecimento dos doadores na aférese é monitorada mensalmente, cuja meta é 70%, refletindo o trabalho realizado para conscientização dos doadores e experiência do cliente durante a doação.



Taxa de comparecimento do doador na aférese, Fundação Hemocentro de Brasília, 2024												
	Janeiro	Fevereiro	Março	Abril	Maior	Junho	Julho	Agosto	Setembro	Outubro	Novembro	Dezembro
Taxa	90%	90%	91%	84%	88%	88%	92%	81%	89%	87%	91%	90%

Triagem clínica

A triagem clínica desempenha um papel fundamental na identificação de fatores que possam comprometer a segurança do sangue, abrangendo condições clínicas, histórico de saúde e comportamentos de risco. No Distrito Federal (DF), a taxa de inaptidão de 18,96% registrada em 2024 demonstra que uma parcela expressiva dos candidatos é excluída ainda nas etapas iniciais, antes de avançar para os exames laboratoriais.

Por outro lado, a baixa taxa de sorologia reagente entre os doadores aptos (1,35%) reforça a eficiência do processo de triagem em prevenir a entrada de doadores que poderiam apresentar resultados reagentes. Para efeito de comparação, em 2023, dados do Painel de Produção Hemoterápica Brasileira, da ANVISA, indicam que a taxa de doadores aptos com exames reagentes no Brasil foi de 2,80%. Esse índice nacional foi aproximadamente 103% superior ao do DF no mesmo ano (1,38%), ou seja, mais que o dobro.

Embora uma taxa elevada de inaptidão reflita um processo seletivo mais conservador, ela é considerada uma medida prudente para mitigar os riscos associados à doação de sangue. No entanto, a aplicação de critérios de elegibilidade mais rigorosos apresenta desafios importantes, como o potencial desestímulo aos candidatos, o que pode dificultar a fidelização e a regularidade nas doações, essenciais para a manutenção dos estoques de sangue.

Taxa de aptidão do doador de sangue na triagem clínica, Fundação Hemocentro de Brasília, 2020-2024					
Ano	2020	2021	2022	2023	2024
Taxa de Aptidão	79,6%	80,98%	80,20%	80,92%	81,03%
Taxa de inaptidão	20,40%	19,02%	19,79%	20,72%	18,96%
Total de candidatos que realizaram triagem clínica	64.453	64.030	65.706	69.938	68.853

Além do atendimento de doação, a FHB também é responsável pela convocação de doadores que apresentam resultados de exames reagentes ou inconclusivos, bem como daqueles com alterações detectadas em exames imuno-hematológicos. Os chamados doadores de 2ª amostra são aqueles que necessitam de coleta adicional para a repetição de exames. Já os atendimentos extras referem-se a casos em que os doadores precisam de orientações médicas específicas, como em situações relacionadas a hemoglobinopatias, discrepâncias na tipagem sanguínea ou ações de retrovigilância. Ao longo dos anos, percebe-se que o número de atendimentos dessa natureza é reflexo do número de doações.

Número de consultas para coleta de 2ª amostra e atendimentos extras no ciclo do doador, Fundação Hemocentro de Brasília, 2020-2024					
	2020	2021	2022	2023	2024
Número de consultas para coleta de 2ª amostra	750	425	670	723	691
Taxa de inaptidão	20,40%	19,02%	19,79%	20,72%	18,96%
Total de candidatos que realizaram triagem clínica	64.453	64.030	65.706	69.938	68.853

Melhorias no Ciclo do Doador

Garantir a satisfação dos candidatos à doação é um dos pilares fundamentais para o cumprimento das metas estabelecidas nos instrumentos de planejamento da Fundação Hemocentro de Brasília (FHB), especialmente no eixo Contribuição para a Sociedade. Além disso, essa diretriz é essencial para que a instituição cumpra sua missão de fornecer hemocomponentes com qualidade e em quantidade suficiente para atender à Hemorrede do Distrito Federal. Abaixo, estão relacionadas as principais realizações no Ciclo do Doador que se destacaram em benefício da população do Distrito Federal no ano de 2024:

- Monitor multiparâmetros

Em 2024, a Fundação Hemocentro de Brasília implementou uma nova metodologia não invasiva para a dosagem de hemoglobina, utilizando um dispositivo multiparamétrico. Essa tecnologia, caracterizada por ser indolor, proporciona maior agilidade no atendimento ao



doador e é capaz de medir, em um único procedimento, quatro biossinais essenciais para a etapa pré-doação.

Além de eliminar os riscos biológicos de contaminação para doadores e profissionais, a metodologia reduz significativamente os movimentos repetitivos, minimizando o risco de lesões ocupacionais nos servidores. Também, o dispositivo dispensa a necessidade de aquisição de equipamentos distintos para aferição de pressão arterial, pulso e hemoglobina, bem como contratos de manutenção e peças. Além disso, não requer o uso de pilhas, cuja reposição é frequente devido à intensa utilização dos aparelhos convencionais.

A implementação dessa tecnologia trouxe impactos positivos na redução de custos operacionais, eliminando a necessidade de insumos como luvas, lancetas, microcuvetas, solução de limpeza para punção digital, caixas de descarte de materiais perfurocortantes, gases e curativos na etapa da pré-triagem. Isso qualifica o método como sustentável, ao reduzir a geração de resíduos e a necessidade de tratamento adequado para descarte.

Adicionalmente, a nova metodologia simplifica os processos administrativos ao dispensar inúmeros procedimentos de licitação e aquisição de insumos e equipamentos, economizando tempo, recursos orçamentário-financeiros, mão de obra e esforços administrativos. Dessa forma, contribui diretamente para a busca pela eficiência na gestão pública e para a sustentabilidade nas operações da FHB.



Fonte: Intranet/FHB

- Acesso à Doação de Sangue

Da mesma forma, a ampliação do acesso da população aos serviços da Fundação Hemocentro de Brasília (FHB) pode contribuir de forma significativa para a manutenção dos estoques estratégicos de sangue e para a fidelização dos doadores. Em 2024, os veículos destinados ao transporte de doadores foram adaptados para garantir acessibilidade, conforto e segurança às pessoas com deficiência. Outro avanço importante foi a autorização para a utilização de faixas exclusivas pelas vans de transporte, assegurando maior agilidade no deslocamento de grupos participantes de campanhas internas. Nos meses de junho, setembro e outubro, a FHB implementou o Projeto "Linha Vermelha", que oferece traslado gratuito aos candidatos à doação de sangue. Essa iniciativa foi realizada em parceria com algumas Administrações Regionais e estações do Metrô, promovendo a democratização do acesso à doação de sangue. O projeto é especialmente relevante, considerando que a FHB concentra as doações exclusivamente em sua sede, sem postos de coleta em outras regiões do Distrito Federal.

- Coletas externas

A Unidade Móvel desempenha um papel estratégico na captação e fidelização de doadores de sangue, além de contribuir para a disseminação da cultura da doação. Sua utilização facilita o acesso da população do Distrito Federal ao serviço, promovendo a imagem institucional da Fundação Hemocentro de Brasília (FHB) e veiculando informações educativas sobre a doação



de sangue. Essa iniciativa tem potencial para impactar positivamente a manutenção dos estoques de sangue e a descentralização do serviço.

A atividade representa uma extensão do serviço de captação de doadores, com o objetivo de fortalecer os estoques de hemocomponentes e atender à demanda da hemorrede do Distrito Federal. Em 2024, o maior desafio identificado foi a necessidade de ampliação do quadro de servidores para a execução da atividade. Com o reforço da equipe, será possível aumentar o número de coletas externas sem impactar negativamente os profissionais que atuam na sede. Convém destacar as coletas realizadas em datas comemorativas, como o Dia Internacional da Mulher, o Junho Vermelho (com a celebração do Dia Mundial do Doador de Sangue no Parque da Cidade) e o Outubro Rosa. Desde a retomada da Unidade Móvel, há quase dois anos, foi possível fortalecer parcerias fundamentais, como com as Administrações Regionais, a Casa da Mulher Brasileira e a Secretaria de Atendimento à Comunidade. Essas colaborações têm sido essenciais para planejar um calendário anual de coletas externas, garantindo o sucesso das campanhas e promovendo um planejamento mais eficiente junto aos doadores. A tabela a seguir demonstra o quantitativos de ações voltadas à execução das coletas externa em 2023 e 2024.

Informações de Coleta Externa, Fundação Hemocentro de Brasília, 2023-2024		
Informações	2023	2024
Número de visitas pré-coleta externa agendadas	33	12
Número de visitas pré-coleta externa realizadas	31	11
Número de coletas realizadas	22	20
Número de vagas ofertadas	825	1.009
Número de inclusões na agenda ("encaixes")	631	945
Número de comparecimentos	537 (65,1%)	699 (69,3%)
Total de doadores aptos	876 (72,0%)	1.161 (74,0%)
Bolsas coletadas	876	1.161

Processamento, Armazenamento e Distribuição de Sangue

A Fundação Hemocentro de Brasília é responsável pela produção e distribuição de hemocomponentes para atendimento da demanda de todos os hospitais públicos do Distrito Federal. Além das Agências Transfusionais (ATs) localizadas nos hospitais da rede SES/DF, a FHB também supre 100% da demanda de hospitais públicos federais localizados no DF, como o Hospital Universitário de Brasília (HUB) e o Hospital das Forças Armadas (HFA), além de algumas unidades conveniadas como a rede Sarah e o Instituto de Cardiologia do Distrito Federal (ICDF). As unidades privadas recebem hemocomponentes da FHB apenas em caráter suplementar, quando necessário, essas são supridas por meio de convênios, sem fins lucrativos, com ressarcimento somente dos custos operacionais para obtenção do sangue e hemocomponentes, com base na tabela própria do Ministério da Saúde (MS), em conformidade com a legislação vigente.

A demanda por hemocomponentes está relacionada às necessidades de assistência hemoterápica, podendo ser influenciada por fatores como a capacidade de atendimento da rede, determinantes sociais do processo de saúde e doença, dentre outros. Portanto, a demanda não pode ser estimada com precisão, mas prevista a partir de série histórica ou parâmetro populacional. A seguir, apresentamos a produção de hemocomponentes da FHB, bem como suas respectivas análises do ponto de vista da série histórica.



Hemocomponentes produzidos pela Fundação Hemocentro de Brasília, 2023-2024		
Hemocomponente	2023	2024
Concentrado de Hemácias	9.812	9.483
Concentrado de Hemácias Filtrado	42.244	41.738
Plasma Fresco Congelado	45.644	44.290
Plasma Comum	102	49
Plasma remanescente/ Plasma Isento de Crio	6.310	6.882
Crioprecipitado	6.310	6.882
Concentrado de Plaquetas em Pool	6.837	6.714
Concentrado de Plaquetas de BuffyCoat - CPBC	817	0
Concentrado de Plaquetas Duplo por Aférese	2.240	2.302
Concentrado de Plaquetas por Aférese - simples	198	159
Total	120.514*	118.499*

Nota: (*) Os valores mensais informados no SAG podem estar diferentes do total apresentado acima devido ao tempo de atualização do sistema que excede o mês vigente, provocando uma diferença cumulativa que, ao longo do ano, reflete no valor do total da produção anual informada.

Série Histórica do total de produção de hemocomponentes da FHB, 2015-2024.

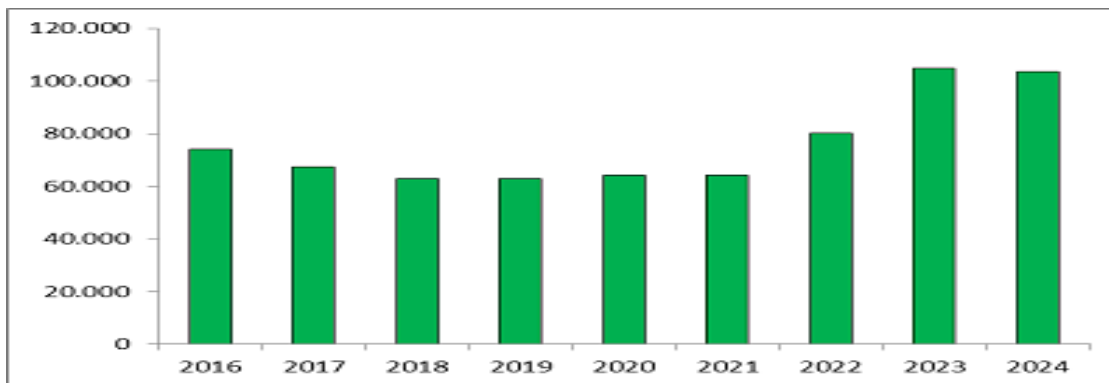

Fonte: SistHemo-DF - 10.5 - 03/02/2021 acessado em 06/01/2024

Em 2024, o número de hemocomponentes produzidos foi 1,67% menor em relação ao ano de 2023.

Procedimentos especiais na produção de hemocomponentes, Fundação Hemocentro de Brasília, 2023-2024		
Procedimento	2023	2024
Irradiação	20.034	18.320
Lavagem de hemácias	109	110
Total	26.980	25.144

Fonte: SistHemo-DF - 10.5 - 03/02/2021 acessado em 06/01/2024.

Em relação à irradiação de I, em 2024 o número de hemocomponentes irradiados foi 2,17% maior em relação ao ano de 2023.

Série histórica de procedimentos especiais realizados na FHB, 2015 a 2024.

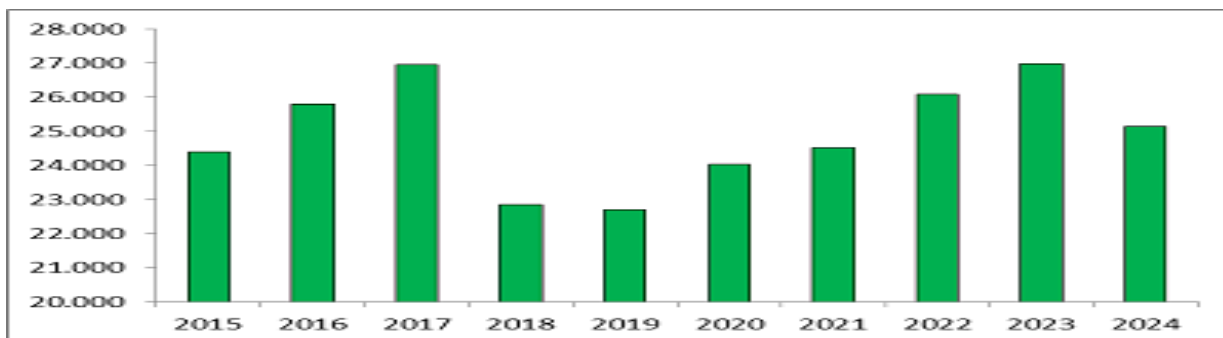



Em 2024 o número de hemocomponentes irradiados foi 8,56% menor em relação ao ano de 2023.

Hemocomponentes produzidos e liberados pela Fundação Hemocentro de Brasília, 2023-2024						
Hemocomponente	2023			2024		
	Produzido	Liberado	%	Produzido	Liberado	%
Concentrado de Hemácias	9.812	8.716	88,8	9.483	9.007	95,0
Concentrado de Hemácias Filtrado	42.244	39.956	94,6	41.738	40.169	
Plasma Fresco Congelado	45.644	37.126	81,3	44.290	34.774	78,5
Plasma Comum	102	0	0	49	0	0
Plasma remanescente/ Plasma Isento de Crio	6.310	4.768	75,6	6.882	4.796	69,7
Crioprecipitado	6.310	6.063	96,1	6.882	6.558	95,3
Concentrado de Plaquetas em Pool	6.837	96,1	6.882	6.714	5.714	85,1
Concentrado de Plaquetas de BuffyCoat - CPBC	817	380	46,5	0	0	0
Concentrado de Plaquetas Duplo por Aférese	2.240	2.225	99,3	2.302	2,271	98,7
Concentrado de Plaquetas por Aférese - simples	198	197	99,5	159	146	91,8
Total	120.514*	104.778	86,9	118.499	103.435	87,3

Fonte: SistHemo-DF - 10.5 - 03/02/2021 acessado em 06/01/2024.

Em 2024, o número de hemocomponentes distribuídos foi 1,28% menor em relação ao ano de 2023.

Série histórica da porcentagem total de hemocomponentes produzidos e liberados pela Fundação Hemocentro de Brasília, 2018-2024.

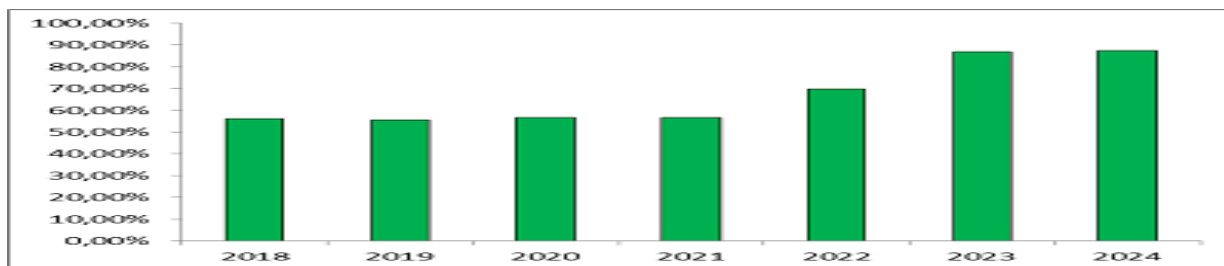

Hemocomponentes expedidos pela FHB, classificados por motivo, 2023-2024		
Expedição de Hemocomponentes	2023	2024
ILiberadas por emergência (fora de rotina)	22.850	24.532
Liberadas por rotina	45.864	46.427
Liberadas para pesquisa	0	0
Hemobrás	36.064	32.476
Total	104.778	103.435

Fonte: SistHemo-DF - 10.5 - 03/02/2021 acessado em 06/01/2024.

Série histórica do total de Hemocomponentes expedidos pela FHB, 2016-2024

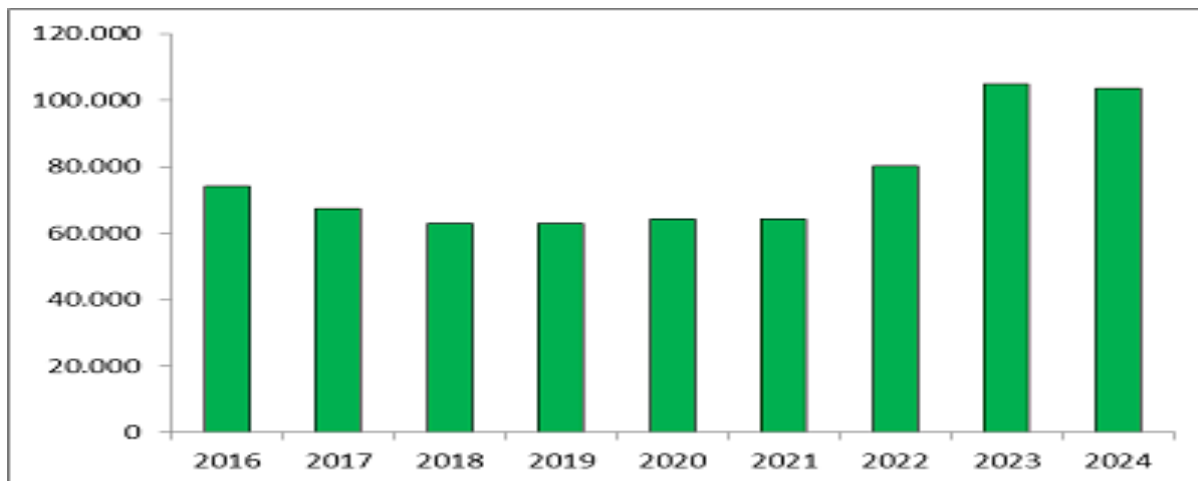



Ressalta-se que em 2024 o número de hemocomponentes distribuídos à Hemobrás foi 10,91% menor em relação ao ano de 2023. Essa redução se deve a necessidade de manutenção corretiva de equipamentos do tipo congelamento rápido (BlastFreezer).

Como medida preventiva, a FHB mantém um estoque estratégico interno de hemocomponentes, com o objetivo de garantir o atendimento da demanda por um período de 3 a 7 dias e promover ações de captação de doadores em situações de queda nos estoques, devido ao aumento da demanda. A seguir, ilustramos a série da taxa de segurança do estoque estratégico de concentrado de hemácias, cuja meta estabelecida é acima de 90%.

Taxa de segurança do estoque estratégico de concentrado de hemácias, Fundação Hemocentro de Brasília.

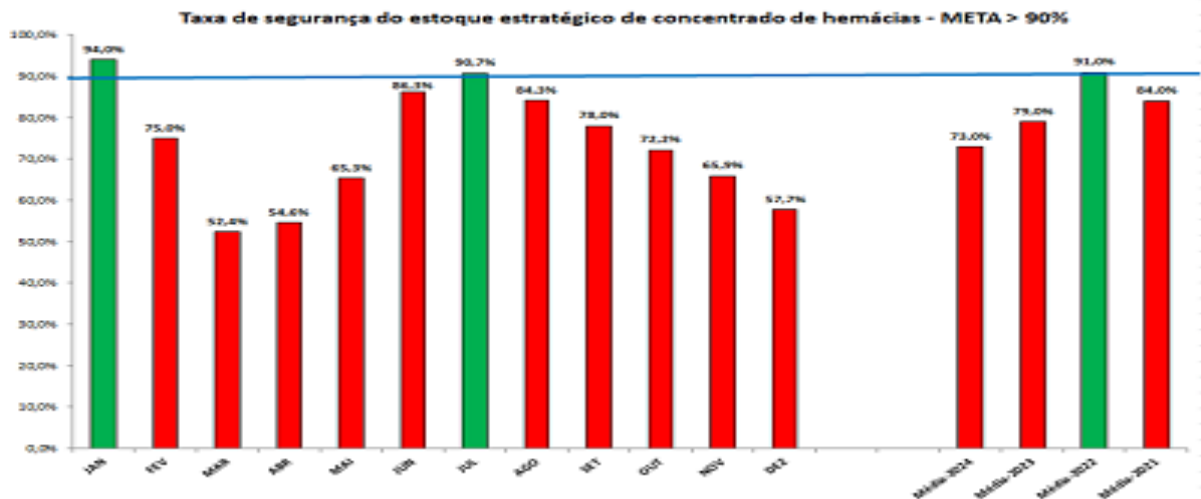

Os dados apresentados evidenciam as dificuldades enfrentadas em 2024 na gestão do estoque de Concentrados de Hemácias (CH):

- A meta de segurança foi atingida apenas nos meses de janeiro e julho.
- Nos meses de março, abril, maio, novembro e dezembro, os estoques de CH atingiram níveis preocupantes, exigindo ações de contingenciamento.
- Em comparação com os anos anteriores, desde 2019, 2024 registrou a menor média de concentrados de hemácias em estoque.

Destaca-se que a vulnerabilidade dos estoques de CH, devido aos quantitativos abaixo do ideal, pode ser agravada por fatores como invalidação de rotinas laboratoriais, eventos naturais adversos relacionados ao clima, falhas no fornecimento de insumos essenciais, entre outros.

Os estoques de Concentrados de Plaquetas foram significativamente impactados no primeiro quadrimestre de 2024 devido à epidemia de dengue no DF. Em cinco ocasiões, foi necessária a formalização de contingências, resultando no adiamento de procedimentos eletivos e na redução de doses hemoterápicas. Além disso, o déficit de recursos humanos foi identificado como uma das principais causas da elevada vulnerabilidade dos estoques de concentrados de hemácias e da situação crítica dos concentrados de plaquetas no início do ano, já que essa limitação afetou a elaboração e execução de um plano de ação eficaz. Apesar desses desafios, a ausência de registros de óbitos ou complicações decorrentes do não fornecimento de hemocomponentes indica que a meta foi alcançada.

CONTROLE DE QUALIDADE

Com o objetivo de assegurar o controle de qualidade dos produtos fornecidos pela Fundação Hemocentro de Brasília, foram realizadas as seguintes análises nos hemocomponentes produzidos:



Hemocomponentes analisados pela Fundação Hemocentro de Brasília, 2024		
Hemocomponente	Testes realizados	Número de testes
Concentrado de Hemácias	Teor de hemoglobina, hematócrito, grau de hemólise, ensaio microbiológico.	255
Concentrado de Hemácias Filtrado	Teor de hemoglobina, grau de hemólise, contagem de leucócitos, ensaio microbiológico.	1.425
Concentrado de Plaquetas em Pool Filtrado	Volume, contagem de plaquetas, contagem de leucócitos, pH, ensaio microbiológico.	118
Plasma Fresco Congelado	Leucócitos residuais, hemácias residuais, plaquetas residuais, volume, dosagem do fator VIII.	1.012
Concentrado de Plaquetas Duplo e simples por Aférese	Volume, contagem de plaquetas, contagem de leucócitos, pH, ensaio microbiológico.	2.458
Concentrado de Hemácias lavadas	Teor de hemoglobina, hematócrito, grau de hemólise, recuperação, proteína residual, ensaio microbiológico.	110
Crioprecipitado	Volume, dosagem de fator VIII	82
Extras (validações, notificação de produto devolvido, registro de não conformidade, spillover)	A critério	68
Total		5.528

Os hemocomponentes foram analisados conforme amostragem definida na legislação vigente e atenderam ao percentual de conformidade definida na mesma.

Além dos hemocomponentes descritos na tabela acima, foram realizadas outras ações relacionadas ao controle de qualidade, como:

- 105 insumos críticos analisados;
- 243 amostras de água analisadas (inspeção visual, TDS, Temperatura, Condutividade, pH);
- 193 soluções produzidas;
- 1.341 atendimentos pelo Laboratório de Controle de Qualidade Interno (validações de kits para liberação e uso na rotina, produções de CQI e painéis para a sorologia e NAT, validação de curvas)

ANÁLISES LABORATORIAIS PARA O CICLO DO SANGUE

A FHB, em conformidade com a legislação vigente, realiza exames laboratoriais em amostras de sangue de doadores, de doadores de órgãos e tecidos encaminhados pela Central Nacional de Captação, bem como em amostras de pacientes da rede pública de saúde e de instituições conveniadas do Distrito Federal. Esses exames atendem às demandas de áreas como hemodiálise, onco-hematologia, coagulopatias e hemoglobinopatias. Em 2024, foram realizados 1.216.796 exames vinculados ao Ciclo do Sangue, sob a gestão da Diretoria de Laboratórios da FHB.

O Laboratório NAT da FHB atua como um Sítio Testador NAT, sendo responsável pela análise de amostras de sangue de candidatos à doação para detecção dos vírus HIV e Hepatite C, utilizando técnicas de amplificação de ácidos nucleicos para identificar o material genético desses vírus. O teste NAT, obrigatório em todos os bancos de sangue do país, é realizado pela FHB tanto para suas próprias amostras quanto para as provenientes de Hemocentros Conveniados dos estados do Acre, Goiás e Tocantins. Além disso, a FHB participa ativamente do Plano de Contingência Nacional do Ministério da Saúde.

A tabela abaixo apresenta o quantitativo de exames sorológicos e NAT realizados pela Fundação Hemocentro de Brasília (FHB) nos anos de 2023 e 2024. Observa-se um aumento de 22,6% no número de exames realizados em 2024, em comparação ao ano anterior. Esse incremento deve-se, em grande parte, à adoção da tecnologia NatPlus, que incorpora testes biomoleculares para detecção de HIV, hepatite B, hepatite C e malária. Vale destacar que esta é a primeira tecnologia no mundo a utilizar a biologia molecular para a detecção de malária. O kit diagnóstico foi desenvolvido e produzido pelo Instituto de Tecnologia em Imunobiológicos da Fundação Oswaldo Cruz (Bio-Manguinhos/Fiocruz).



Exames realizados nos Laboratórios de Sorologia e NAT, Fundação Hemocentro de Brasília, 2023-2024		
Exame	2023	2024
Chagas	60.513	59.972
Sífilis	61.794	60.572
HBsAg	61.348	60.3613
HIV 1/2	61.994	61.503
HCV	60.676	60.239
HBc	61.327	60.390
HTLV I/II	60.768	59.737
NAT HIV	124.714	157.213
NAT HCV	124.714	157.213
NAT HBV	124.714	157.213
NAT Malária	10.923	157.213
Total	813.485	1.051.878

*O somatório engloba os testes nas amostras de doadores de sangue, extras (pacientes, transplantes), repetições, segundas amostras e controles.

A Tabela abaixo apresenta o quantitativo de exames sorológicos complementares realizados pela Fundação Hemocentro de Brasília (FHB) nos anos de 2023 e 2024. Esses exames são executados quando há necessidade de complementar os resultados dos testes iniciais, permitindo maior precisão diagnóstica e segurança no processo.

Exames complementares realizados pelo Laboratório de Sorologia, Fundação Hemocentro de Brasília, 2023-2024		
Exame	2023	2024
VDRL	2.749	1.960
Perfil hepático: Anti-HBs	2.26	1.705
Western Blot (Anti-HIV)	113	116
Western Blot (Anti-HTLV)	158	164
Citomegalovírus (IGG)	593	267
Citomegalovírus (IGM)	473	215
Toxoplasmose (IGG)	593	267
Toxoplasmose (IGM)	473	215
Western Blot (Anti-HCV)	178	208
Chagas hemaglutinação	94	74
HBc IGM	476	299
HBsAg Neutralização	348	351
Total	8.747	5.841

O somatório engloba os testes nas amostras de doadores de sangue, extras (pacientes, transplantes), repetições, segundas amostras e controles.

A Tabela abaixo apresenta o quantitativo de exames imuno-hematológicos realizados nos anos de 2023 e 2024, para fins de comparação. Em relação ao ano de 2023, observou-se uma redução de 8% no número de exames realizados em 2024.

Exames Imuno-hematológicos de doadores realizados na FHB, Fundação Hemocentro de Brasília, 2023-2024		
Exame	2023	2024
Tipagem direta e reversa – ABO	57.850	56.667
Tipagem RH	57.850	56.667
Pesquisa de anticorpos irregulares	59.271	57.824
Pesquisa de Hemoglobinas variantes	27.880	27.274
Pesquisa de D-fraco	9.967	9.352
Perfil CDE	9.895	8.981
Fenotipagem Rh/Kell	31.611	16.337
Eletroforese de hemoglobina	1.371	1.171
Total	255.595	234.293



O somatório engloba os testes nas amostras de doadores de sangue, extras (pacientes, transplantes), repetições, segundas amostras e controles.

A Fundação Hemocentro de Brasília também realiza exames imuno-hematológicos para pacientes da hemorrede e para a Central de Captação de Órgãos e Tecidos da SES/DF. O Laboratório de Imuno-Hematologia de Pacientes, referência em casos complexos, realiza exames que contribuem para a realização de transfusões mais seguras na hemorrede. Entre os exames realizados por este laboratório, destacam-se a fenotipagem eritrocitária estendida e a identificação de anticorpos irregulares, que beneficiam pacientes com anemia falciforme, pacientes politransfundidos, recém-nascidos acometidos por Doença Hemolítica Perinatal, entre outros.

Exames Imuno-hematológicos de pacientes da hemorrede pública do DF realizados na FHB, Fundação Hemocentro de Brasília, 2023-2024		
Exame	2023	2024
Tipagem ABO/RH	1.293	1.166
Pesquisa de anticorpos irregulares	3.188	3.244
Fenotipagem estendida	7.639	7.062
Painel de hemácias	1.980	2.150
Pesquisa de D-fraco	1.125	1.045
Teste Direto de Antiglobulina Humana (TAD)	1.570	1.693
Fenotipagem Rh/Kell	523	512
PAI por eluição	246	316
Total	17.564	17.188

Em 2024, foi dada continuidade ao processo de implantação do Laboratório de Genotipagem, vinculado à Gerência de Imuno-Hematologia. Nesse período, consolidou-se a realização do teste "Ensaio da Monocamada de Monócitos" (MMA), além do aprimoramento das atividades necessárias para a implementação dos exames de genotipagem, conforme apresentado na Tabela abaixo.

Exames Imuno-hematológicos complexos de pacientes da hemorrede pública do DF, Fundação Hemocentro de Brasília, 2023-2024		
Exame	2023	2024
Genotipagem	35	83
MMA	3	1
Total	38	84

Esses novos exames têm como objetivo aprimorar o suporte oferecido pela Gerência de Imuno-Hematologia da FHB na resolução de casos imuno-hematológicos complexos de pacientes atendidos na Hemorrede do Distrito Federal, bem como de doadores de sangue. As atividades estão em conformidade com a Carta de Serviços desta instituição, o Termo de Cooperação firmado entre a FHB e a Secretaria de Estado de Saúde do Distrito Federal (SES/DF) e as diretrizes estabelecidas no Regimento Interno da FHB.

A realização de exames imuno-hematológicos complementares, como a genotipagem e o teste MMA, é de extrema importância para a resolução de alterações detectadas nos testes realizados por técnicas sorológicas, como a fenotipagem eritrocitária, nos pacientes da Hemorrede atendidos pelo Laboratório de Imuno-Hematologia de Pacientes da FHB. Esses exames são realizados em conformidade com a Portaria de Consolidação nº 05/2017 do Ministério da Saúde, especialmente nos artigos 177, §20º, e 178, §§3º e 4º. Cabe destacar que o Laboratório de Imuno-Hematologia de Pacientes da FHB é o único responsável por executar esses exames na rede pública de saúde do Distrito Federal, sendo o serviço de referência em imuno-hematologia para a Hemorrede.

GESTÃO DA HEMORREDE

Dentro da Hemorrede do Distrito Federal, foram realizadas um total de 96.088 transfusões no ano de 2024, em Hospitais da Hemorrede Pública e Unidades conveniadas com a FHB, como descrito na seguinte tabela:



Número de transfusões realizadas na Hemorrede do Distrito Federal, 2024	
	2024
Concentrado de Hemácias	49.292
Plaquetas	33.975
Plasma Fresco Congelado	6.707
Crioprecipitado	6.114
Total	96.088

*Fonte: Boletim de produção hemoterápica mensal - HEMOPROD

Considerando as atividades da FHB de coordenar os processos de hemovigilância e suporte às Agências Transfusionais (ATs), a partir do acompanhamento das transfusões realizadas, foram analisados e concluídos 22 casos de retrovigilância de doador e 1 caso de retrovigilância de receptor. Foram monitoradas e analisadas 331 reações transfusionais e 41 incidentes e quase-erros relacionados ao procedimento transfusional. Em relação às ocorrências (não conformidades) também relacionadas ao procedimento, 134 foram analisadas e monitoradas.

Adicionalmente, com o intuito de melhor atender às demandas transfusionais, a renovação do parque tecnológico nas agências transfusionais foi realizada por meio da aquisição de 13 câmaras de conservação para armazenamento dos Concentrados de Hemácias e 12 unidades de leitores de código de barras.

Além das ações relacionadas ao ato transfusional, a FHB realizou diversas ações de capacitação e treinamento dentro da Hemorrede, como a Multiplicação da Padronização do Atendimento aos Pacientes com Doença Falciforme para a Hemorrede e Serviços de Referência e Atenção Especializados e o Treinamento de Responsáveis Técnicos e representantes de todos os serviços conveniados com a FHB (Hospital Universitário de Brasília, Hospital das Forças Armadas, Instituto de Cardiologia e Transplante do Distrito Federal, Hospital da Criança de Brasília, Hemoclínica e Hospital Sarah Kubitschek), no Manual para Unidades Conveniadas - MUC. Em parceria com a Assessoria de Educação à Distância da Escola de Saúde Pública do Distrito Federal (ESPDF), foram realizados 2 Webinars:

- Webinar - Segurança do Paciente no Procedimento Transfusional: 316 participantes e 891 visualizações no Canal da ESPDF no Youtube, em dois dias. Avaliação de satisfação superior a 80%.

- Webinar - Assistência hemoterápica no contexto da dengue: 203 participantes. Avaliação de satisfação superior a 80%.

Ocorreu ainda a Palestra sobre Assistência Hematológica na Doença Falciforme no Encontro para a Qualificação dos Avaliadores do Programa Nacional de Qualificação da Hemorrede - PNQH/MS, a produção de materiais técnico informativos, e a publicação e divulgação do "Protocolo Transfusional - Uso Racional de Hemocomponentes em Pediatria e Neonatologia".



Treinamento do Manual de Unidades Conveniadas, FHB, 2024.

Dentro das Agências Transfusionais, implementaram-se ações para melhorias contínuas nos processos do ato transfusional, como a implantação de Formulários de Acompanhamento de Transfusão (FAT), treinamentos periódicos dos servidores, a implantação de nova proposta



de estoque estratégico de hemocomponentes, elaboração de protocolos específicos para unidades hospitalares, monitoramento da atuação dos comitês transfusionais hospitalares, implementação das Etiquetas de Identificação de Coleta padronizadas, implementação do estoque estratégico de plaquetas na AT/HBDF e elaboração e atualização de manuais de reserva cirúrgica nos hospitais. As ações de hemovigilância foram fortalecidas por meio da implantação da hemovigilância sistematizada em prontuário eletrônico por meio da busca ativa de 100% das transfusões realizadas e criação de checklist para suspeita de reação transfusional. Atualmente, foi iniciada a execução do curso de capacitação "Transfusão de hemocomponentes no âmbito da rede pública do DF" pela supervisora da AT/HRT, em parceria com a ESPDF.

SUORTE AOS TRANSPLANTES E À ATENÇÃO HEMATOLÓGICA

O Laboratório de Imunologia de Transplantes (LIT/Gsut) da Fundação Hemocentro de Brasília é credenciado pelo Sistema Nacional de Transplantes (SNT) do Ministério da Saúde para atender aos programas de transplante renal intervivo e de doadores falecidos, transplante cardíaco, transplante de medula óssea, além de participar das redes REDOME (Registro Nacional de Doadores de Medula Óssea) e REREME (Registro Nacional de Receptores de Medula Óssea).

O LIT realiza exames de HLA por técnicas de biologia molecular, pesquisa de anticorpos anti-HLA para avaliação do perfil de sensibilização de pacientes em lista de espera por transplantes e provas cruzadas entre receptores e doadores vivos ou falecidos. Essas análises têm como objetivo garantir maior segurança nos transplantes e melhor sobrevida tanto para o paciente quanto para o enxerto transplantado.

Como demonstrado na tabela abaixo, o LIT realizou um total de 4.150 exames durante o ano de 2024. A redução no número de exames realizados, em comparação aos anos de 2019 e 2021, deve-se à necessidade de adequação à nova legislação e à implantação de uma metodologia atualizada para a realização de exames relacionados ao cadastro de doadores no REDOME. Para o exercício de 2025, há uma expectativa positiva em relação à retomada da cota do REDOME, o que deverá contribuir para um aumento no volume de exames realizados pelo laboratório.

Dados de produção do LIT, Fundação Hemocentro de Brasília, 2019-2024					
Tipo de Exame	2019 (referência pré-pandemia)	2021	2022	2023	2024
Reatividade contra painel	1.661	1.619	1.908	2.049	2.521
Prova Cruzada para Doador Vivo de Rim/Medula óssea	78	102	141	126	116
Prova Cruzada para Doador Falecido	552	421	312	440	394
Tipagem HLA Classe I e II	6.505	5.234	1.888	1.211	1.119
Total	10.515	8.298	4.249	3.826	4.150

O LIT/GSUT é o único laboratório responsável por realizar os exames de histocompatibilidade para atendimento da demanda de transplante de órgãos e tecidos da rede pública do Distrito Federal e as técnicas padronizadas são totalmente manuais, complexas e exigem alto nível de conhecimento e experiência. Está em aquisição a contratação de curso de atualização ministrados pela Associação Brasileira de Histocompatibilidade e Imunogenética (ABHI) e também de curso destinado à capacitação em Sequenciamento de Nova Geração (NGS).

O Laboratório de Hemostasia da Fundação Hemocentro de Brasília (FHB) tem como principal objetivo atender à rede hospitalar da Secretaria de Estado de Saúde do Distrito Federal (SES-DF), proporcionando diagnóstico e acompanhamento especializado para pacientes com distúrbios de hemostasia. Entre esses distúrbios, destacam-se as coagulopatias hereditárias e as plaquetopatias hemorrágicas, como hemofilias e a doença de Von Willebrand.

Além disso, o laboratório também é responsável pela realização de exames para o Controle de Qualidade dos hemocomponentes produzidos e distribuídos pela FHB, assegurando a segurança e a eficácia desses produtos para uso transfusional. Observa-se, após o período da pandemia, aumento do número de exames realizados por este laboratório.



Dados de produção do Laboratório de Hemostasia, Fundação Hemocentro de Brasília, 2019-2024					
Tipo de Exame	2019 (referência pré-pandemia)	2021	2022	2023	2024
Contagem de Plaquetas	336	272	265	254	289
Determinação de Tempo de Trombina	412	374	421	408	414
Determinação de Tempo de Tromboplastina Parcial Ativada (TTP Ativada)	4.604	1.872	511	772	950
Determinação de Tempo e Atividade da Protrombina (TAP)	1.252	832	407	479	579
Dosagem de Anticoagulante Circulante	200	363	356	412	579
Dosagem de Fator IX	491	278	195	217	219
Dosagem de Fator VIII (Antígeno)	778	638	491	722	1.226
Dosagem de Fator VIII (inibidor)	1.067	515	571	631	406
Dosagem de Fator Von Willebrand (Antígeno)	269	341	324	412	422
Dosagem Fibrinogênio	455	483	435	474	449
Testes de Agregação de Plaquetas	993	1.236	911	969	973
Cofator de ristocetina (FvW)	287	513	431	534	588
Dosagem de Fator V	94	87	109	119	107
Dosagem de Fator VII	115	142	135	223	212
Dosagem de Fator XI	126	168	164	191	120
Dosagem de Fator XIII	111	54	45	150	65
Dosagem de Fator XII	33	92	134	184	54
Dosagem de Fator II	49	76	89	103	43
Dosagem de Fator X	75	95	82	116	63
Total	11.747	8.432	6.076	7.371	7.625

Para a realização de transplantes, o Laboratório de Citometria é responsável por realizar ensaios para a quantificação de células-tronco hematopoiéticas (CPH) em bolsas destinadas ao transplante de medula óssea, processadas pelo Centro de Processamento Celular (CPC). Esses ensaios são conduzidos em conformidade com os requisitos estabelecidos pela RDC nº 836, de 13 de dezembro de 2023, que determina que as CPH somente podem ser liberadas para uso terapêutico após a contagem de células CD34+ viáveis, realizada por citometria de fluxo.

Dados de produção do Laboratório de Citometria, Fundação Hemocentro de Brasília, 2022-2024			
Tipo de Exame	2022	2023	2024
Quantificação de células progenitoras hematopoiéticas (CD34+) viáveis	150	231	129

Em novembro de 2024, foi finalizada a contratação do conjunto integrado para tipificação HLA por Sequenciamento de Nova Geração (NGS), atendendo ao preconizado na Portaria nº 685/2021. A implantação definitiva da técnica no LIT/FHB está prevista para março de 2025, permitindo a retomada das cotas do REDOME pelo Distrito Federal e garantindo autonomia na realização de exames de alta resolução, resolução de ambiguidades alélicas e confirmação de alelos nulos, anteriormente inviáveis.

Com o encerramento do ciclo contratual do sistema atual do LIT, iniciou-se um novo processo de contratação, agora no modelo SaaS (software em nuvem), conforme a Lei nº 14.133/2021. Esse modelo elimina dificuldades anteriores, como a necessidade de instalações físicas em computadores externos e a integração de bancos de dados com o portal da FHB.

Em dezembro de 2024, foi concluída a contratação de manutenção preventiva e corretiva do citômetro DxFlex, adquirido em 2023. Essa manutenção assegura a qualidade do equipamento para fins de saúde pública. Além disso, servidores envolvidos na implantação da técnica de prova cruzada por citometria de fluxo participaram de treinamento EAD, promovido pela Associação Brasileira de Histocompatibilidade. Após a capacitação, foram realizadas validações e adequações nos volumes de reagentes, maximizando a sensibilidade do DxFlex em comparação às tecnologias anteriores.

Outras ações concluídas em 2024 incluem:



Contratação de insumos para tipificação HLA de baixa e média resolução, garantindo a continuidade dos testes de histocompatibilidade para doação de órgãos, estudos familiares e genótipos associados a doenças;

Contratação de insumos e automação para testes de anticorpos anti-HLA;

Aquisição de equipamentos para laboratórios de biologia molecular;

Contratação emergencial para prova cruzada por técnica de CDC;

Fornecimento de kits de extração de DNA, filtros celulares e anticorpos.

O Ambulatório de Coagulopatias Hereditárias da Fundação Hemocentro de Brasília (FHB) é referência no atendimento a pacientes com doenças de coagulação hereditárias no Distrito Federal. Oferece serviços como consulta médica hematológica, odontológica e de enfermagem, assistência farmacêutica, fisioterapia, psicoterapia, atendimento social, infusão de medicação e coleta de exames de hemostasia.

Além dos atendimentos individualizados nas especialidades disponíveis, o Ambulatório de Coagulopatias Hereditárias realiza atendimentos multiprofissionais por meio do Plano Terapêutico Singular (PTS). Nesse formato, os pacientes recebem acompanhamento conjunto das diversas especialidades envolvidas, visando ao tratamento integrado e à promoção da adesão ao plano terapêutico.

Outro serviço relevante é o Programa de Dispensação Domiciliar, que garante o fornecimento dos fatores de coagulação diretamente aos pacientes com aderência ao tratamento profilático, residentes no Distrito Federal e nas cidades da Região Integrada de Desenvolvimento do Distrito Federal e Entorno (RIDE).

Adicionalmente, o ambulatório realiza agendamentos e coletas para exames de hemostasia solicitados pela rede pública de saúde. Também são processadas amostras destinadas ao Laboratório de Imunologia de Transplantes (LIT), contribuindo para diagnósticos e tratamentos mais eficazes.

Até o final de 2024, o cadastro de pacientes referenciados ao ambulatório somava 894 pessoas, das quais 72 foram novos cadastros decorrentes de atendimentos e exames diagnósticos realizados ao longo do ano.

Segue abaixo o quadro demonstrativo dos atendimentos realizados durante o exercício de 2024:

Atendimentos realizados no Ambulatório de Coagulopatias Hereditárias, Fundação Hemocentro de Brasília, 2024	
Atendimentos	2024
Consultas Médicas (Hematologia)	2.251
Atendimento fisioterapia	805
Atendimentos individualizados realizados pelos profissionais de nível superior (equipe multiprofissional)	584
Atendimentos multiprofissionais (PTS)	206
Procedimentos de infusão de medicação	1.131
Coletas de exames de hemostasia	1.030
Coletas de exames para o LIT	4.726
Dispensação de medicações realizadas no Ambulatório	255
Pacientes cadastrados no Programa de Dispensação Domiciliar	68

No âmbito do Comitê Técnico de Coagulopatias Hereditárias (CTHH/DF), diversas ações foram realizadas em 2024:

- Publicação do Regimento Interno do Comitê e recomposição de sua composição.
- Encaminhamento à Secretaria de Saúde do Distrito Federal (SES/DF) de uma proposta de revisão e atualização da Portaria SES/DF nº 1.310, de 04/12/2018.
- Para marcar o Dia Mundial de Conscientização da Doença Falciforme, a FHB organizou um evento que contou com a presença de pacientes com doença falciforme e doadores fenotipados. Durante o evento, foi realizada a oficina "Falciforme em Foco: Atenção Integral



e Estratégias Clínicas", voltada às equipes assistenciais da FHB, da SES e de unidades conveniadas.

Além disso, o CTHH/DF participou do Encontro Interinstitucional Distrital para Apresentação do Apoio Estratégico à Implementação da Política Nacional de Saúde Integral da População Negra nos Estados, fortalecendo as ações em saúde pública e promovendo a atenção integral à população negra no Distrito Federal.

AQUISIÇÃO DE INSUMOS E MATERIAL MÉDICO HOSPITALAR

Em relação à aquisição de insumos e material médico-hospitalar, foram celebradas 57 (cinquenta e sete) atas de registro de preços para compras de material médico-hospitalar e laboratorial utilizados no Ciclo do Sangue e na assistência de pacientes, totalizando 4.264.822 itens.

CRIOPRESERVAÇÃO DE CÉLULAS E TECIDOS

O Centro de Processamento Celular (CPC) da Fundação Hemocentro de Brasília é responsável pelo processamento e criopreservação de células-tronco hematopoiéticas (CPH) provenientes de sangue periférico (CPH-SP) e medula óssea (CPH-MO). Essas atividades visam à realização de transplantes autólogos e alogênicos em pacientes da rede pública e conveniada que necessitam de transplante de medula óssea e estão na fila de transplante.

Além disso, o CPC realiza o processamento e criopreservação de linfócitos do doador (DLI), utilizados em infusões destinadas ao tratamento complementar de doença residual mínima em pacientes submetidos a transplantes de medula óssea (TMO). Até 2020, o CPC também era responsável pela coleta, processamento e criopreservação de células-tronco hematopoiéticas obtidas de sangue de cordão umbilical e placentário (SCUP). No entanto, essas atividades foram suspensas por determinação do Ministério da Saúde, em decorrência da pandemia de SARS-CoV-2, conforme a Nota Técnica nº 36/2020-CGSNT/DAET/SAES/MS. Atualmente, em conformidade com o Regimento Interno da FHB, o CPC mantém apenas a responsabilidade de acondicionar e disponibilizar as unidades de SCUP criopreservadas para envio aos centros transplantadores.

Nas tabelas abaixo, estão demonstradas as atividades de processamento de bolsas e exames realizados pelo CPC ao longo do quadriênio 2021-2024:

Número de bolsas de TMO Processadas e pacientes transplantados, 2019-2024			
Ano	Coletas por aférese	Bolsas criopreservadas	Pacientes transplantados
2019 (referência pré-pandemia)	44	136	39
2021	41	131	42
2022	62	163	57
2023	87	202	59
2024	56	129	51

Exames realizados no Centro de Processamento Celular, Fundação Hemocentro de Brasília, 2019 - 2023						
Exame	2019 (referência pré-pandemia)	2021	2022	2023	2024	
Contagem de Glóbulos brancos (Hemograma completo) pré-processamento	88	41	65	101	154	
Contagem de Glóbulos brancos (Hemograma completo) pós-processamento	83	130	184	101	58	
Viabilidade Celular Trypan-Blue	83	97	120	87	125	
Cultura Microbiológica	44	41	65	87	61	
Total	298	324	434	376	398	

REFORMA DO HEMOCENTRO

A FHB possui como iniciativa estratégica a Reforma do Bloco A, também compondo o Plano Estratégico do Distrito Federal 2019-2060. Atualmente, os Projetos Arquitetônicos foram aprovados pelo Núcleo de Inspeção de Brasília Norte e pelo Núcleo de Análise de Projetos de Arquitetura, aguardando adequação dos projetos complementares pela Novacap. Dessa



forma, no exercício financeiro de 2024, não houve execução financeira para esta ação orçamentária.

PUBLICIDADE E PROPAGANDA - UTILIDADE PÚBLICA

Devido a necessidade de readequação do objeto, não foi possível realizar a execução físico-financeira deste programa de trabalho.

Paralelamente, a Fundação Hemocentro de Brasília (FHB) desenvolveu ações estratégicas e publicou conteúdos digitais em seu site oficial e redes sociais, com o mesmo objetivo. Essas iniciativas, que não demandam recursos adicionais para sua execução, cumprem o papel de informar os públicos-alvo da FHB sobre as atividades realizadas pela instituição.

As ações digitais têm como foco conscientizar a população sobre a importância da doação regular de sangue, esclarecer dúvidas, compartilhar histórias inspiradoras e reforçar o impacto positivo das doações. Em 2024, o Hemocentro de Brasília atingiu a marca significativa de 50 mil seguidores no Instagram, consolidando sua presença digital e ampliando o alcance de suas campanhas e mensagens.

Esse marco reflete o esforço contínuo da FHB em produzir conteúdos relevantes, de alta qualidade, que engajam e atraem públicos diversificados. A conquista demonstra a eficácia das estratégias de comunicação digital em promover a conscientização e fortalecer a cultura da doação de sangue.

Indicadores de Desempenho por Programa de Governo

Indicador	Unidade	Índice mais recente	Apurado	Period	Desej 1º Ano	Alcanç 1º Ano	Desej 2º Ano	Alcanç 2º Ano	Desej 3º Ano	Alcanç 3º Ano	Desej 4º Ano	Alcanç 4º Ano	Fonte
10581 - DOAÇÕES DE SANGUE NA FUNDAÇÃO HEMOCENTRO DE BRASÍLIA	PERCENTUAL	1,68	01/12/2022	Anual	1,80	1,73		X		X		X	NUMERADOR: TOTAL DE DOAÇÕES - SISTEMA INFORMATIZADO; DENOMINADOR: POPULAÇÃO TOTAL RESIDENTE NO DF.

Justificativa: 2024 - O ano de 2024 iniciou em meio ao cenário de epidemia de dengue, com situação de emergência no âmbito da saúde pública no Distrito Federal declarada no Diário Oficial do Distrito Federal através do Decreto nº 45.448, de 25 de janeiro, o que acarretou aumento na demanda por concentrados de plaquetas em 30%, logo, dificultando a manutenção dos estoques em níveis seguros. Somado a isso, a NOTA TÉCNICA Nº 5/2024/SEI/GSTCO/GGBIO/DIRE2/ANVISA restringiu os critérios técnicos para triagem clínica de candidatos à doação de sangue, elevando o índice de inaptidão dos candidatos no primeiro quadrimestre do ano. Ações de captação e comunicação social foram intensificadas para alertar e mobilizar a população quanto à necessidade de sangue, porém com um retorno aquém do esperado, o que impactou direta e negativamente nesses indicadores. Além disso, o importante déficit na força de trabalho da FHB limita a capacidade de atendimento da população; logo, tornam-se impraticáveis ações grandiosas que possam atingir maior número de candidatos à doação ou ações de recuperação rápida de estoque de sangue. No entanto, buscamos avançar em alternativas que agreguem valor na experiência na doação de sangue e conta com o comprometimento de uma equipe de excelência que detém índices elevados de satisfação dos usuários para a progressão dos referidos índices. A recomposição de força de trabalho se torna essencial para elevar os índices estratégicos da FHB associados ao Ciclo do doador, pois impacta veementemente na escolha dos candidatos em doar sangue na instituição quando consideram o tempo médio de atendimento e satisfação com a experiência da doação como fatores determinantes de escolha.

6203 - GESTÃO PARA RESULTADOS

Execução Orçamentária e Financeira

Ação/Subtítulo	Lei	Despesa Autorizada	Empenhado	Liquidado
2619 - ATENÇÃO À SAÚDE E QUALIDADE DE VIDA	10000,0	10000,0	0	0
0006 - ATENÇÃO À SAÚDE E QUALIDADE DE VIDA - SERVIDOR DA FUNDAÇÃO HEMOCENTRO DE BRASÍLIA - FHB- DISTRITO FEDERAL	10000,0	10000,0	0	0
TOTAL - 6203 - GESTÃO PARA RESULTADOS	10000,00	10000,00	0,00	0,00

Programação Orçamentária não Executada:

O processo que estava em andamento para aquisição de insumos referente a esse programa de trabalho foi sobrestado. No entanto, tivemos aquisições que foram executadas em outros programas de trabalho que contemplaram a melhoria de qualidade de vida no trabalho pelos servidores da FHB, tais como a troca dos microondas e o televisor do Espaço do Servidor e outras copas e espaços, novos refrigeradores entre outros, que foram adquiridos mediante adesão a ata de preços, com execução em outros programas de trabalho.



8202 - SAÚDE - GESTÃO E MANUTENÇÃO

Execução Orçamentária e Financeira

Ação/Subtítulo	Lei	Despesa Autorizada	Empenhado	Liquidado
8517 - MANUTENÇÃO DE SERVIÇOS ADMINISTRATIVOS GERAIS	7247877,0	3047877,00	1261429,78	684540,31
0117 - MANUTENÇÃO DE SERVIÇOS ADMINISTRATIVOS GERAIS-FHB-DISTRITO FEDERAL	7247877,0	3047877,00	1261429,78	684540,31
1471 - MODERNIZAÇÃO DE SISTEMA DE INFORMAÇÃO	477628,0	477628,0	0	0
0095 - MODERNIZAÇÃO DE SISTEMA DE INFORMAÇÃO-FHB-DISTRITO FEDERAL	477628,0	477628,0	0	0
2557 - GESTÃO DA INFORMAÇÃO E DOS SISTEMAS DE TECNOLOGIA DA INFORMAÇÃO	200282,0	200282,00	0	0
0105 - GESTÃO DA INFORMAÇÃO E DOS SISTEMAS DE TECNOLOGIA DA INFORMAÇÃO-FHB-DISTRITO FEDERAL	200282,0	200282,00	0	0
4088 - CAPACITAÇÃO DE SERVIDORES	80000,0	80000,0	8145,0	8145,0
0055 - CAPACITAÇÃO DE SERVIDORES-FHB-DISTRITO FEDERAL	80000,0	80000,0	8145,0	8145,0
8505 - PUBLICIDADE E PROPAGANDA	127064,0	147064,0	147064,00	118792,00
8717 - PUBLICIDADE E PROPAGANDA-INSTITUCIONAL - FHB-DISTRITO FEDERAL	127064,0	147064,0	147064,00	118792,00
TOTAL - 8202 - SAÚDE - GESTÃO E MANUTENÇÃO	8132851,00	3952851,00	1416638,78	811477,31

Programação Orçamentária Realizada:

CAPACITAÇÃO DE SERVIDORES

Durante o exercício de 2024, a Fundação Hemocentro de Brasília (FHB) promoveu diversas ações para a capacitação e desenvolvimento de seus servidores, tanto por meio de eventos externos quanto de iniciativas internas.

Entre as ações externas, destaca-se a aquisição de inscrições para 11 servidores no Congresso Hemo 2024, o maior congresso da área na América Latina, oferecendo acesso a conhecimentos e inovações relevantes para a especialidade.

Além disso, a FHB propiciou a participação de 5 servidores no XXVIII Congresso da Sociedade Brasileira de Transplante de Medula Óssea 2024.

No âmbito interno, a FHB estabeleceu parcerias e contato direto com gestores setoriais, visando ao estímulo no cumprimento de metas e objetivos institucionais, além de direcionar capacitações específicas para servidores e colaboradores. Entre as ferramentas utilizadas, destacam-se a Levantamento de Necessidades de Treinamento (LNT) e a Matriz de Competências.

Adicionalmente, a execução e o treinamento em Procedimentos Operacionais Padrão (POPs), manuais e outros documentos fundamentais para a padronização e qualidade do trabalho receberam atenção especial. O foco esteve na atualização e melhoria de processos e no efetivo controle das capacitações realizadas, por meio de planilhas e registros sistemáticos.



No que se refere a parcerias externas, a FHB fomentou colaborações com a Escola de Governo do Distrito Federal (Egov), resultando na realização de dois treinamentos presenciais nas dependências do Hemocentro:

- Liderança e Trabalho em Equipe, realizado em 11/06/2024;
- Treinamento de Indicadores Estratégicos, realizado em 08/08/2024.

No total, foram realizadas 804 capacitações oficiais (com certificação), totalizando 11.973 horas de aperfeiçoamento pessoal e profissional. Esse número inclui capacitações diversas, além dos treinamentos internos focados em POPs e documentos essenciais à operação da FHB.

MANUTENÇÃO DE SERVIÇOS ADMINISTRATIVOS GERAIS

Em relação à ação Manutenção dos serviços administrativos gerais, foram renovados os contratos referentes a manutenção preventiva, corretiva e reposição de peças de diversos equipamentos, com calibração e qualificação térmica para balanças, esfigmomanômetros e câmaras frias, agregômetro, equipamentos laboratoriais tipo contadores hematológicos, equipamentos seladoras de tubo, descongeladores de plasma e banhos-maria, irradiador Gammacell e capelas de fluxo laminar, com sua respectiva certificação e atendimento emergencial.

Além disso, foram celebrados os contratos referentes a prestação de serviço de calibração de instrumentos de medição (volume, temperatura, umidade e massa), serviços continuados de manutenção preventiva e corretiva, com fornecimento de materiais, peças, componentes e acessórios de reposição do equipamento extrator de material genético.

Para a gestão do parque tecnológico de saúde da FHB, foi realizado contrato para licenciamento do uso do sistema informatizado (Sistema Gets) em que será possível, de forma tempestiva, gerir o inventário padronizado de equipamentos odontológicos, médicos e hospitalares, controlar fluxos de manutenções e ciclo de vida dos equipamentos, bem como processos de aquisição de equipamentos, peças, serviços, contratos e outros fluxos afins, com histórico e acompanhamento em tempo real, além de monitorar indicadores clássicos e novos de engenharia clínica.

Em relação à manutenção de rotina da infraestrutura e dos equipamentos, realizou-se o acompanhamento diário dos chamados cadastrados por meio do Ocomon, (Manutenção - Infraestrutura e equipamentos), com êxito em 1.302 ocorrências durante o exercício de 2024, inclusive com visita in-loco às Agências Transfusionais.

No total, foram 35 contratos de manutenção, aquisição e prestação de serviços realizados em 2024. Se encontram em tramitação 7 processos para contratos de serviços de manutenção de equipamentos relacionados a Engenharia Clínica, sendo eles: (1) Cadeia de Frios; (2) Centrífugas, Balanças, Agitadores de Plaquetas e Ambientadoras; (3) Capelas de Fluxo Laminar; (4) Capelas de Fluxo Laminar; (5) Termocicladores; (6) Espectrofotômetro; (7) Sistema de Monitoramento de Temperatura.

Ainda em relação à infraestrutura e equipamentos, tramitam 7 processos de aquisição e/ou contratação: (1) Aquisição do Gerador de Coleta Externa; (2) Adequações para segurança do irradiador em conformidade com a CNEN; (3) Manutenção de Elevadores; (4) Manutenção dos Geradores; (5) Serviços de Substituição do Alambrado; (6) Contratação de serviços de energia - Neoenergia; (7) Manutenção de Nobreaks.

Em relação ao Apoio Operacional, há três processos de contratação em seguimento: (1) Motoristas executivos e de veículos pesados; (2) Seguro para o Ônibus de Coleta Externa; (3) Software para captação de doadores.

MODERNIZAÇÃO DE SISTEMA DE INFORMAÇÃO e GESTÃO DA INFORMAÇÃO E DOS SISTEMAS DE TECNOLOGIA DA INFORMAÇÃO

Acerca da gestão da informação e dos sistemas de tecnologia da informação, a Diretoria de Tecnologia da Informação e Comunicação (Dtic) realizou o acompanhamento diário dos



chamados registrados por meio do sistema Ocomon, incluindo visitas presenciais às Agências Transfusionais (ATs). Ao todo, foram atendidas 3.093 ocorrências.

Além dos chamados registrados no Ocomon, foram implementadas rotinas internas para garantir o funcionamento adequado dos serviços de Tecnologia da Informação e Comunicação (TIC). Essas rotinas incluíram atividades voltadas para:

- Infraestrutura de redes: Monitoramento e manutenção da rede local (LAN) e dos sistemas de comunicação; gerenciamento de dispositivos de rede, como switches, roteadores e firewalls; e gestão de conexões com a internet e redes externas.
- Servidores e armazenamento: Administração e manutenção de servidores físicos e virtuais; gerenciamento de soluções de armazenamento e servidores de arquivos; monitoramento e otimização do desempenho dos servidores; e implementação de políticas de segurança, como backups e redundância de dados.
- Segurança da informação: Implantação e manutenção de políticas de segurança, incluindo firewalls; monitoramento de acessos e auditorias em sistemas críticos; e gestão de identidade e controle de acessos, com destaque para a administração do Active Directory.
- Sistemas de gestão e processos: Suporte e manutenção do sistema de gestão do ciclo doador (Sisthemo); e gestão dos demais sistemas alocados tanto no Datacenter local quanto no Datacenter da Setic, garantindo o suporte às atividades de todas as áreas da Fundação Hemocentro de Brasília.

No ano de 2024, também foram implantados dois novos serviços corporativos:

- Telefonia fixa baseada em tecnologia de voz sobre IP (VoIP)
- Outsourcing de impressão

Adicionalmente, foi celebrado um novo contrato de prestação de serviços, sem dedicação exclusiva de mão de obra, para a implantação e contratação de uma solução de Tecnologia da Informação voltada ao gerenciamento dos processos de Gestão da Qualidade da Fundação Hemocentro de Brasília.

Em relação a novas contratações, foram concluídas as fases de planejamento de três importantes projetos:

- Manutenção emergencial de servidores Dell.
- Manutenção regular de impressoras térmicas.
- Fornecimento de software para o laboratório de histocompatibilidade.

A capacidade máxima estimada para a execução de projetos de contratação de TIC foi de quatro por ano, ou um por trimestre. Essa estimativa demonstrou-se viável, considerando que, em 2024, foi celebrado um contrato e finalizadas as fases de planejamento de outros três. Entretanto, devido à priorização das demandas de contratação e aquisição, além da rotina, alinhada ao nível de criticidade definido para cada item do Plano Diretor de Tecnologia da Informação e Comunicação (PDTIC) 2024-2025, não foram executados recursos em ações do programa no período analisado.

Dessa forma, no âmbito de TIC, são realizadas a gestão e fiscalização dos contratos dos serviços de telefonia móvel, telefonia VoIP, outsourcing de impressão, software de gestão da qualidade, manutenção de servidores Dell, manutenção de impressoras térmicas e software para laboratório de histocompatibilidade (LIT). No entanto, o Plano Diretor de Tecnologia da Informação e Comunicação (PDTIC) possui 30 demandas de aquisição/contratação, e apesar do déficit de servidores enfrentado pela FHB, tem-se conseguido realizar entregas alinhadas aos recursos disponíveis, assegurando a continuidade e qualidade dos trabalhos desenvolvidos.

PUBLICIDADE E PROPAGANDA - INSTITUCIONAL

Em relação à publicação de atos administrativos da FHB, foram publicados 790 atos legais da instituição no Diário Oficial do Distrito Federal.



3. INFORMAÇÕES COMPLEMENTARES

Realizações extraordinárias.

SISTEMA DE GESTÃO DA QUALIDADE

Segundo a Resolução da Diretoria Colegiada - RDC nº 34, de 11 de junho de 2014, da Agência Nacional de Vigilância Sanitária, que dispõe sobre as Boas Práticas do Ciclo do Sangue, "todo serviço de hemoterapia que realize atividades do ciclo do sangue deve ter um sistema de gestão da qualidade (SGQ) que inclua a definição da estrutura organizacional e das responsabilidades, a padronização de todos os processos e procedimentos, o tratamento de não conformidades, a adoção de medidas corretivas e preventivas e a qualificação de insumos, produtos e serviços e seus fornecedores, visando à implementação do gerenciamento da qualidade".

Assim, em compromisso com a legislação, todos os processos de trabalho institucionais são escopo do SGQ da Fundação Hemocentro de Brasília, cuja Política da Qualidade consiste em "A Fundação Hemocentro de Brasília compromete-se com a satisfação do cliente, sempre buscando a melhoria contínua dos processos, produtos e serviços, por meio da qualificação das equipes, da gestão eficaz e participativa e do cumprimento das normativas".

Dessa forma, por meio do SGQ, todos os processos desenvolvidos na Fundação e nas Agências Transfusionais da Hemorrede Pública do DF são gerenciados por definição de responsabilidades e atribuições; mapeamento dos processos; e padronização e gerenciamento dos documentos do sistema, entre eles os Procedimentos Operacionais Padrão (POPs) e manuais; validação dos processos; tratamento de ocorrências; programação e recepção de auditorias e controle de mudanças. Durante o exercício de 2024, a FHB possuía 724 documentos internos (POPs, Manuais, Mapas de Processo, Validações, etc) e externos cadastrados, tratou 199 não-conformidades, monitorou 9 mudanças estratégicas, recebeu Auditoria Externa do Hospital da Criança de Brasília - HCB e para Certificação ISO 9001:2015 por empresa contratada, além da Auditoria Interna anual. Além disso, outras ações como monitoramento de hemocomponentes envolvidos em investigação de retrovigilância/hemovigilância, revisão e treinamento do processo de Validação de Processos de trabalho da FHB e uma Reunião de Análise Crítica e Estratégica foram realizadas durante o exercício.

Salienta-se o grande passo dado ao controle do SGQ da FHB com o uso de sistema informatizado para gerenciamento do SGQ. Atualmente, conta-se com a informatização da gestão de ocorrências, dos documentos da qualidade, dos indicadores e das auditorias, aumentando a efetividade da instituição para manter os requisitos necessários dos clientes e das partes interessadas (em implantação pela contratação de um novo sistema).

Como resultado desse trabalho que envolve toda a instituição, durante o exercício de 2024, a FHB obteve a manutenção da certificação internacional de qualidade ISO 9001:2015, reafirmando seu compromisso com a excelência em seus processos e serviços. A auditoria de manutenção, realizada entre os dias 19 e 21 de agosto, avaliou diversos setores da instituição e confirmou a conformidade com os rigorosos padrões da norma.

Ainda com o intuito de disseminar a cultura da Qualidade na instituição, foram promovidos alguns eventos e oficinas com metodologias ativas, voltados para o público interno, a saber:

- Oficinas da Qualidade: objetivo de capacitar supervisores, gestores e outros colaboradores para tratamento de não-conformidades;
- Trilha dos Indicadores: objetivo de capacitar os servidores da Unidade Técnica para a tomada de decisões mais precisas, visando melhorias na gestão da área.
- Halloween: - Evento para sensibilizar e conscientizar os servidores sobre a necessidade de tratar as ocorrências de maneira tempestiva; campanha ocorrida durante o mês de outubro, criando a figura do "Terror da Qualidade"
- Dia Mundial da Qualidade: além da comemoração da data, os servidores participaram de uma palestra sobre O uso da Inteligência Artificial para melhoria da eficiência e qualidade no



Serviço Público”, além do "Prêmio Qualidade em Foco" 4ª edição, como forma de homenagem aos servidores que foram multiplicadores e parceiros da qualidade ao longo do ano de 2024.



Oficina da Qualidade, 2024

GESTÃO DE RISCOS E PROGRAMA DE INTEGRIDADE

Ainda em 2024, a FHB lançou a Cartilha de Integridade para Contratados e Licitantes, destinada a esclarecer os participantes dos processos licitatórios sobre os requisitos legais, fiscais, técnicos e econômicos necessários. Essa ação reforça o compromisso da FHB com a transparência, legalidade e integridade nas relações público-privadas.

A FHB também promoveu a IV Semana de Ouvidoria, Integridade e Transparência, um evento interativo em formato talk show, que contou com a participação de mais de 100 servidores e abordou temas relacionados à integridade. Antes do evento, foi realizada a atividade simbólica do plantio da Árvore da Integridade, com distribuição de mudas e sementes de mais de 10 espécies nativas do Cerrado. A ação teve o apoio do Instituto Brasília Ambiental (Ibram), do Instituto Ecos do Cerrado e do Jardim Botânico de Brasília.

Na sequência, a FHB foi reconhecida pelo oitavo ano consecutivo com o Prêmio ITA, em virtude da manutenção do índice de transparência em 100%.

Além disso, a FHB foi destacada como a primeira entidade do Distrito Federal a utilizar plenamente o sistema SAEWEB, disponibilizado pela Controladoria-Geral do Distrito Federal (CGDF), para o gerenciamento de riscos em contratações e na execução do Programa de Integridade. O primeiro ciclo completo do programa, referente ao período 2023/2024, foi concluído em junho de 2024. Para o ciclo 2024/2026, todos os artefatos relacionados aos projetos de gestão de riscos e de integridade pública foram revisados e atualizados, com início programado para janeiro de 2025.

OUVIDORIA

Com base nos requisitos estabelecidos pelo Decreto nº 36.419/2015, nas orientações da Ouvidoria-Geral do Distrito Federal e nos métodos descritos no Manual de Gestão SIGO/DF – Capítulo 6: Governança de Serviços, a Fundação Hemocentro de Brasília (FHB) atualizou sua Carta de Serviços ao Cidadão. Este instrumento de controle social tem como objetivo facilitar a participação da sociedade nas ações e programas do Governo do Distrito Federal, apresentando informações detalhadas sobre os serviços prestados por cada órgão e entidade distrital.

No âmbito das atividades da Ouvidoria, foram registradas 988 manifestações por meio do sistema Participa DF ao longo de 2024. Todas as demandas foram respondidas dentro do prazo regulamentar, sendo as categorias predominantes reclamações (37,3%) e elogios



(36,8%). Os principais assuntos abordados estiveram relacionados ao atendimento para doação de sangue e ao incentivo para doadores de sangue.

GESTÃO DE PESSOAS

Durante o exercício de 2024, foi realizada a revisão da Portaria Conjunta nº 5, de 15/01/2024, que trata das especialidades e respectivas atribuições dos cargos de Analista de Atividades do Hemocentro e Técnico de Atividades do Hemocentro da Carreira Atividades do Hemocentro.

No mesmo período, a Fundação Hemocentro de Brasília (FHB) realizou importantes ações para oficializar e organizar a iniciativa de Qualidade de Vida no Trabalho (QVT). Entre as principais medidas, destaca-se a recomposição do Comitê Interno de Qualidade de Vida no Trabalho (CIQVT) e a nomeação dos Agentes de QVT junto à Secretaria-Executiva de Valorização e Qualidade de Vida (SEQUALI/SEEC).

Em relação à Política de Qualidade de Vida no Trabalho da FHB, o documento foi aprovado pelo Comitê Interno de Governança (CIG) e aguarda validação pelos servidores para posterior submissão à Sequali, seguida de aprovação e publicação oficial.

Além dessas iniciativas estruturais, foram realizadas ações pontuais para promover a Qualidade de Vida no Trabalho, como:

Estabelecimento de parcerias externas para a realização de feiras na FHB;

Colaborações com companhias de teatro para sorteios de ingressos destinados aos servidores da instituição.

IMPLEMENTAÇÃO DO PATIENT BLOOD MANAGEMENT (PBM) - MANEJO DE SANGUE DO PACIENTE

No que diz respeito a esse projeto, já foram realizadas as seguintes ações: instituição de um Grupo de Trabalho, por meio da Ordem de Serviço nº 02, de 17 de janeiro de 2024; formalização de hospitais piloto; conclusão de diagnóstico situacional; encaminhamento da proposta de normativo à SES/DF, e publicação da Portaria nº 593, de 30 de dezembro de 2024, que cria a Câmara Técnica e o Programa de Gerenciamento do Sangue do Paciente - PBM no Distrito Federal.

ATENÇÃO HEMATOLÓGICA

Em dezembro de 2024, foi realizado em tempo recordista pelo Laboratório de Hemostasia, em parceria com a Diretoria de Ambulatório, o diagnóstico de Hemofilia A de paciente de um ano e sete meses oriunda do interior de Minas Gerais, com hemorragia grave, hemoglobina em 3 g/dl e sem diagnóstico, que foi encaminhada à FHB. O caso foi analisado prontamente assim que a amostra foi recebida, possibilitando o tratamento adequado com o fator de coagulação, interrompendo assim seu sangramento levando a criança para um quadro de estabilidade.

4. DIAGNÓSTICO DO DESENVOLVIMENTO DA UNIDADE

Análise das realizações, dificuldades encontradas e perspectivas para o próximo exercício.

ANÁLISE DAS REALIZAÇÕES

Os esforços deste ano concentraram-se na melhoria contínua dos serviços prestados pela Fundação Hemocentro de Brasília (FHB). Todas as ações realizadas refletem o compromisso da FHB com a transparência, a eficiência e a qualidade no atendimento às demandas da Hemorrede Pública do Distrito Federal. Visando a consolidação da Política de Sangue, a FHB desenvolveu ações para garantir a manutenção de estoques seguros e promover o uso racional de hemocomponentes. No entanto, apesar das realizações, dificuldades foram encontradas, afetando nas entregas para a sociedade, conforme citado a seguir:



DIFICULDADE ENCONTRADAS

Déficit de pessoal

Atualmente, o déficit de pessoal é uma das maiores dificuldades encontradas em praticamente todas as áreas da FHB, agravado ao longo do ano de 2024, conforme explicitado anteriormente.

Em relação ao Ciclo do Doador, essa condição limita a capacidade de atendimento da população, logo, tornam-se impraticáveis ações grandiosas que possam atingir maior número de candidatos à doação ou ações de recuperação rápida de estoque de sangue. Limita ainda a programação de ações de coleta externa com a unidade móvel.

Como medida a médio prazo, até a realização do próximo certame para provimento de pessoas, o Ciclo do Doador conta com a complementação de força de trabalho por meio de TPD - Trabalho por período definido - para o cargo técnico, garantindo funcionamento do serviço. No ano de 2024, foram 6.503 horas de TPD ofertadas.

No que tange ao Estoque Estratégico de hemocomponentes, o déficit de recursos humanos foi um dos grandes fatores da elevada vulnerabilidade dos estoques de concentrados de hemácias e da situação crítica dos concentrados de plaquetas no início do ano, pois esse fator limitou a elaboração e a execução de um plano de ação mais eficiente.

Em relação à Hemorrede, duas Agências Transfusionais (HBDF e HRSM) estão sem analista da FHB para atuar na supervisão técnica, e não há servidores disponíveis para remanejamento ou mudança de lotação entre setores devido à insuficiência de pessoal em toda a instituição.

Essa carência afeta diretamente o fluxo de trabalho da FHB, comprometendo não apenas a qualidade dos serviços prestados, mas também aumentando os riscos operacionais, dada a inexistência de supervisão técnica das atividades e ainda resultando em uma sobrecarga de trabalho para os servidores, que precisam compensar a falta de pessoal.

Estoques de hemocomponentes

O calendário de feriados, especialmente no último quadrimestre, também se mostra um ponto crítico para a manutenção dos estoques de sangue. Além da interrupção do serviço, há o movimento da população com viagens, comportamentos de risco acrescido que causam inaptidão para a doação e aumento de demanda transfusional devido a acidentes de trânsito.

Ao longo dos anos, observa-se aumento da demanda por crioprecipitado, determinando o aumento da produção; contudo, mesmo aumentando a produção, o estoque estratégico não atingiu nível adequado em 2024.

- Epidemia da Dengue

O ano de 2024 iniciou em meio ao cenário de endemia de dengue, com situação de emergência no âmbito da saúde pública no Distrito Federal declarada no Diário Oficial do Distrito Federal através do Decreto nº 45.448, de 25 de janeiro, o que acarretou aumento na demanda por concentrados de plaquetas em 30%, logo, dificultando a manutenção dos estoques em níveis seguros. Somado a isso, a NOTA TÉCNICA Nº 5/2024/SEI/GSTCO/GGBIO/DIRE2/ANVISA restringiu ainda mais os critérios técnicos para triagem clínica de candidatos à doação de sangue, elevando o índice de inaptidão dos candidatos no primeiro quadrimestre do ano. Ações de captação e comunicação social foram intensificadas para alertar e mobilizar a população quanto à necessidade de sangue, porém com um retorno aquém do esperado. Essa situação agrava-se ainda mais com o aumento do número de internações hospitalares, óbitos. Durante o primeiro quadrimestre de 2024, os estoques de Concentrados de Plaquetas foram impactados por conta da epidemia e em cinco ocasiões foi necessária a formalização de contingências, o que resultou no adiamento de procedimentos eletivos e na redução de doses hemoterápicas no período mais crítico.

Nesse cenário, a Fundação Hemocentro de Brasília (FHB) enfrentou uma alta de aproximadamente 13% na demanda por transfusões nos meses de janeiro e fevereiro, em comparação ao mesmo período de 2023. Esse aumento, aliado ao incremento nas transfusões realizadas em hospitais, UPAs e serviços conveniados, levou a FHB a operar com apenas 40%



do nível de estoque de hemocomponentes considerado seguro. Para mitigar os riscos, foram adotadas ações emergenciais, como campanhas de captação de doadores junto aos serviços, orientações para o uso racional de hemocomponentes e estratégias de contingenciamento, garantindo a continuidade da assistência aos pacientes e a manutenção da segurança transfusional.

Infraestrutura e equipamentos

Embora com constantes serviços de manutenção, o estado de deterioração da estrutura predial da Fundação dificulta o desenvolvimento de atividades, com falta de engenheiros civis e arquitetos na composição da equipe de trabalho da diretoria. Ainda em relação à estrutura, há a limitação de espaço físico e desfazimento de bens ociosos e inservíveis na Instituição.

Ao longo do exercício, foram encontradas dificuldades na gestão de contratos de manutenção de equipamentos, principalmente para peças de reposição, e instrução de aplicação de possíveis sanções administrativas.

Referente à manutenção de equipamentos, devido à descontinuidade do contrato de manutenção de cadeia de frios, dentre outros equipamentos, a hemorrede passou por momentos críticos de falta de equipamentos para armazenamento dos hemocomponentes em condições ideais nas Agências Transfusionais, gerando diversos transtornos de logística para transferência emergencial de hemocomponentes entre os serviços. Essas transferências constantes não apenas representam transtornos operacionais significativos, mas também expõem os serviços e a assistência prestada a riscos consideráveis, comprometendo a qualidade e a segurança no armazenamento dos produtos hemoterápicos.

Aquisições, contratações e fornecedores

Durante o exercício de 2024, diversos fatores impactaram negativamente os processos de aquisições e contratações da Fundação Hemocentro de Brasília (FHB). Entre eles, destacam-se o déficit de pessoal, alterações na legislação, a escassez de fornecedores para itens específicos, a ausência de propostas ou respostas de potenciais fornecedores e a falta de matéria-prima, que resultou em atrasos nas entregas.

De forma específica, foi necessário formalizar uma excepcionalidade para que o Instituto de Imunogenética de São Paulo (IGEN) realizasse o processamento de amostras de PRA em seu laboratório. Os outputs gerados pelo IGEN foram analisados e liberados pelo Laboratório de Imunologia de Transplantes da FHB (LIT/FHB), devido à necessidade de mudança de fornecedor e aquisição de novos insumos para o PRA.

Adicionalmente, as enchentes que provocaram calamidade pública no estado do Rio Grande do Sul afetaram a produção da fornecedora do insumo Hidroxietilamido 16,6%, que precisou suspender suas atividades industriais. Como consequência, houve a supressão da terceira parcela do contrato, e o abastecimento só foi regularizado em novembro de 2024. Para mitigar a situação, foi necessário reutilizar DMSO a 10%, garantindo a continuidade das operações até a normalização do fornecimento.

PERSPECTIVA PARA O PRÓXIMO EXERCÍCIO

Áreas de suporte

Para o próximo exercício, é aguardada a autorização e a realização do concurso público para a carreira de atividades do Hemocentro, com o objetivo de suprir a carência de analistas e técnicos na força de trabalho. A solicitação de autorização está sendo tratada em processo administrativo específico junto à Secretaria de Estado de Economia do Distrito Federal (SEEC-DF).

Vale destacar que o Dimensionamento da Força de Trabalho estimado para a Fundação Hemocentro de Brasília, realizado em parceria com a SEEC em 2022, já havia evidenciado o déficit de recursos humanos na instituição, para além do quantitativo previsto na Lei nº 5.187, de 25 de setembro de 2013.

A recomposição de força de trabalho se torna essencial para alcance das metas, pois impacta veementemente nos resultados institucionais, na qualidade do serviço prestado e na



experiência dos usuários clientes da FHB. Espera-se, para os próximos anos, aumento da Força de Trabalho por meio do concurso público, além da retenção de pessoal após a reestruturação da carreira de atividades do Hemocentro pela Lei 7588 de 02/12/2024.

O principal objetivo em relação à infraestrutura é dar início ao processo licitatório para locação de imóvel, em razão da reforma do Bloco A, um projeto estratégico da Fundação. Paralelamente, espera-se a manutenção do ritmo das atividades previstas no contrato de manutenção predial, com foco no aperfeiçoamento das estruturas físicas da FHB.

Na área de Engenharia Clínica, prevê-se a implementação completa do software de gestão de equipamentos, desenvolvido em parceria com a Universidade Estadual de Campinas (Unicamp). Além disso, estão em andamento:

A finalização dos processos de contratação para manutenção de equipamentos atualmente descobertos;

O aprimoramento do calendário e do fluxo de manutenções;

A contratação de serviço especializado em monitoramento e registro de temperatura de ambientes e equipamentos da FHB e das Agências Transfusionais (Projeto Estratégico Monitoramento em tempo real da Cadeia de Frio);

Aquisição de novos equipamentos para as áreas finalísticas.

Em relação ao Apoio Operacional, pretende-se alcançar a aprovação do Plano de Proteção contra Incêndio e Pânico da FHB, bem como concluir os processos de contratação em andamento, tanto da Fundação quanto da SES-DF.

No que tange aos processos de infraestrutura e suporte de TIC, o principal foco para 2025 será a conclusão das aquisições e contratações de serviços classificados como prioritários no Plano Diretor de Tecnologia da Informação e Comunicação (PDTIC) 2024-2025, sendo as principais listadas a seguir:

Aquisição de equipamento de segurança (firewall);

Manutenção preventiva e evolutiva do sistema para o ciclo do sangue;

Contratação de manutenção regular para servidores Dell PowerEdge R710;

Implementação de um serviço de Service Desk;

Aquisição de switch para interconexão de redes;

Contratação de empresa especializada na prestação de serviços com licenciamento de soluções destinadas à manutenção dos níveis de estoque estratégicos da FHB;

Software antivírus pronto para uso;

Aquisição de desktops completos.

Além disso, a Fundação buscará colaboração técnica com a Secretaria Executiva de Tecnologia da Informação e Comunicação (Setic) para otimizar o uso dos recursos disponibilizados aos órgãos do Governo do Distrito Federal (GDF).

Ciclo do Sangue

Como parte das ações voltadas diretamente à captação de doadores, a Fundação Hemocentro de Brasília (FHB) tem como objetivos:

Intensificar as ações educativas junto à população do Distrito Federal sobre a importância do agendamento individual para a doação de sangue;

Atender integralmente as demandas de órgãos parceiros por coletas externas;

Aumentar o número de campanhas internas;

Modernizar os meios de convocação de doadores, tornando os processos mais eficazes e acessíveis.

Para melhorar a eficiência e a qualidade dos serviços prestados, a FHB também está avançando no uso de tecnologias inovadoras. Está em tramitação um processo de contratação que viabilizará o autoatendimento dos doadores, permitindo:



Atualização de dados cadastrais;

Acesso a documentos, como resultados de exames e declarações;

Informação sobre a data da próxima doação.

Essa solução tecnológica não apenas aproxima a população da FHB, mas também contribui para a redução de custos operacionais e otimiza o uso de mão de obra.

Além disso, serão fortalecidas estratégias para a democratização e facilitação do acesso à doação de sangue, com foco no aumento do número de coletas e na manutenção de estoques em níveis seguros.

Outro ponto importante será o aprimoramento do pós-atendimento aos doadores, especialmente aqueles que apresentaram intercorrências durante o ato da doação. Essa medida visa consolidar a relação de confiança entre os doadores e a FHB, incentivando a regularidade nas doações e garantindo a fidelização.

Adicionalmente, a FHB manterá o compromisso de atender 100% da demanda transfusional da Hemorrede Pública do Distrito Federal, ampliando a capacidade de suporte aos serviços de saúde. Por fim, será implementada a metodologia de inativação de patógenos, reforçando a segurança dos hemocomponentes e aprimorando os processos técnicos da instituição.

Para 2025, a Fundação Hemocentro de Brasília também tem como perspectiva a aquisição de novos equipamentos para a cadeia de frios, incluindo freezers com temperaturas de -30°C e -80°C, ambos com sistema de monitoramento contínuo de temperatura. Também está prevista a aquisição de Controles de Qualidade Interna (CQI) para uso no Laboratório NAT, além de outros itens laboratoriais.

Em 2025, a FHB também planeja a finalização do processo licitatório para a implementação da técnica em gel, que contempla a automação das Agências Transfusionais da Hemorrede Pública do Distrito Federal. Essa iniciativa abrange sete serviços (HBDF, HRT, HRSM, HRAN, HMIB, HRC e HRG) e busca proporcionar maior agilidade no atendimento aos pacientes, rastreabilidade dos processos e redução dos riscos associados à realização manual dos testes imuno-hematológicos e pré-transfusionais.

Outro objetivo é a implementação do Programa de Qualificação da Hemorrede do DF, que visa à celebração de parcerias institucionais para atender demandas relacionadas às atribuições regimentais da Diretoria da Hemorrede. O programa tem foco na hemovigilância e na educação permanente, contemplando ações voltadas para ensino e pesquisa, produção científica, desenvolvimento de bens e conhecimentos em saúde, informação e inovação. Essa iniciativa também busca gerar e difundir conhecimento científico e tecnológico na área de atuação da FHB, promovendo avanços em saúde pública.

A FHB também dará continuidade ao projeto de implantação da Política de Manejo de Sangue do Paciente (Patient Blood Management - PBM) na Hemorrede Pública do Distrito Federal. O programa visa reduzir as transfusões de sangue e hemocomponentes alogênicos, minimizar riscos e custos, otimizar os estoques de sangue e melhorar a evolução clínica dos pacientes, reduzindo exposições desnecessárias a produtos sanguíneos. Essa abordagem multidisciplinar e centrada no paciente inclui a minimização da perda de sangue e a otimização da massa eritrocitária. Para 2025, estão planejadas a elaboração de protocolos técnicos e a capacitação das equipes para aplicação prática do PBM.

Por fim, será iniciada a implementação do curso de capacitação à distância (EAD) intitulado "Transfusão de Hemocomponentes no Âmbito da Rede Pública do DF", voltado aos profissionais de saúde da SES-DF e IGES-DF. O curso tem como objetivo informar, sensibilizar e atualizar a equipe assistencial sobre a transfusão de hemocomponentes, contribuindo para a segurança do paciente, segurança transfusional e o uso racional de hemocomponentes.

Suporte ao transplante e atenção hematológica

Para 2025, no processo de Suporte ao Transplante e atenção hematológica, as principais expectativas são:



Reestabelecer a realização dos testes de anticorpos anti-HLA (PRA) no Laboratório de Imunologia de Transplantes (LIT/FHB) até o final do primeiro bimestre.

Implementar a prova cruzada por citometria de fluxo, com o objetivo de aumentar a sensibilidade do teste e melhorar a correlação dos resultados com outros exames realizados pelo LIT.

Introduzir a metodologia de sequenciamento de nova geração (NGS) para tipificação HLA de alta resolução, viabilizando a retomada das cotas do REDOME no DF em março de 2025 e atendendo às Portarias GM/MS nº 1.229/2021 e SAES/MS nº 685/2021.

Incorporar a pesquisa do Fator de Leiden por técnica de RT-PCR, destinada à investigação de mutações gênicas associadas ao tromboembolismo venoso.

Implementar o controle de qualidade microbiológico do ambiente das capelas utilizadas no processamento de Transplantes de Medula Óssea (TMO).

Contratar um sistema informatizado para modernização do LIT.

Adquirir um ultrafreezer, reforçando a cadeia do frio como alternativa temporária à aquisição de um tanque de nitrogênio líquido.

Fortalecer o projeto de coleta de amostras para renovação de soro, ampliando a abrangência para 50% das clínicas de hemodiálise. Essa iniciativa visa proporcionar maior conforto aos pacientes e reduzir a demanda de coletas no ambulatório.

Incluir testes básicos para investigação de trombose na rotina do Laboratório de Hemostasia.

Desenvolver um piloto para investigação de refratariedade plaquetária por meio da técnica de citometria de fluxo.

Realizar o segundo "Workshop Setembro Verde - Conhecendo e fortalecendo a doação de órgãos no Distrito Federal", estabelecendo um calendário bianual para o evento.

Formalizar um acordo de cooperação com laboratório de histocompatibilidade, atendendo à RDC nº 61 de 1º de dezembro de 2009, para apoio às atividades do LIT/FHB.

Automatizar a etapa de preparo de bibliotecas para NGS, otimizando a necessidade de pessoal no LIT/FHB.

Substituir o Sistema Coagulopatias por um novo sistema informatizado para gestão de exames laboratoriais destinados à assistência a pacientes com coagulopatias hereditárias.

Reforçar o quadro de pessoal habilitado para o processamento de TMO, garantindo a manutenção e a qualidade dos serviços prestados.

Gestão da Qualidade

Na área de gestão da qualidade, para o próximo ano, está prevista a implementação completa do novo software de gestão da qualidade, acompanhada do treinamento dos servidores para sua correta utilização. Outro objetivo central é a manutenção da certificação na norma ISO 9001:2015, com a contratação de empresa especializada para sua renovação.

Considerações Finais

Embora todas as dificuldades elencadas, a Fundação Hemocentro de Brasília (FHB) conseguiu realizar muitas entregas significativas à população do Distrito Federal, alinhadas às suas competências institucionais. Diante do exposto, e contando com o apoio do Governo do Distrito Federal (GDF), a FHB continuará a evoluir em sua missão de fornecer hemocomponentes de qualidade e promover a cultura da doação de sangue no Distrito Federal. Com investimentos em tecnologia, capacitação e parcerias estratégicas, a instituição reafirma seu compromisso com a excelência na gestão da saúde pública, garantindo serviços de qualidade à população.



23203 - FUNDAÇÃO DE ENSINO E PESQUISA EM CIÊNCIAS DA SAÚDE

1. HISTÓRICO DA CRIAÇÃO E COMPETÊNCIAS

Legislação Atualizada e Síntese das Competências

A Fundação de Ensino e Pesquisa em Ciências da Saúde (Fepecs) é uma entidade da administração indireta do Governo do Distrito Federal (GDF), com personalidade jurídica de direito público, de caráter científico-tecnológico e de educação profissional em saúde, sem fins lucrativos, vinculada à Secretaria de Estado de Saúde do Distrito Federal (SES/DF).

- Missão: Formular e implementar a formação e o desenvolvimento de pessoas, a gestão do conhecimento, pesquisa e inovação tecnológica, conforme as políticas de saúde.
- Visão: Tornar-se uma instituição de reconhecido grau de excelência em gestão do conhecimento, pesquisa e educação permanente em saúde no Distrito Federal (DF).
- Valores: Pluralidade de idéias; vinculação entre educação profissional, trabalho, e práticas sociais; Gestão democrática de ensino; Desenvolvimento do espírito científico e da pesquisa.

Rege-se pelas seguintes normas:

- Lei de criação: Lei nº 2.676, de 12/1/2001 (DODF nº 10, de 15/1/2001) — dispõe sobre a criação da Fepecs;
- Estatuto: Anexo III do Decreto nº 26.128, de 19/8/2005 (DODF nº 159, de 22/8/2005) — estatuto social da Fepecs;
- Estrutura Organizacional: Decreto nº 34.593, de 22/8/2013 -DODF nº 175, de 23/8/2013 e alterações parciais posteriores (Decreto nº 35.801, de 12/09/2014 - DODF nº 191, de 15/09/2014 / Decreto nº 40.819, de 22/05/2020 - DODF nº 80, de 22/05/2020 / Decreto nº 41.354, de 16/10/2020-DODF nº 198, de 19/10/2020/ Decreto nº 42.092, de 13/05/2021 - DODF Edição Extra nº 43- A, de 13/05/2021 / Decreto nº 42.483, de 08/09/2021 - DODF nº 170, de 09/09/2021 / Decreto nº 42.628, de 20/10/2021 - DODF nº 198, de 21/10/2021/ Decreto nº 42.752, de 29/11/2021-DODF nº 223, de 01/12/2021/ Decreto nº 42.979, de 03/02/2022- DODF nº 25, de 04/02/2022/ Decreto nº 43.065, de 07/03/2022 - DODF nº 45, de 08/03/2022/ Decreto nº 45.950, de 25/06/2024 - DODF nº 120, de 26/06/2024)— altera a estrutura administrativa da Fepecs, que especifica e dá outras providências.

Tem por finalidade promover, apoiar e executar a educação profissional (nível básico, técnico, de graduação, pós-graduação, pesquisa, extensão, treinamento e capacitação) e o desenvolvimento científico e tecnológico do Sistema Distrital e Regional de Saúde, com base nos princípios e diretrizes do Sistema Único de Saúde (SUS).

Para sua atuação, a Fundação adota sistema de ensino de acordo com as peculiaridades distritais e regionais, promovendo, subsidiando e auxiliando programas de desenvolvimento acadêmico, pesquisa e extensão, bem como treinamento e capacitação na área de saúde.

Para o cumprimento de suas competências legais e a execução de suas atividades, a Fepecs dispõe da seguinte estrutura organizacional.

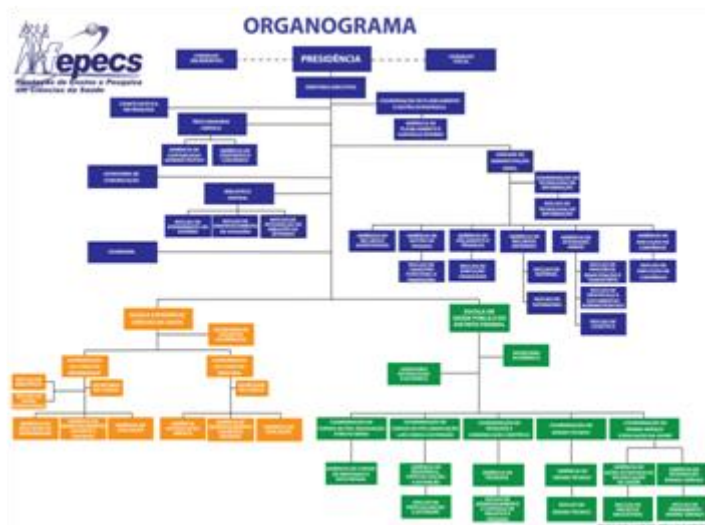

No cumprimento de sua finalidade, a Fepecs atua na qualidade de mantenedora de instituições de ensino, considerando as características das atividades desenvolvidas, subordinadas a legislações específicas que orientam cada modalidade de ensino. São elas:

- Escola Superior de Ciências da Saúde (ESCS) — Integrada à Universidade do Distrito Federal (UnDF), a ESCS tem como finalidade ministrar, desenvolver e aperfeiçoar o ensino-aprendizagem das Ciências da Saúde, mediante cursos de graduação (Medicina e Enfermagem), e Pós-Graduação Stricto Sensu (Mestrado), Pós-Graduação Lato Sensu (Especializações) e Extensão.

Escola de Saúde Pública do Distrito Federal (ESP/DF) — Criada pelo Decreto nº 45.950/20244, tem a finalidade de fortalecer a Educação e Pesquisa em Saúde, por meio da educação em saúde para comunidade e formação e qualificação de profissionais no contexto do SUS. Objetiva ações desenvolvidas de acordo com as necessidades de saúde pública do GDF, em parceria com as SES/DF e Secretaria de Educação do Distrito Federal (SEE), bem como instituições locais, nacionais e internacionais.

Criada pelo Decreto nº 45.950/20244, a Escola de Saúde Pública do Distrito Federal (ESP/DF) representa um marco na atuação de mais de 20 anos da Fepecs e na história da educação e formação de profissionais de saúde no DF. Esta nova Escola surge com o objetivo de integrar e coordenar as atividades já consolidadas da Escola de Aperfeiçoamento do Sistema Único de Saúde (EAPSUS), Escola Técnica de Saúde de Brasília (ETESB), Pós-Graduação Lato e Stricto Sensu, Extensão e Pesquisa. Além disso, busca promover uma abordagem unificada, eficiente e atenta às necessidades de desenvolvimento contínuo da força de trabalho em saúde do SUS/DF, sendo capaz de atendê-las, respeitando as premissas e os princípios da Política Nacional de Educação Permanente em Saúde.

A ESP/DF será mantida pela Fepecs, entidade da administração indireta do GDF, com personalidade jurídica de direito público, de caráter científico-tecnológico e de educação profissional em saúde, sem fins lucrativos, vinculada à SES/DF.

A ESP/DF tem por finalidade ministrar, desenvolver e aperfeiçoar o ensino-aprendizagem na área da saúde coletiva, bem como em outras áreas correlatas do campo da saúde, por meio do desenvolvimento de ações de integração Ensino-Serviço-Comunidade, Extensão, Educação Permanente em Saúde, Educação Profissional Técnica e Tecnológica, Residências Médica e Residência Multiprofissional em Saúde e em Área Profissional da Saúde, Programas de Pós-graduação Lato Sensu e Stricto Sensu, Ciência, Tecnologia, Inovação e Pesquisa, além de prestação de serviços com vistas à melhoria das condições de vida e saúde da população e fortalecimento do SUS.



Servidores	Atividade-Meio (Com cargo em comissão)	Atividade-Fim (Com cargo em comissão)	Atividade-Meio (Sem cargo em comissão)	Atividade-Fim (Sem cargo em comissão)	Total
Efetivos do GDF	0	0	3	2	5
Comissionados sem vínculo efetivo	16	10	0	0	26
Requisitados de órgãos do GDF	26	44	18	221	309
Requisitados de órgãos fora do GDF	0	0	0	0	0
Estagiários	0	0	0	0	0
Menor Aprendiz/Projeto Jovem Candango	0	0	0	0	0
Terceirizados (FUNAP)	0	0	0	0	0
Outros - especificar	0	0	0	0	0
Subtotal	42	54	21	223	340
(-) Cedidos para outros órgãos	0	0	0	0	0
Total Geral	42	54	21	223	340

O Quadro de Pessoal é composto por servidores efetivos do GDF, comissionados sem vínculo efetivo e requisitados de órgãos do GDF. Conforme art. 7º da Lei nº 2.676/2001 (DODF de 15/1/2001), que dispõe sobre a criação da FEPECS, os recursos humanos necessários ao funcionamento da Fundação serão cedidos pela SES/DF, até a aprovação de seu Quadro Próprio de Pessoal. Quando se refere a "sem cargo em comissão" está incluso o quantitativo dos servidores que prestam parte de suas cargas horárias na atividade de docência na ESCS e na ESP/DF.

2. REALIZAÇÕES POR PROGRAMA

0001 - PROGRAMA DE OPERAÇÕES ESPECIAIS

Execução Orçamentária e Financeira

Ação/Subtítulo	Lei	Despesa Autorizada	Empenhado	Liquidado
9001 - EXECUÇÃO DE SENTENÇAS JUDICIAIS	1000,0	33750,00	33577,02	33577,02
0025 - EXECUÇÃO DE SENTENÇAS JUDICIAIS- FEPECS-DISTRITO FEDERAL	1000,0	33750,00	33577,02	33577,02
9033 - FORMAÇÃO DO PATRIMÔNIO DO SERVIDOR PÚBLICO	131277,0	121277,00	121276,99	121276,99
0007 - FORMAÇÃO DO PATRIMÔNIO DO SERVIDOR PÚBLICO-FEPECS-DISTRITO FEDERAL	131277,0	121277,00	121276,99	121276,99



9050 - RESSARCIMENTOS, INDENIZAÇÕES E RESTITUIÇÕES DE PESSOAL	9000,0	9000,00	0	0
0108 - RESSARCIMENTOS, INDENIZAÇÕES E RESTITUIÇÕES DE PESSOAL-FEPECS-DISTRITO FEDERAL	9000,0	9000,00	0	0
TOTAL - 0001 - PROGRAMA DE OPERAÇÕES ESPECIAIS	141277,00	164027,00	154854,01	154854,01

PROGRAMAÇÃO ORÇAMENTÁRIA REALIZADA

9001 - EXECUÇÃO DE SENTENÇAS JUDICIAIS

0025 - EXECUÇÃO DE SENTENÇAS JUDICIAIS-FEPECS-DISTRITO FEDERAL

9033 - FORMAÇÃO DO PATRIMÔNIO DO SERVIDOR PÚBLICO

0007 - FORMAÇÃO DO PATRIMÔNIO DO SERVIDOR PÚBLICO-FEPECS-DISTRITO FEDERAL

As dotações destinadas ao Programa de Operações Especiais, reservadas para o pagamento de sentenças judiciais, formação do patrimônio do servidor, embora não contribuam diretamente para a manutenção, expansão ou aperfeiçoamento das ações de governo, são indispensáveis para o cumprimento de decisões judiciais e para o atendimento das exigências legais. No exercício de 2024, a dotação inicial para esse programa exigiu um incremento de aproximadamente 15% para custear a execução de sentenças judiciais, com uma execução orçamentária em torno de 95%.

PROGRAMAÇÃO ORÇAMENTÁRIA NÃO EXECUTADA

9050 - RESSARCIMENTOS, INDENIZAÇÕES E RESTITUIÇÕES DE PESSOAL

0108 - RESSARCIMENTOS, INDENIZAÇÕES E RESTITUIÇÕES DE PESSOAL-FEPECS-DISTRITO FEDERAL

Não houve apresentação de demanda.

6202 - SAÚDE EM AÇÃO

Execução Orçamentária e Financeira

Ação/Subtítulo	Lei	Despesa Autorizada	Empenhado	Liquidado
2579 - MANUTENÇÃO E FUNCIONAMENTO DE CONSELHO	271596,0	212916,00	212915,20	212915,20
0007 - MANUTENÇÃO E FUNCIONAMENTO DE CONSELHO - DISTRITO FEDERAL	271596,0	212916,00	212915,20	212915,20
4088 - CAPACITAÇÃO DE SERVIDORES	150000,0	85470,00	10470,0	10470,0
0028 - CAPACITAÇÃO DE SERVIDORES - DISTRITO FEDERAL	150000,0	85470,00	10470,0	10470,0
1471 - MODERNIZAÇÃO DE SISTEMA DE INFORMAÇÃO	615000,0	0,00	0	0
0073 - MODERNIZAÇÃO DE SISTEMA DE INFORMAÇÃO-FEPECS-DISTRITO FEDERAL	615000,0	0,00	0	0
2119 - DESENVOLVIMENTO DE CURSOS DE EDUCAÇÃO PROFISSIONAL	252750,0	0,0	0	0
0001 - DESENVOLVIMENTO DE CURSOS DE EDUCAÇÃO PROFISSIONAL-ESCOLA TÉCNICA DE SAÚDE DE BRASÍLIA - FEPECS- PLANO PILOTO .	252750,0	0,0	0	0



GOVERNO DO DISTRITO FEDERAL
Secretaria de Estado de Economia
Secretaria Executiva de Finanças
Subsecretaria de Planejamento Governamental

4042 - BOLSA DE ESTÁGIO - PROFISSIONAIS DE SAÚDE (EP)	10000,0	10000,00	0	0
0001 - BOLSA DE ESTÁGIO - PROFISSIONAIS DE SAÚDE (EP) - DISTRITO FEDERAL	10000,0	10000,00	0	0
9083 - CONCESSÃO DE BOLSAS DE ESTUDO	1321518,0	847438,00	847438,0	847438,0
0014 - CONCESSÃO DE BOLSAS DE ESTUDO-EDUCAÇÃO PROFISSIONAL E TÉCNICA PARA ALUNOS DA ESCOLA TÉCNICA DE SAÚDE DE BRASÍLIA-DISTRITO FEDERAL	67518,0	0,0	0	0
0001 - CONCESSÃO DE BOLSAS DE ESTUDO-BOLSA PERMANÊNCIA P/ ALUNOS DE GRADUAÇÃO DA ESCS - FEPECS-DISTRITO FEDERAL	1254000,0	847438,00	847438,0	847438,0
2083 - DESENVOLVIMENTO DE CURSOS DE GRADUAÇÃO	117240,0	10784,00	10399,46	10399,46
0003 - DESENVOLVIMENTO DE CURSOS DE GRADUAÇÃO-ESCOLA SUPERIOR DE CIÊNCIAS DA SAÚDE - FEPECS-DISTRITO FEDERAL	117240,0	10784,00	10399,46	10399,46
2175 - FOMENTO À PESQUISA	700000,0	722810,00	722809,19	722809,19
0002 - FOMENTO À PESQUISA - APOIO ÀS PUBLICAÇÕES CIENTÍFICAS - DISTRITO FEDERAL	100000,0	22000,00	21999,19	21999,19
4368 - FOMENTO À PESQUISA-FEPECS-DISTRITO FEDERAL	600000,0	700810,00	700810,0	700810,0
2230 - GESTÃO DA INFORMAÇÃO	697000,0	0,00	0	0
0001 - GESTÃO DA INFORMAÇÃO-BIBLIOTECAS - FEPECS-DISTRITO FEDERAL	697000,0	0,00	0	0
2554 - DESENVOLVIMENTO DE CURSOS DE PÓS-GRADUAÇÃO	1105200,0	489006,00	489005,76	489005,76
0001 - DESENVOLVIMENTO DE CURSOS DE PÓS-GRADUAÇÃO-ESCOLA SUPERIOR DE CIÊNCIAS DA SAÚDE - FEPECS- PLANO PILOTO .	1105200,0	489006,00	489005,76	489005,76
4089 - CAPACITAÇÃO DE PESSOAS	79400,0	0,00	0	0
5744 - CAPACITAÇÃO DE PESSOAS-EDUCAÇÃO PERMANENTE E CONTINUADA-FEPECS-DISTRITO FEDERAL	79400,0	0,00	0	0
9038 - CONCESSÃO DE BOLSA DOCENTE-COLABORADOR	10000,0	0,00	0	0
0001 - CONCESSÃO DE BOLSA DOCENTE-COLABORADOR - DISTRITO FEDERAL	10000,0	0,00	0	0
9060 - CONCESSÃO DE BOLSAS DE INICIAÇÃO CIENTÍFICA	853992,0	891072,00	889460,0	889460,0
0001 - CONCESSÃO DE BOLSAS DE INICIAÇÃO CIENTÍFICA-PROGRAMA DE INICIAÇÃO CIENTÍFICA - FEPECS-DISTRITO FEDERAL	853992,0	891072,00	889460,0	889460,0
9108 - CONCESSÃO DE BOLSA MONITORIA	96000,0	64632,0	64632,0	64632,0



0001 - CONCESSÃO DE BOLSA MONITORIA- BOLSA MONITORIA P/ ALUNOS DE GRADUAÇÃO DA ESCS-FEPECS-DISTRITO FEDERAL	96000,0	64632,0	64632,0	64632,0
TOTAL - 6202 - SAÚDE EM AÇÃO	6279696,00	3334128,00	3247129,61	3247129,61

PROGRAMAÇÃO ORÇAMENTÁRIA REALIZADA

2579 - MANUTENÇÃO E FUNCIONAMENTO DE CONSELHO

Os conselhos são estruturas fundamentais para a governança e estratégia organizacional da FEPECS. Eles visam agregar diferentes perspectivas e competências ao processo de deliberação, enriquecendo as decisões tomadas pelos gestores e orientando as estratégias para que estejam alinhadas com os objetivos de longo prazo. Além disso, são responsáveis por supervisionar e avaliar o desempenho, garantindo que a FEPECS seja gerida de forma eficaz e ética.

A FEPECS possui em sua estrutura orgânica dois (2) conselhos, sendo:

1. Conselho Deliberativo (CD) - órgão de 2º grau e natureza coletiva, de caráter decisório, presidido pelo Secretário de Saúde do Distrito Federal e Presidente da Fepecs, diretamente vinculado à Presidência. Tem como finalidade apreciar, decidir e regular assuntos de sua competência por meio de resolução, quando versar sobre matéria normativa, e decisão nos demais casos. É composto por 06 (seis) membros efetivos e igual número de suplentes, denominados conselheiro. O conselho é atuante e possui regimento interno próprio.

2. Conselho Fiscal (CF), órgão de 3º grau e colegiado, de caráter fiscalizador e consultivo, presidido pelo conselheiro mais antigo e diretamente vinculado à Presidência. É composto por 3 (três) membros efetivos, denominados conselheiros, e igual número de suplentes, todos estranhos ao quadro de pessoal da Fundação. Esses conselheiros são designados pelo Governador do Distrito Federal e escolhidos, preferencialmente, entre pessoas de reconhecida competência. Suas reuniões ocorrem ordinariamente uma vez, a cada mês e, extraordinariamente, quando necessário, mediante convocação do presidente ou pelo presidente da Fepecs. O conselho é atuante e tem como finalidade apreciar e opinar sobre assuntos de gestão patrimonial e financeira.

4088 - CAPACITAÇÃO DE SERVIDORES

Foi realizado curso presencial de capacitação profissional, treinamento e aperfeiçoamento, com o tema "Masterclass de Formatação de agentes de contratação, pregoeiros e equipe de apoio, de acordo com a nova lei de licitações 14.133/2021 e prática no sistema do Compras.gov.br do pregão, concorrência e dispensa eletrônica", nos dias 22 a 24 de Julho de 2024, presencial, em RECIFE-PE, com o escopo de contribuir com a evolução das competências dos agentes públicos, aprofundar conhecimentos e habilidades em contratação pública, capacitar com o mais alto padrão de qualidade com a presença dos maiores doutrinadores do país e possibilitando a troca de experiências com colegas de profissão. O curso possui caráter eminentemente prático, com explicações dos assuntos a partir de problemas reais, trazendo o aluno sempre para uma perspectiva do dia a dia de quem trabalha na área. A necessidade de realizar a capacitação está pautada na obrigação de cumprir a legislação, garantir a conformidade, melhorar a eficiência e qualidade dos processos e promover transparência, inovação e desenvolvimento.

001 - CONCESSÃO DE BOLSAS DE ESTUDO-BOLSA PERMANÊNCIA P/ ALUNOS DE GRADUAÇÃO DA ESCS - FEPECS-DISTRITO FEDERAL

A Bolsa Permanência é regulamentada no âmbito da ESCS pela Instrução nº 4/20187. Tem por objetivo garantir a permanência e conclusão da graduação dos estudantes beneficiados pela Lei nº 3.361/20048, que institui vagas para estudantes oriundos de Escolas Públicas do DF. O estudante interessado na Bolsa Permanência participa de processo seletivo que tem como requisito a situação financeira do candidato. Havendo, também, seleção para admissão e renovação de bolsa.



	JAN	FEV	MAR	ABR	MAI	JUN	JUL	AGO	SET	OUT	NOV	DEZ
Medicina	81	81	79	80	97	97	97	96	91	88	92	57
Enfermagem	18	37	37	37	62	62	62	61	59	59	58	40

2083 - DESENVOLVIMENTO DE CURSOS DE GRADUAÇÃO

O ensino de graduação em Medicina e Enfermagem da ESCS está fundamentado em uma formação científica e humanista, com práticas inovadoras, tendo como pressupostos a aprendizagem baseada em problemas (ABP), com currículo centrado no estudante e orientado à comunidade. Os princípios pedagógicos baseiam-se em metodologias problematizadoras de ensino-aprendizagem, integração ensino-serviço e a docência realizada por servidores da SES/DF.

O ingresso nos Cursos de Graduação de Medicina e Enfermagem da ESCS ocorre, exclusivamente, por meio do Sistema de Seleção Unificada (SISU), do Ministério da Educação (MEC), somente no início do ano, haja vista a Matriz Curricular ser seriada e anual. Anualmente são disponibilizadas 80 vagas por Curso de Graduação.

Curso de Graduação	Ingresso na ESCS			Estudantes - todas as séries		
	Vagas SISU	Matrícula sub Judice	Transferência Ex Officio	Matrícula Ativa	Desligamento	Total de Graduados
Medicina	80	5	-	401	4	83
Enfermagem	80	-	-	252	1	61
TOTAL	160	5	-	653	5	142

2175 - FOMENTO À PESQUISA

A FEPECS desenvolve programa de fomento à pesquisa, estabelecido em 2008 pela Instrução FEPECS nº 21/2008. Este programa tem desempenhado papel relevante na promoção do avanço científico e tecnológico não só da FEPECS e da ESCS, mas também da SES/DF e de instituições vinculadas ao SUS/DF. Ao longo dos anos, diversos projetos de pesquisa foram financiados com recursos do programa, contribuindo para a produção de conhecimento inovador e soluções práticas. Além disso, o apoio à pesquisa oferecido pelo programa fortalece a formação acadêmica de doutorandos, mestrandos, e estudantes de graduação, permitindo-lhes participar ativamente em projetos inovadores e desenvolver habilidades críticas e analíticas. Esse investimento não apenas enriquece o ambiente acadêmico, mas também aumenta sua visibilidade e prestígio no cenário científico nacional e internacional, atraindo parcerias estratégicas que beneficiam toda a comunidade acadêmica e promovem impactos positivos na saúde pública e na qualidade de vida da população atendida no SUS/DF.

No último quadrimestre de 2024, foi finalizado o Edital de Seleção de Projetos de Pesquisa para Programa de Fomento à Pesquisa (Edital ESP/DF – ESCS - FEPECS 02/2024), com a aprovação de 5 (cinco) projetos, sendo disponibilizado o valor total de R\$ 700.810,00 (Setecentos mil, oitocentos e dez reais).

TERMO DE OUTORGA E ACEITAÇÃO				
Nº	COORDENADOR	TITULO DE PESQUISA	PROCESSO SEI / DF	FINANCIAMENTO (R\$)
TOA 02/2024	Luciana de Melo Moura	Estratégia de atenção à saúde desenvolvida para organização dos serviços e programas relacionados à população em situação de rua de permanência provisória	00064-00005317/2024-91	200.000,00
TOA 03/2024	Elisabete Mesquita Peres de Carvalho	Porta prioritária de acesso ao serviço de Saúde: Um Estudo na Região de Saúde Norte	00064-00005320/2024-13	62.740,00
TOA 04/2024	Shila Minari Hargreaves	Enfrentamento da Síndrome Global para a Promoção da Saúde e Qualidade de Vida	00064-00005319/2024-81	164.760,00



TOA 05/2024	Renata Costa Fortes	Análise de custo-efetividade entre o sistema aberto e o sistema fechado de dieta enteral e elaboração de aplicativo para prescrição de dietas hospitalares	00064- 00005318/2024- 36	73.310,00
TOA 06/2024	Ana Maria Costa	Educação e Pesquisa em Saúde Coletiva: Tecnologias e Produtos em redes colaborativas	00064- 00005321/2024- 50	200.000,00

0002 - FOMENTO À PESQUISA - APOIO ÀS PUBLICAÇÕES CIENTÍFICAS - DISTRITO FEDERAL

A Coordenação de Pós-Graduação Lato Sensu (CPLE), é responsável pela edição da revista científica eletrônica Health Residencies Journal (HRJ), que tem o propósito de divulgar pesquisas científicas e relatos de experiências, em formato de artigos, de residentes, preceptores e gestores dos Programas de Residência em Saúde e das instituições executoras dos Programas, públicas ou privadas, ampliando, assim, o acesso a pesquisas de áreas diversas, diretamente relacionadas às atividades desenvolvidas nos Cenários de Prática.

Os trabalhos submetidos, sem custos financeiros aos autores (as), devem estar de acordo com os parâmetros éticos adotados pela Revista, que levam em conta as normativas da Comissão Nacional de Ética em Pesquisa, com base na Resolução nº 674/22, Resolução nº 510/2016,18,19 e nos princípios contidos nos Códigos de Ética do Committee on Publication Ethics (COPE): é necessário que os autores incluam, no manuscrito, uma seção sobre ética na pesquisa, logo após a Seção Metodologia.

A Revista já é indexada ao Directory Open Access Journal (DOAJ), que é um índice exclusivo e extenso de diversos periódicos, de acesso aberto de todo o mundo, impulsionado por uma comunidade crescente, comprometida em garantir que o conteúdo de qualidade esteja disponível gratuitamente online para todos. As demais fontes de indexação da revista são: Sumários de Revistas Brasileiras (SUMARIOS); Sistema Regional de Información en Línea para Revistas Científicas de América Latina, el Caribe, España y Portugal (LATINDEX).

Do mesmo modo, a HRJ foi indexada ao Qualis Capes para periódicos, na categoria "B2", sendo inserida no rol de periódicos de excelência nacional. O Qualis Capes é um sistema que faz a classificação da produção científica dos programas de pós-graduação brasileiros, no que diz respeito aos artigos publicados em diversos periódicos, revistas, anais e livros científicos, englobando todas as áreas do conhecimento.

A Revista busca a indexação à Scientific Electronic Library Online (SciELO) e ao Web of Science (WoS), bem como o ingresso na categoria "B1", do Qualis Capes, que, assim como a categoria "B2", abrange os periódicos de excelência nacional.

Atualmente, duas empresas prestam serviço de editoração e assistência editorial (apoio ao usuário).

O periódico Comunicação em Ciências da Saúde (CCS) é uma publicação oficial da ESCS desde 2006. A revista foi criada em 1990 com o nome "Revista de Saúde do Distrito Federal", mas a partir de 2006 obteve a designação atual, quando passou a integrar uma das principais frentes de trabalho da Coordenação de Pesquisa e Comunicação Científica (CPECC). Com a migração dessa Coordenação da ESCS para a ESP/DF, em junho de 2024, a revista também mudou seu vínculo. O periódico CCS é um importante instrumento de divulgação da produção científica em ciências da saúde e, especialmente, dos trabalhos realizados pelos profissionais da área de saúde do DF e outras unidades da federação.

A publicação do periódico CCS tem por objetivo divulgar trabalhos científicos relacionados a todas as áreas de saúde e ciências afins, que contribuam para a compreensão e resolução dos problemas de saúde. Sua periodicidade é de 04 fascículos (números) por ano, disponibilizados gratuitamente no site da revista (<https://revistaccs.espdf.fepecs.edu.br/>). O periódico está aberto a contribuições nacionais e internacionais, na forma de artigo original, ensaio, revisão sistemática com ou sem metanálise, overview de revisões sistemáticas, revisões de escopo (scoping review), artigo de opinião, relato de experiência, relato de caso e resenha.



Ao passar para o formato eletrônico, o periódico teve sua visibilidade ampliada e garantiu a expansão do acesso ao seu conteúdo para toda a rede do SUS, assim como para as instituições acadêmicas e para população em geral no Brasil e no mundo, já que a CCS é gratuita e está indexada na base de dados BVS/LILACS, importante base de dados especializada na área da saúde da América Latina, coordenada pela BIREME / OPAS / OMS.

O processo de atualização e modernização da Revista CCS, bem como o alinhamento às políticas editoriais internacionais são responsáveis pela ampliação de acesso ao seu conteúdo, fato que tem sido confirmado pelo crescente número de visualizações de seus artigos. As estatísticas de acesso, geradas pela própria plataforma eletrônica OJS, mostram uma média de mais de 4 mil visualizações por mês no terceiro quadrimestre de 2024.



Figura 1 - Relatório de visualização da revista no ano de 2024

2554 - DESENVOLVIMENTO DE CURSOS DE PÓS-GRADUAÇÃO

Pós-graduação (Lato Sensu): Residências, Especialização e Extensão

Residências

A **Residência em Saúde** é uma modalidade de ensino de Pós-Graduação Lato Sensu, caracterizada pelo treinamento em serviço e supervisionada por profissionais habilitados – os Preceptores. A ESP/DF/FEPECS apoia as atividades pedagógicas e administrativas das Residências da SES/DF em duas modalidades, ambas credenciadas pelo MEC: a Residência Médica e a Residência em Área Profissional da Saúde (Multiprofissional e Uniprofissional).

Hospitais e outras unidades da SES/DF	Categorias					Total de Residentes	Total de Programas
	R1	R2	R3	R4	R5		
Hospital de Base do Distrito Federal – HBDF/IGES-DF	101	103	55	5	3	267	36
Hospital Materno-Infantil de Brasília – HMIB	25	25	35	20	1	106	10
Hospital Regional da Asa Norte – HRAN	36	28	17	0	0	81	10
Hospital Regional de Ceilândia – HRC	22	22	21	0	0	65	4
Hospital Regional de Santa Maria – HRSM/IGES-DF	4	4	3	0	0	11	1
Hospital Regional de Sobradinho – HRS	29	16	11	0	0	56	6
Hospital Regional de Taguatinga – HRT	56	57	36	0	0	149	9
Hospital Regional do Gama -HRG	31	30	18	0	0	79	5
Hospital Regional do Paranoá – HRLeste	17	16	11	1	0	45	5
Hospital São Vicente de Paula – HSVP	8	8	7	3	0	26	2
Residência em Rede SES	101	74	27	5	0	207	18
Hospital da Criança de Brasília José Alencar - HCB	2	1	15	10	0	28	10
Total	432	384	256	44	4	1120	116

Fonte: Ministério da Educação (MEC). Sistema da Comissão Nacional de Residência Médica, SCNRM. Acessado em: 02 jan. 2025.

O total de Residentes Médicos(as) cursando os Programas é de 1.120, distribuídos em 116 Programas, em funcionamento em 12 hospitais da SES/DF (HRAN, HMIB, HRC, HRT, HRG, HRL, HRS), no IGES/DF (HBDF, HRSM), no Hospital da Criança de Brasília José Alencar (HCB), Fundação Hemocentro (FHB) e outras Unidades da SES/DF, os quais compõem os Cenários de Práticas da Residência da SES/DF.



Se considerado o número de residentes existentes, quando comparado à medição do período anterior (2º quadrimestre), houve pequena flutuação – tanto no número de alunos(as) quanto de Programas. Para o próximo período, seguem em avaliação, pela área técnica, a criação de Programa de Residência Médica de Neonatologia em Rede, bem como a efetivação do Centro de Ensino e Treinamento em Anestesiologia da SES/DF.

Residentes em Áreas Profissionais de Saúde são alunos (as) graduados (as) em Ensino Superior, de categorias profissionais que integram a área de saúde, exceto a médica. A Residência é desenvolvida em regime de dedicação exclusiva (Art. 13, Lei nº 11.129/2005), nas especialidades de: Biomedicina, Ciências Biológicas, Educação Física, Enfermagem, Farmácia, Fisioterapia, Fonoaudiologia, Medicina Veterinária, Nutrição, Odontologia, Psicologia, Serviço Social e Terapia Ocupacional. Os Programas estão divididos em duas Modalidades: a Multiprofissional e a Uniprofissional. A primeira contempla distintas formações; já a segunda, restringe-se a formações específicas.

Modalidade	Programas em REDE SES/DF	R1	R2	R3	TOTAL DE RESIDENTES
Multiprofissional	Terapia intensiva	35	44	0	79
	Saúde do Adulto e Idoso	44	44	0	88
	Saúde Mental do Adulto	31	28	0	59
	Urgência e Trauma	19	14	0	33
	Saúde da Criança	19	17	0	36
	Atenção ao Câncer	24	18	0	42
	Saúde Coletiva/da Família	18	25	0	43
	Atenção Cardíaca	6	8	0	14
	Saúde Mental Infante-Juvenil	19	12	0	31
	Gestão para Políticas de Saúde	10	17	0	27
	Nefrologia	9	19	0	28
	Cuidados Paliativos	10	12	0	22
	Reabilitação Física e Cognitiva	7	0	0	7
	Vigilância Epidemiológica	7	0	0	7
	Anomalias Dentofaciais	2	0	0	2
Total Multiprofissional		260	258	0	518
Uniprofissional	Enfermagem em Centro Cirúrgico	41	51	0	92
	Enfermagem em Obstetrícia	15	10	0	25
	Cirurgia e Traumatologia Bucocomaxilofacial	6	2	3	11
	Radiologia Odontológica	1	0	0	1
Total Uniprofissional		62	63	3	129
Total Multiprofissional e Uniprofissional		323	321	3	647

O total de alunos é, pois, de 647, distribuídos em 19 programas, sendo 15 deles multiprofissionais e 04 uniprofissionais.

Registra-se que foram acrescentados, no de 2024 – no primeiro quadrimestre -, os Programas Multiprofissionais de Reabilitação Física e Cognitiva, Vigilância Epidemiológica e Anomalias Dentofaciais, bem como o Programa Uniprofissional de Radiologia Odontológica.

Se considerado o número de residentes contemplados, comparado-se à medição anterior, houve oscilação, para menos, o que impactou nos Programas, reduzindo o número de alunos de 691 para 647. O decréscimo se deve, especialmente, a pedidos de desligamento motivados por nomeação em concurso público, dada a impossibilidade de sobreposição de vínculos junto à SES/DF.

Para o próximo período, está em fase de análise, junto ao MEC, o credenciamento do Programa de Residência em Neonatologia e do Programa de Práticas Integrativas em Saúde (PIS), bem como a expansão do número de vagas do Programa em Saúde Coletiva/da Família e Comunidade, por meio do aumento do número de vagas ofertadas no Edital de Seleção de Residência das Áreas Multiprofissionais, lançado no último quadrimestre de 2024.

Especialização



Os Cursos de Especialização, oferecidos pela ESP/DF, são credenciados junto ao MEC para a oferta de cursos superiores, na modalidade a distância, por meio da Portaria MEC nº 246, de 30/05/2019. Utilizam o modelo de ensino remoto, com atividades síncronas e assíncronas e com carga horária variável. Está em curso a alteração da plataforma utilizada – de Moodle, Modular Object Oriented Dynamic Learning Environment, para Ambiente Virtual de Aprendizagem (AVA), havendo, progressivamente, o aprimoramento de conteúdos e do uso de recursos pedagógicos e, potencialmente, a ampliação do número da oferta de vagas.

O Curso de Especialização em Gestão do Sistema Brasileiro de Transplantes de Órgãos e Tecidos tem como objetivo formar especialistas em gestão do processo de doação e transplante de órgãos e tecidos. Tem como público-alvo os profissionais com diploma de nível superior, emitido por instituição de ensino reconhecida pelo MEC, que atuem na Central de transplantes do DF e em Comissões Intra-hospitalares de doação de órgãos e tecidos para transplantes no Distrito Federal. Já o Curso de Gestão de Saúde Pública objetiva formar especialistas em Gestão de Saúde Pública, visando à qualificação das equipes gestoras do SUS, fortalecendo as práticas de gestão, na perspectiva de liderar processos de mudanças nas estruturas organizacionais das instituições públicas da Saúde. O público-alvo é constituído por profissionais com diploma de nível superior, emitido por instituição de ensino reconhecida pelo MEC, que atuem na SUS com vínculo com a SES/DF, IGESDF, HCB, ICDF, GDF ou em outra entidade vinculada.

A Especialização em Preceptoria de Residência Médica foca na formação de especialistas, fortalecendo seu papel de médico educador ao estabelecer o compromisso de atuação reflexiva junto aos residentes, nos cenários de prática assistenciais. Tem, como público-alvo, preceptores, supervisores e coordenadores de programas de Residência Médica, executados pela SES/DF, servidores da SES/DF interessados na atuação em preceptoria médica, bem como membros da comunidade que possuam interesse nos campos de ensino, pesquisa e gestão das Residências Médicas. Os mesmos objetivos são estendidos ao curso de Preceptoria de Residência Multiprofissional, nas Modalidades Uni e Multiprofissional, que tem, como público-alvo, preceptores e tutores de Programas de Residência em Áreas Profissionais de Saúde e servidores da SES/DF interessados na atuação em preceptoria, bem como membros da comunidade que possuam, como campo de interesse, o ensino, a pesquisa e a gestão das Residências em Áreas Profissionais de Saúde. São ofertadas 48 (quarenta e oito) vagas no total, preferencialmente, para profissionais que possuam vínculo profissional com o ensino, pesquisa ou gestão da Residência em Áreas Profissionais de Saúde.

A Especialização em Saúde Mental e Atenção Psicossocial tem fim formar especialistas em Saúde, Educação e outras áreas afins, para o cuidado da pessoa em sofrimento mental e seus familiares, à luz do Modo da Atenção Psicossocial. Ao concluir o curso deseja-se que o aluno possa planejar, organizar e executar ações terapêuticas e projetos de atenção psicossocial, assim como identificar necessidades territoriais e articulá-las em redes intersetoriais a partir dos paradigmas propostos pela Clínica da Atenção Psicossocial. Tem como público-alvo: profissionais da área de saúde, como enfermeiros, médicos, farmacêuticos, psicólogos, nutricionistas, assistentes sociais, fonoaudiólogos, profissionais de educação física, fisioterapeutas e outros profissionais da área de saúde que tenham interesse no assunto, da área de educação e afins.

A Especialização em Cirurgia de Coluna tem como objetivo formar especialistas em Cirurgia de Coluna. O público-alvo é constituído de médicos ortopedistas concluintes do Programa de Residência em Ortopedia e Traumatologia. Já os dois novos cursos, de Especialização em Saúde Coletiva e Epidemiologia e de Medicina Intensiva, têm como públicos-alvo, respectivamente, trabalhadores da Área da Saúde e profissionais com formação em Medicina ou Residentes Médicos (as) que atuem em ambiente hospitalar. Capacitar profissionais acerca dos fundamentos do campo da Saúde Coletiva e da constituição do SUS, bem como produzir conhecimento e reformular práticas é o objetivo central do Curso de Saúde Coletiva; já o de Medicina Intensiva objetiva especializar médicos (as) para o cuidado integral de pacientes em ambiente de terapia intensiva. Já a especialização em Gerontologia ofereceu, no exercício de 2024, 32 vagas, com total ocupação.



Por fim, quando comparado o número de vagas disponíveis no ano de 2023 e com o ano de 2024, tem-se significativo incremento: de 180 para 256 vagas - as últimas, por meio do processo seletivo do Edital nº 06/2024. A expansão justifica-se, sobretudo, pela inserção dos dois novos Cursos, com o processo de matrícula em andamento.

CURSOS	Nº DE VAGAS DISPONÍVEIS	Nº MATRICULADOS
Especialização em Saúde Mental e Atenção Psicossocial	32	28
Especialização em Gerontologia	32	32
Especialização em Cirurgia de Coluna	1	Em processo
Gestão do Sistema Brasileiro de Transplante de Órgãos e Tecidos	20	Em processo
Gestão de Saúde Pública	36	Em processo
Preceptoria de Residência em Áreas Profissionais de Saúde	50	Em processo
Preceptoria de Residência Médica	50	Em processo
Saúde Coletiva e Epidemiologia*	32	Em processo
Medicina Intensiva*	36	Em processo

Extensão

A Extensão Universitária é um processo interdisciplinar, que objetiva a troca de conhecimentos entre os corpos técnico, docente e discente e a comunidade, com a intenção de transformar a realidade. O impacto na formação de estudantes e na transformação social efetiva e permanente, assim como a integração dialógica entre diferentes níveis de ensino, de profissões e de saberes e a interprofissionalidade e Interdisciplinaridade são suas diretrizes. As Atividades desenvolvidas no âmbito da Extensão são classificadas como: Programas, Projetos, Cursos, Mini Cursos, Eventos, Programas Especiais, Prestação de Serviços.

Assim, os Projetos de Extensão tratam-se de ações formais, com objetivos específicos e prazos determinados de duração (de 6 meses a 2 anos). Eles podem ou não estar vinculados a um Programa, mas necessariamente se integram às linhas de ensino e pesquisa desenvolvidas na ESCS.

Os Cursos de Extensão compõem-se como um conjunto articulado de ações pedagógicas, de caráter teórico, prático ou teórico-prático, nas modalidades presencial, semipresencial ou à distância, visando a formação continuada, o aperfeiçoamento ou a disseminação de conhecimento. A carga horária deve superior a 30 horas. Eles podem ser caracterizados como sendo de Iniciação Científica, de Capacitação e Qualificação Profissional, de Atualização e de Aperfeiçoamento.

Já os Minicursos são o conjunto articulado de ações pedagógicas introdutórias a determinadas áreas do conhecimento. De modo similar aos Cursos, têm caráter teórico, prático ou teórico-prático, possui as modalidades presencial, semipresencial ou à distância, visando a formação continuada, o aperfeiçoamento ou a disseminação de conhecimento – entretanto, a sua carga horária é menor: entre 10 e 29 horas.

Por fim, os Eventos de Extensão são ações de curta duração, sem caráter continuado, que promovem a apresentação do conhecimento ou produto científico, cultural, tecnológico ou de inovação tecnológica. São classificados como Ciclo de Debates ou de Palestras, Colóquio, Congresso, Dia de Campo, Evento Esportivo, Espetáculo, Encontro, Exposição, Festival, Jornada, Mostra, Oficina, Feira, Palestra, Seminário, Simpósio, entre outros, que contribuem para disseminação de tecnologia e conhecimentos.

No ano de 2024, com a criação da ESP/DF, houve, em relação às atividades de Extensão, a perspectiva central de racionalizar recursos, de imprimir transparência aos processos, de ampliar as áreas temáticas, assim como de alinhar as ações com as políticas públicas de Saúde da SES/DF. Para tanto, foi publicada a Resolução nº 001/2024, que dispôs sobre as normas e diretrizes gerais das Atividades de Extensão. Com o lançamento subsequente do primeiro Edital de Credenciamento conjunto para Atividades de Extensão, em parceria com a Fepecs, houve a regulamentação e a possibilidade de inscrição em todas as Modalidades, que pode ser acessada por alunos(as), docentes, ligas acadêmicas, servidores das instituições,



além de entidades conveniadas, nos termos da Portaria Conjunta nº 2/2023. Por fim, com a instituição e a designação de membros da Câmara Técnica Mista de Extensão (CTME), por meio da publicação da Ordem de Serviço nº 114/2024, foi iniciado o processo de análise e julgamento dos projetos submetidos.

Projetos de Extensão	Nº TOTAL DE PROJETOS INSCRITOS	19
	Nº DE PROJETOS ANALISADOS	19
	Nº DE PROJETOS APROVADOS COM RESSALVA	3
	Nº DE PROJETOS APROVADOS SEM RESSALVA	16

9060 - CONCESSÃO DE BOLSAS DE INICIAÇÃO CIENTÍFICA

O Programa de Iniciação Científica (PIC/ESCS) é um programa contínuo, gerido pela CPECC, regido pela Instrução FEPECS nº 18/2005, pelas Resoluções nº 01/2021 do CoPGEP/ESCS e nº 16/2006 do CEPE/ESCS, e pela Instrução FEPECS nº 4/202320-23. O PIC oferta bolsas da FEPECS para os estudantes dos cursos de medicina e enfermagem da ESCS nas modalidades PIC e PIC-Af (ações afirmativas), assim como bolsas do CNPq nas modalidades PIBIC e PIBIC-Af para estes e demais estudantes de outras instituições. O estudante também tem a oportunidade de participarem do Programa na modalidade Voluntário.

O PIC edição 2023/2024, teve início em setembro de 2023, apoiando 112 projetos de pesquisa com a participação de 200 estudantes (26% dos 772 estudantes matriculados na ESCS). Nesta edição, fomos contemplados com 101 bolsas PIC/ FEPECS, sendo 91 PIC e 10 PIC-Af (Ações afirmativas) e 30 bolsas PIBIC/CNPq, sendo 24 PIBIC e 6 PIBIC-Af, perfazendo assim um total de 131 bolsas. Não houve bolsas para estudantes da ETESB, já que não houve candidatos daquela instituição concorrendo no certame.

Após a convocação pelo Edital nº 25/202324 os estudantes iniciaram os trabalhos.

PERÍODO	MÊS	MODALIDADE					VALOR MENSAL DE ESTUDANTES
		PIBIC	PIBIC- Af	PIC	PIC-Af	VOLUNTÁRIOS	
1º QUADRIMESTRE	Janeiro	24	6	91	10	67	197
	Fevereiro	24	6	91	10	67	197
	Março	24	6	91	10	68	200
	Abril	24	6	91	10	69	200
2º QUADRIMESTRE	Maiο	24	6	91	10	68	200
	Junho	24	6	91	10	68	200
	Julho	24	6	91	10	67	199
	Agosto	24	6	91	10	67	199
3º QUADRIMESTRE	Setembro	24	5	99	10	101	239
	Outubro	24	5	99	10	100	238
	Novembro	24	5	99	10	100	238
	Dezembro	24	5	99	10	100	238

9108 - CONCESSÃO DE BOLSA MONITORIA

A Bolsa Monitoria, no âmbito da ESCS, regulamentada pelas Instruções nº 7/2007 e nº 4/20129, caracteriza-se como um incentivo concedido aos estudantes de graduação da Escola, previamente selecionados, com a finalidade de proporcionar-lhes oportunidade extracurricular de aprendizagem, estimular a formação de futuros docentes, bem como fornecer subsídios ao corpo docente visando o melhor atendimento dos estudantes.



Anualmente é disponibilizado um total de 40 bolsas monitoria, divididas igualmente entre os cursos de graduação, sendo os estudantes submetidos a processo seletivo.

	JAN	FEV	MAR	ABR	MAI	JUN	JUL	AGO	SET	OUT	NOV	DEZ
Medicina	0	0	0	16	18	20	20	20	17	18	17	0
Enfermagem	0	0	0	10	10	19	19	19	18	18	18	9

PROGRAMAÇÃO ORÇAMENTÁRIA NÃO EXECUTADA

1471 - MODERNIZAÇÃO DE SISTEMA DE INFORMAÇÃO

0073 - MODERNIZAÇÃO DE SISTEMA DE INFORMAÇÃO-FEPECS-DISTRITO FEDERAL

Considerando a necessidade de alocação de recursos para o cumprimento de sentenças judiciais, cuja inadimplência poderia acarretar em prejuízos, incidência de juros e comprometimento da regularidade fiscal desta Fundação; considerando a ampliação e manutenção das bolsas de iniciação científica, que representam um compromisso institucional com o desenvolvimento acadêmico e a formação de novos pesquisadores, sendo essenciais para a continuidade dos projetos de pesquisa em andamento; e considerando que o processo de aquisição dos computadores necessários à modernização dos sistemas de informação foi instruído por meio de contrapartida dos convênios firmados com instituições de ensino privadas. Os recursos orçamentários originalmente previstos para atender tais demandas prioritárias foram realocados, permitindo a otimização da execução orçamentária, garantindo a melhor aplicação dos valores disponíveis.

2119 - DESENVOLVIMENTO DE CURSOS DE EDUCAÇÃO PROFISSIONAL

0001 - DESENVOLVIMENTO DE CURSOS DE EDUCAÇÃO PROFISSIONAL-ESCOLA TÉCNICA DE SAÚDE DE BRASÍLIA - FEPECS- PLANO PILOTO.

Considerando que, no Sistema Integral de Gestão Governamental (SIGGO), os Programas de Trabalho que possuem a subfunção 363 são automaticamente marcados com a "flag" de Orçamento Criança e Adolescente (OCA); considerando o entendimento legal e as práticas orçamentárias vigentes, os recursos identificados pela OCA são destinados exclusivamente a ações e programas que beneficiam diretamente crianças e adolescentes até 18 anos incompletos. Desta forma, a aplicação desses recursos em despesas relacionadas à educação para indivíduos com 18 anos ou mais não está contemplada dentro dos parâmetros da OCA;

Tendo em vista que os cursos técnicos oferecidos anteriormente pela Escola Técnica de Saúde de Brasília (ETESB), atualmente ofertados pela Coordenação de Ensino Técnico da Escola de Saúde Pública do Distrito Federal (ESP/DF), são destinados exclusivamente a alunos maiores de 18 anos, conforme estabelecido nos editais publicados;

Desta forma, justifica-se que a inexecução da dotação destinada a essa ação deve-se ao cadastro indevido da ação no orçamento como integrante da OCA.

Registramos, ainda, que após a identificação dessa situação e as tratativas realizadas com a Coordenação Geral da Proposta Orçamentária (COGER), foi implementada a opção de desmarcar a "flag" OCA para este Programa de Trabalho para o orçamento de 2025.

4042 - BOLSA DE ESTÁGIO - PROFISSIONAIS DE SAÚDE (EP)

0001 - BOLSA DE ESTÁGIO - PROFISSIONAIS DE SAÚDE (EP) - DISTRITO FEDERAL

Considerando que, no Sistema Integral de Gestão Governamental (SIGGO), os Programas de Trabalho que possuem a subfunção 363 são automaticamente marcados com a "flag" de Orçamento Criança e Adolescente (OCA); considerando o entendimento legal e as práticas orçamentárias vigentes, os recursos identificados pela OCA são destinados exclusivamente a ações e programas que beneficiam diretamente crianças e adolescentes até 18 anos incompletos. Desta forma, a aplicação desses recursos em despesas relacionadas à educação para indivíduos com 18 anos ou mais não está contemplada dentro dos parâmetros da OCA.

Tendo em vista que os cursos técnicos oferecidos anteriormente pela Escola Técnica de Saúde de Brasília (ETESB), atualmente ofertados pela Coordenação de Ensino Técnico da Escola de



Saúde Pública do Distrito Federal (ESP/DF), são destinados exclusivamente a alunos maiores de 18 anos, conforme estabelecido nos editais publicados;

Desta forma, justificamos que a inexecução da dotação destinada a essa ação deve-se ao cadastro indevido da ação no orçamento como integrante da OCA.

Registramos, ainda, que após a identificação dessa situação e as tratativas realizadas com a Coordenação Geral da Proposta Orçamentária (COGER), foi implementada a opção de desmarcar a "flag" OCA para este Programa de Trabalho para o orçamento de 2025.

Além disso, o pagamento da Bolsa de Estágio depende da regulamentação da Lei Nº 6667, de 15/09/2020, publicada pela Câmara Legislativa do Distrito Federal (CLDF), que dispõe sobre o Programa de Estágio nas unidades de saúde da Secretaria de Estado de Saúde do Distrito Federal (SES-DF). Esta legislação trata da concessão de bolsa estágio para alunos de cursos de formação profissional na área da saúde.

9083 - CONCESSÃO DE BOLSAS DE ESTUDO

0014 - CONCESSÃO DE BOLSAS DE ESTUDO-EDUCAÇÃO PROFISSIONAL E TÉCNICA PARA ALUNOS DA ESCOLA TÉCNICA DE SAÚDE DE BRASÍLIA-DISTRITO FEDERAL

Considerando que, no Sistema Integral de Gestão Governamental (SIGGO), os Programas de Trabalho que possuem a subfunção 363 são automaticamente marcados com a "flag" de Orçamento Criança e Adolescente (OCA); considerando o entendimento legal e as práticas orçamentárias vigentes, os recursos identificados pela OCA são destinados exclusivamente a ações e programas que beneficiam diretamente crianças e adolescentes até 18 anos incompletos. Desta forma, a aplicação desses recursos em despesas relacionadas à educação para indivíduos com 18 anos ou mais não está contemplada dentro dos parâmetros da OCA.

Tendo em vista que os cursos técnicos oferecidos anteriormente pela Escola Técnica de Saúde de Brasília (ETESB), atualmente ofertados pela Coordenação de Ensino Técnico da Escola de Saúde Pública do Distrito Federal (ESP/DF), são destinados exclusivamente a alunos maiores de 18 anos, conforme estabelecido nos editais publicados;

Desta forma, justificamos que a inexecução da dotação destinada a essa ação deve-se ao cadastro indevido da ação no orçamento como integrante da OCA.

Registramos, ainda, que após a identificação dessa situação e as tratativas realizadas com a Coordenação Geral da Proposta Orçamentária (COGER), foi implementada a opção de desmarcar a "flag" OCA para este Programa de Trabalho para o orçamento de 2025.

Além disso, encontra-se em tramitação interna a formalização de instrumento jurídico que possibilitará a efetivação do pagamento de Bolsa de Estudos para os discentes da Cetec/ESPDF.

2230 - GESTÃO DA INFORMAÇÃO

0001 - GESTÃO DA INFORMAÇÃO-BIBLIOTECAS - FEPECS-DISTRITO FEDERAL

Ação de Gestão da Informação – Bibliotecas foi executada parcialmente por meio de recursos de contrapartida dos convênios firmados com instituições de ensino privadas. A etapa de Aquisição de Livros Eletrônicos - área da saúde – foi iniciada ainda em 2024, porém, devido as alterações trazidas na Nova Lei de Licitações (NLL 14.133/2021), houve necessidade de adequações ao processo, que com a proximidade do fim do exercício 2024, será retomado em 2025. Já as aquisições de Normas da ABNT eletrônicas, livros impressos, bases de dados de periódicos científicos – foram realizados ainda no exercício de 2024.

4089 - CAPACITAÇÃO DE PESSOAS

5744 - CAPACITAÇÃO DE PESSOAS-EDUCAÇÃO PERMANENTE E CONTINUADA-FEPECS-DISTRITO FEDERAL

Processo sei nº 00064-00002902/2023-59 em andamento na FEPECS, cujo objeto era a Contratação de pessoa jurídica por meio de adequado instrumento de licitação, para a prestação de serviços de consultoria e assessoria, para atender as demandas da Escola de Aperfeiçoamento do Sistema Único de Saúde (EAPSUS), mantida pela Fundação de Ensino e Pesquisa em Ciências da Saúde (FEPECS), no entanto, a pesquisa de preços ficou deserta.



9038 - CONCESSÃO DE BOLSA DOCENTE-COLABORADOR

0001 - CONCESSÃO DE BOLSA DOCENTE-COLABORADOR - DISTRITO FEDERAL

Trata-se de um Programa de Trabalho destinado ao pagamento eventual e por tempo determinado aos docentes colaboradores, selecionados por meio de processo seletivo específico para suprir a falta temporária de docentes.

Como não houve necessidade de contratação de docente colaborador no exercício de 2024, não houve execução orçamentária para este programa de trabalho.

Indicadores de Desempenho por Programa de Governo

Indicador	Unidade	Índice mais recente	Apurado	Period	Desej 1º Ano	Alcanç 1º Ano	Desej 2º Ano	Alcanç 2º Ano	Desej 3º Ano	Alcanç 3º Ano	Desej 4º Ano	Alcanç 4º Ano	Fonte
10733 - PERCENTUAL DE CONCLUINTE DO CURSO DE GRADUAÇÃO DE MEDICINA	PERCENTUAL		01/01/2001	Anual	95,00	100,00		X		X		X	SECRETARIA DO CURSO DE MEDICINA DA ESCOLA SUPERIOR DE CIÊNCIAS DA SAÚDE - DF
Justificativa: 2024 - Informamos que do total de 87 (oitenta e sete) estudantes, 83 (oitenta e três) colaram grau no dia 11/12/2024. Quatro (4) estudantes estiveram de licença médica durante o ano letivo de 2023, desses, três (3) as reposições se estenderam para o ano letivo de 2024 onde colaram grau entre os meses de fevereiro e março, e um (1) o atestado ocorreu após a conclusão do curso, mas na época da prova do ENAD, o impossibilitando de colar grau na data prevista, colando o grau somente em janeiro de 2024, após recursos junto ao ENAD.													
10734 - PERCENTUAL DE CONCLUINTE DO CURSO DE GRADUAÇÃO EM ENFERMAGEM	PERCENTUAL		01/01/2001	Anual	80,00	76,25		X		X		X	SECRETARIA DO CURSO DE ENFERMAGEM DA ESCOLA SUPERIOR DE CIÊNCIAS DA SAÚDE - DF
Justificativa: 2024 - O Curso de Graduação em Enfermagem da ESCS é ministrado na Região Administrativa de Samambaia, em Campus próprio da Fundação de Ensino e Pesquisa em Ciências da Saúde (FEPECS). A evasão no primeiro ano do curso relacionada aos seguintes motivos: o local onde o curso é ministrado por vezes é muito distante do local de residência dos estudantes; não é o primeiro curso de escolha dos estudantes; o período integral e seriado não permite que estudem e trabalhem; aprovação em cursos da Universidade de Brasília; estrutura do Campus necessita de melhorias; os estudantes apontam que a distância do Campus para a estação do Metrô, a qual têm que percorrer a pé, por vezes o colocam em situação de perigo (assaltos).													
10738 - SATISFAÇÃO DOS PARTICIPANTES DAS AÇÕES EDUCATIVAS	PERCENTUAL		01/01/2001	Anual	70,00	98,00		X		X		X	SECRETARIA DA ESCOLA DE APERFEIÇOAMENTO DO SISTEMA ÚNICO DE SAÚDE - EAPSUS/DF
Justificativa: 2024 - Indicador com índice alcançado													
10741 - EVASÃO ESCOLAR DA EDUCAÇÃO PROFISSIONAL, TÉCNICA E PÓS-TÉCNICA	PERCENTUAL		01/01/2001	Anual	15,00	8,51		X		X		X	SECRETARIA DE CURSOS DA ETESB
Justificativa: 2024 - Considerando que o curso Técnico em Saúde Bucal iniciou em 2023 com 34 alunos matriculados, mas 07 não compareceram. Em 2024 o Curso Técnico em Análises Clínicas com 20 matriculados, obteve evasão de 02 alunos; e o Curso Técnico em Saúde Bucal com 27 matriculados, obteve evasão de 02 alunos. Portanto, considerando o total de 47 alunos matriculados, a evasão em 2024 perfaz o total de 8,51% (04 alunos). Índice inferior à meta prevista de 15% na PPA 2024-2027.													

8202 - SAÚDE - GESTÃO E MANUTENÇÃO

Execução Orçamentária e Financeira

Ação/Subtítulo	Lei	Despesa Autorizada	Empenhado	Liquidado
2396 - CONSERVAÇÃO DAS ESTRUTURAS FÍSICAS DE EDIFICAÇÕES PÚBLICAS	4521971,0	2190361,00	2108598,86	1641296,35
0068 - CONSERVAÇÃO DAS ESTRUTURAS FÍSICAS DE EDIFICAÇÕES PÚBLICAS- FEPECS-DISTRITO FEDERAL	4521971,0	2190361,00	2108598,86	1641296,35
8502 - ADMINISTRAÇÃO DE PESSOAL	9945127,0	12842833,00	10699764,40	10699764,40
0097 - ADMINISTRAÇÃO DE PESSOAL- FEPECS-DISTRITO FEDERAL	3700000,0	6648706,00	4996737,58	4996737,58
0003 - ADMINISTRAÇÃO DE PESSOAL - EDUCAÇÃO PROFISSIONAL E TÉCNICA - ETESB - DISTRITO FEDERAL	51000,0		0	0
7006 - ADMINISTRAÇÃO DE PESSOAL- DOCENTES - FEPECS-DISTRITO FEDERAL	6194127,0	6194127,00	5703026,82	5703026,82



8504 - CONCESSÃO DE BENEFÍCIOS A SERVIDORES	259166,0	237999,00	237967,26	237967,26
7009 - CONCESSÃO DE BENEFÍCIOS A SERVIDORES-FEPECS-DISTRITO FEDERAL	259166,0	237999,00	237967,26	237967,26
8517 - MANUTENÇÃO DE SERVIÇOS ADMINISTRATIVOS GERAIS	5039062,0	4816496,00	3178310,18	2520610,84
0136 - MANUTENÇÃO DE SERVIÇOS ADMINISTRATIVOS GERAIS-VIGILÂNCIA E SEGURANÇA-DISTRITO FEDERAL	2943575,0	2827758,00	1310981,95	941107,67
0169 - MANUTENÇÃO DE SERVIÇOS ADMINISTRATIVOS GERAIS-LIMPEZA E CONSERVAÇÃO-DISTRITO FEDERAL	1423265,0	1423265,00	1326765,51	1038940,45
0171 - MANUTENÇÃO DE SERVIÇOS ADMINISTRATIVOS GERAIS-GERAL-DISTRITO FEDERAL	672222,0	565473,00	540562,72	540562,72
2557 - GESTÃO DA INFORMAÇÃO E DOS SISTEMAS DE TECNOLOGIA DA INFORMAÇÃO	1133444,0	134989,00	134988,97	134988,97
0085 - GESTÃO DA INFORMAÇÃO E DOS SISTEMAS DE TECNOLOGIA DA INFORMAÇÃO-FEPECS-DISTRITO FEDERAL	1133444,0	134989,00	134988,97	134988,97
8505 - PUBLICIDADE E PROPAGANDA	100000,0	100000,0	99734,40	99734,40
6978 - PUBLICIDADE E PROPAGANDA-INSTITUCIONAL - FEPECS-DISTRITO FEDERAL	100000,0	100000,0	99734,40	99734,40
TOTAL - 8202 - SAÚDE - GESTÃO E MANUTENÇÃO	20998770,00	20322678,00	16459364,07	15334362,22

PROGRAMAÇÃO ORÇAMENTÁRIA REALIZADA

O objetivo do programa Saúde- Gestão e Manutenção é prover os recursos orçamentários necessários ao custeio das despesas referentes à conservação patrimonial, administração de pessoal e concessão de benefícios a servidores, manutenção de serviços administrativos, gestão e investimento em Tecnologia da Informação, publicidade institucional, entre outros. Do total das dotações orçamentárias aprovadas, para o exercício de 2024, destinadas ao custeio desse programa, houve o empenho de R\$ 16.459.364,07, o que corresponde a aproximadamente 78% do valor aprovado, contribuindo assim para o objetivo de manter as estruturas necessárias ao funcionamento dessa Fundação.

2396 - CONSERVAÇÃO DAS ESTRUTURAS FÍSICAS DE EDIFICAÇÕES PÚBLICAS

0068 - CONSERVAÇÃO DAS ESTRUTURAS FÍSICAS DE EDIFICAÇÕES PÚBLICAS-FEPECS-DISTRITO FEDERAL

Para manutenção das edificações da FEPECS, foi contratada empresa de engenharia, para prestação de serviços continuados de manutenção predial corretiva, com fornecimento de mão-de-obra e insumos para reparo dos sistemas elétricos, de ar condicionado, exaustão, eletrônicos e hidrossanitários, proteção de descargas atmosféricas (SPDA), da prevenção e combate a incêndio e de estruturas físicas dos edifícios.

Os pagamentos dos serviços de Manutenção e Conservação das estruturas prediais físicas das edificações públicas da FEPECS, (Sede e Unidade de Samambaia), foram realizados por meio de descentralização de créditos orçamentários, ao Fundo de Saúde do Distrito Federal, em cumprimento às Decisões nº 1.297/2014 e nº 1.490/2015 do TCDF e por meio das Portarias: Portaria Conjunta Nº 01 de 22/01/2024, publicada no DODF nº 17 de 24/01/2024;



Portaria Conjunta Nº 03 de 08/03/2024, publicada no DODF Nº 49 de 12/03/2024;
Portaria Conjunta Nº 08, de 13/08/2024, publicada no DODF Nº158 de 19/09/2024
Portaria Conjunta Nº 09 de 10/09/2024, publicada no DODF Nº176 de 13/09/2024;
Portaria Conjunta Nº12 de 11/10/2024, publicada no DODF Nº199 de 16/10/202.

2557 - GESTÃO DA INFORMAÇÃO E DOS SISTEMAS DE TECNOLOGIA DA INFORMAÇÃO

0085 - GESTÃO DA INFORMAÇÃO E DOS SISTEMAS DE TECNOLOGIA DA INFORMAÇÃO-FEPECS-DISTRITO FEDERAL

Gerir e manter os sistemas de tecnologia da informação da Fepecs, por meio da contratação de serviços como:

SIGECAP – contrato de Prestação de Serviços de Suporte Técnico, Manutenção Corretiva, Preventiva, Evolutiva, Sustentação e Atualização do Sistema de Gestão de Convênios e Atividades Práticas Curriculares - SIGECAP, de uso da Fundação de Ensino e Pesquisa em Ciências da Saúde

PERGAMUM - Licença de Software utilizado para o gerenciamento da Rede de Bibliotecas da Saúde (REBIS) da SES DF

GIGACANDANGA - referente ao acesso à infraestrutura de rede de fibras ópticas, denominada Redecomep GigaCandanga (Rede Comunitária de Educação e Pesquisa), e à infraestrutura da Rede Nacional de Ensino e Pesquisa (RNP);

8517 - MANUTENÇÃO DE SERVIÇOS ADMINISTRATIVOS GERAIS

0136 - MANUTENÇÃO DE SERVIÇOS ADMINISTRATIVOS GERAIS-VIGILÂNCIA E SEGURANÇA-DISTRITO FEDERAL

Foi realizada a contratação de empresa de segurança, para prestação de serviços de vigilância humana armada, desarmada, fixa, motorizada e com supervisão motorizada, integrados aos serviços de vigilância eletrônica monitorada, com instalação, manutenção e operação de sistema digital de segurança eletrônica (CFTV, Acesso, Perímetro, Alarme, conectividade e Centrais de Monitoramento), incluindo materiais, equipamentos e acessórios, a serem executados com regime de dedicação exclusiva de mão de obra, nas unidades da FEPECS.

Os pagamentos da Prestação dos Serviços de Vigilância e Segurança, no período de 01/01/2024 a 31/12/2024, no âmbito das unidades desta FEPECS (Sede e Unidade de Samambaia), foram realizados por meio de descentralização de créditos orçamentários, ao Fundo de Saúde do Distrito Federal, em cumprimento às Decisões nº 1.297/2014 e nº 1.490/2015 do TCDF e por meio das Portarias:

Portaria Conjunta Nº 03 de 08/03/2024, publicada no DODF Nº 49 de 12/03/2024;

Portaria Conjunta Nº 04 de 12/04/2024, publicada no DODF nº 73 de 17/04/2024;

Portaria Conjunta Nº 05 de 07/06/2024, publicada no DODF nº 110 de 12/06/2024;

Portaria Conjunta Nº09 de 10/09/2024, publicada no DODF nº 176 de 13/09/2024;

Portaria Conjunta Nº10 de 20/09/2024, publicada no DODF nº 184 de 25/09/2024.

0169 - MANUTENÇÃO DE SERVIÇOS ADMINISTRATIVOS GERAIS-LIMPEZA E CONSERVAÇÃO-DISTRITO FEDERAL

Foi realizada a contratação de empresa de limpeza e conservação para a prestação de Serviços de Limpeza, Higienização, Conservação, Asseio e Desinfecção nas unidades da Fepecs, limpeza de áreas verdes, visando à adequada condição de higiene, sob inteira responsabilidade da Contratada, com padrão de excelência necessário, com a disponibilização de mão-de-obra qualificada, produtos, materiais, máquinas e equipamentos, e demais atividades correlatas.

Os pagamentos da Prestação dos Serviços de Limpeza e Conservação, no período de 01/01/2024 a 31/12/2024, no âmbito das unidades desta FEPECS (Sede e Unidade de Samambaia), foram realizados por meio de descentralização de créditos orçamentários, ao



Fundo de Saúde do Distrito Federal, em cumprimento às Decisões nº 1.297/2014 e nº 1.490/2015 do TCDF e por meio das Portarias:

Portaria Conjunta nº 02 de 08/02/2024, publicada no DODF Nº 30 de 14/02/2024;

Portaria Conjunta nº 03 de 08/03/2024, publicada no DODF Nº 49 de 12/03/2024;

Portaria Conjunta nº 04 de 12/04/2024, publicada no DODF Nº 73 de 17/04/2024;

Portaria Conjunta nº 05 de 07/06/2024, publicada no DODF Nº 110 de 12/06/2024;

Portaria Conjunta Nº 07 de 23/07/2024, publicada no DODF nº141 de 25/07/2024;

Portaria Conjunta Nº09 de 10/09/2024, publicada no DODF Nº176 de 13/09/2024;

Portaria Conjunta Nº12 de 11/10/2024, publicada no DODF Nº199 de 16/10/2024.

0171 - MANUTENÇÃO DE SERVIÇOS ADMINISTRATIVOS GERAIS-GERAL-DISTRITO FEDERAL

A ação de Manutenção de Serviços Administrativos Gerais da Fepecs foi executada com a finalidade de custear da prestação de serviços, como: fornecimento de água, fornecimento de energia elétrica, prestação de serviço de internet, contratação de correios, serviços de controle de pragas, entre outros.

Além disso, executado por meio dessa ação, a aquisição dos bens, como:

Mesas para professores;

Ar condicionado;

Hard Disk (HD)

Nobreak

8505 - PUBLICIDADE E PROPAGANDA

6978 - PUBLICIDADE E PROPAGANDA-INSTITUCIONAL - FEPECS-DISTRITO FEDERAL

Ação utilizada exclusivamente para publicar no Diário Oficial do Distrito Federal as ações institucionais da FEPECS e difundir informações de interesse público sobre os objetivos, diretrizes e metas da Fundação, as ações desenvolvidas nas diversas áreas de atuação e estimular participação da sociedade e mercado com vistas ao aprimoramento das políticas e investimentos públicos.

PROGRAMAÇÃO ORÇAMENTÁRIA NÃO EXECUTADA

8502 - ADMINISTRAÇÃO DE PESSOAL

0003 - ADMINISTRAÇÃO DE PESSOAL - EDUCAÇÃO PROFISSIONAL E TÉCNICA - ETESB - DISTRITO FEDERAL

o A inexecução deve-se a necessidade de alteração da Lei nº 2.771, de 19 de setembro de 2001, que dispõe a Gratificação de Atividade de Ensino (GAE) na Escola Técnica de Saúde (ETESB), desta Fundação. A minuta de Projeto de Lei está sendo acompanhada por meio do processo SEI 00064-00002483/2021-93.

3. INFORMAÇÕES COMPLEMENTARES

Realizações extraordinárias.

Pós-graduação (Stricto Sensu)

A pós-graduação stricto sensu compreende programas de mestrado e doutorado abertos a candidatos diplomados em cursos de graduação e que atendam às exigências das instituições de ensino.

Os programas e/ou cursos de Pós-Graduação Stricto Sensu da ESCS/UnDF e ESP/DF têm por finalidade a ampliação da base do conhecimento científico e a qualificação de pessoal com aptidão ao exercício de atividades profissionais na área do ensino, da pesquisa e da extensão nos campos do conhecimento das Ciências da Saúde.



Modalidade	Evento	Público alvo	Qtd
Mestrado Acadêmico	Ciências da Saúde – 6ª turma (2022/2024)	Profissionais de Saúde e áreas afins	12
	Ciências da Saúde – 7ª turma (2023/2025)		22
	Ciências da Saúde – 8ª turma (2024/2026)		23
Mestrado Profissional	Ciências para a Saúde – 11ª turma (2022/2024)	Profissionais de Saúde e áreas afins da SES/DF e do SUS	09
	Ciências para a Saúde – 12ª turma (2023/2025)		18
	Ciências para a Saúde – 13ª turma (2024/2026)		20
	Saúde da Família – ProfSaúde – 4ª turma (2022/2024)		04
	Saúde da Família – ProfSaúde – 5ª turma (2024/2026)		10

A Tabela 1 mostra a oferta atual de cursos vinculados aos Programas de Pós-Graduação Stricto Sensu, alunos matriculados no mestrado.

A seguir, uma breve descrição de cada curso.

Mestrado Acadêmico

A Pós-Graduação Stricto Sensu de Mestrado Acadêmico teve início em 2017, com entradas anuais de 16 estudantes. Esse programa tem proporcionado o desenvolvimento de pesquisas no sentido do fortalecimento do SUS tanto na atenção quanto no âmbito da qualidade da gestão. Além disso, tem dado oportunidade para que os professores da graduação da ESCS cursem um programa de mestrado. Assim, a Pós-Graduação em Ciências da Saúde (PGCS) da ESCS possui como finalidade a formação de pessoal qualificado para o exercício das atividades de ensino, pesquisa e extensão nos campos do conhecimento das Ciências da Saúde. Apresenta estrutura multidisciplinar em consonância com o perfil predominante dos Programas e Cursos de Pós-Graduação da Área Medicina I da CAPES. A interdisciplinaridade é uma tendência que se consolidou nas últimas décadas nas Ciências da Saúde, visto que a geração do conhecimento com impacto relevante na saúde depende da interação e saberes variados, o que exige a atuação de profissionais com experiências e conhecimentos distintos. Desse modo, a formação acadêmica e profissional interdisciplinar conectada com as reais necessidades da população é uma característica indispensável das profissões de saúde, sendo comumente necessária a interação entre duas ou mais disciplinas como método de pesquisa e de ensino, promovendo intercâmbio desde a simples comunicação das ideias até a integração mútua de conceitos, da epistemologia, da terminologia, dos procedimentos e das práticas, de modo a explorar a máxima potencialidade, a diversidade e a criatividade de cada ciência. Ademais, a conexão entre a interdisciplinaridade e a abordagem do processo da determinação da saúde tem sido recomendada pelos organismos internacionais e consta como um dos desafios para o país.

No segundo quadrimestre (maio/2024), foi publicado o Edital para seleção de 20 (vinte) candidatos para Oitava Turma, com início das aulas em agosto/2024.

Mestrado Profissional em Ciências para a Saúde

Este curso foi elaborado a partir da demanda da SES/DF para qualificação dos profissionais inseridos nos serviços de saúde do SUS. Os estudantes do programa de mestrado profissional desenvolvem pesquisas durante o período do curso que têm sido aplicadas na prática produzindo mudança de rotinas, protocolos e condutas terapêuticas dos profissionais de saúde e nas políticas de saúde do adulto e da mulher e da segurança do paciente. No segundo quadrimestre (maio/2024), foi publicado o Edital para seleção de 20 (vinte) candidatos para Décima Terceira Turma, com início das aulas em agosto/2024.

Mestrado Profissional em Saúde da Família (ProfSaúde) – Área de Avaliação de Saúde Coletiva da CAPES

O Mestrado Profissional em Saúde da Família (PROFSAUDE) é uma proposta de curso em rede nacional constituída por 18 instituições de ensino lideradas pela Fundação Oswaldo Cruz (FIOCRUZ) e que conta com a retaguarda do UNA-SUS, instituição que tem por finalidade atender às necessidades de capacitação e educação permanente dos trabalhadores do SUS, por meio do desenvolvimento da modalidade de educação à distância na área da saúde. A



proposta foi apresentada pela Associação Brasileira de Saúde Coletiva (ABRASCO) e é apoiada pela Sociedade Brasileira de Medicina de Família e Comunidade (SBMFC) e pela Associação Brasileira de Educação Médica (ABEM).

Considerando que a Constituição Federal de 1988 (Artigo 200, inciso III) e a Lei Orgânica da Saúde nº 8.080/1990 (Artigo 6, inciso III), determinam que o SUS é o ordenador da formação dos profissionais da área, este curso tem a finalidade de atender à necessidade de formação de profissionais de saúde que atuam na Estratégia de Saúde da Família (ESF) e Atenção Básica (AB) nos diversos municípios brasileiros, preparando-os para atuarem como docentes nas pós graduações e graduações da área de saúde e como preceptores na ESF e nas residências multiprofissionais e médicas, com ênfase naquelas da área de saúde coletiva. Propõe-se a promover a profunda integração ensino-serviço, a fim de fortalecer a rede de serviços do SUS e afirmar o seu papel como campo de práticas formativas. O programa tomou como base experiências anteriores, como os Mestrados Profissionais de Saúde da Família da Rede Nordeste de Formação em Saúde da Família (RENASF), da ENSP/Fiocruz e da Fiocruz Mato Grosso do Sul/UFMS, e os cursos de especialização da Rede UNASUS, em especial os da Universidade Federal de Pelotas/UFPEL e da Universidade Federal de Ciências da Saúde de Porto Alegre/UFCSPA.

A proposta do curso está em sintonia com os objetivos do Programa Mais Médicos, lançado pelo Governo Federal como parte de um amplo pacto de melhoria do atendimento aos usuários do SUS, e que prevê, entre outros objetivos, aperfeiçoar médicos para atuação nas políticas públicas de saúde do País e na organização e funcionamento do SUS. Por esse motivo, a primeira turma do PROFSAÚDE foi destinada à formação de profissionais médicos. Esse destaque deve-se a necessidade de formação em grande escala de médicos aptos a atuar como preceptores na Residência Médica em Saúde da Família, como futuros docentes para graduação em medicina, bem como supervisores e tutores em Saúde da Família. A partir da segunda turma, o curso contempla também o ingresso de enfermeiros e odontólogos, com o objetivo de concretizar uma formação multiprofissional e dar ao egresso a qualificação para o exercício da docência e da supervisão em Saúde da Família. Atualmente, o curso contempla a capacitação de assistentes sociais, profissionais de educação física (bacharelado), enfermeiros, farmacêuticos, fisioterapeutas, fonoaudiólogos, médicos, nutricionistas, cirurgiões dentistas, psicólogos e terapeutas ocupacionais (Conselho Nacional de Saúde (CNS); Resolução nº 287/1998) e profissionais graduados em Saúde Coletiva (Portaria nº 772/2018 – MEC – Reconhecimento do curso de Saúde Coletiva).

O corpo docente é composto por 90% de doutores permanentes nas instituições.

Ensino Serviço e Educação na Saúde

A Coordenação de Ensino Serviço e Educação na Saúde (CESES) está diretamente subordinada à Direção Geral da ESP/DF para a efetivação da Política de Educação Permanente em Saúde e da Integração Ensino-Serviço. O compromisso da Coordenação é promover ações de educação na saúde para os profissionais no âmbito do SUS, em consonância com políticas públicas, especialmente, a Política Nacional de Educação Permanente em Saúde e fortalecer ações de integração ensino-serviço relativas às atividades práticas curriculares e de treinamento em serviço nos cenários de ensino da SES/DF e demais instituições parceiras;

As atividades práticas curriculares, nos cenários de ensino da SES/DF, são regulamentadas pela Portaria Conjunta nº 02/2023, que estabelece que as instituições interessadas em encaminhar seus estudantes para as atividades práticas devem estar conveniadas, exceto as instituições de ensino mantidas pela FEPECS.

O compromisso da Coordenação é promover ações de educação na saúde para os profissionais no âmbito do SUS, em consonância com políticas públicas, especialmente, a Política Nacional de Educação Permanente em Saúde e fortalecer ações de integração ensino-serviço relativas às atividades práticas curriculares e de treinamento em serviço nos cenários de ensino da SES/DF e demais instituições parceiras;

A Gerência de Integração Ensino-Serviço (GIES) da CESES, é responsável por gerenciar as atividades práticas curriculares (Estágio Curricular e Atividades Práticas Supervisionadas) de



estudantes de cursos de graduação e de ensino técnico de Instituições de Ensino Conveniadas e das instituições mantidas pela FEPECS. Vale ressaltar que há 2 (duas) Instituições de Ensino públicas mantidas pela FEPECS /SES/DF isentas de convênio, a saber: a ESCS e a própria ESP/DF, que mantém a oferta de cursos técnicos por meio da Coordenação de Ensino Técnico (CETEC) que assumiu as atribuições da ETESB. De acordo com o art. 4º da Portaria Conjunta nº 02/2023, as instituições de ensino mantidas pela FEPECS têm prioridade na concessão dos cenários para Estágio Curricular e Atividade Prática Supervisionada (APS) para os seus estudantes e deverão seguir as regras da referida Portaria, excluindo a necessidade de celebração de convênio. Instituições interessadas em encaminhar seus estudantes para as atividades práticas devem estar conveniadas, exceto as instituições de ensino mantidas pela FEPECS.

Dados de Janeiro a Dezembro de 2024	
Número de instituições de ensino conveniadas em 2024	26 (incluindo a ESCS e a CETEC/ESPDF, escolas mantidas)
Estudantes	28.558
Estágios	79.046

Distribuição dos estágios por nível de atenção:

	1º Quadrimestre	2º Quadrimestre	3º Quadrimestre
Nº de estudantes na Atenção Primária à Saúde	4.527	3.848	3.724
Nº de estágios na Atenção Primária à Saúde	7.417	6.744	8.112
Nº de estudantes na média/alta complexidade	5.587	5.509	5.363
Nº de estágios na média/alta complexidade	17.037	17.725	22.011

Ações Educativas realizadas pela ESP/DF

CURSO	MODALIDADE	QUANTIDADE
Curso de Atualização em Lian Gong em 18 Terapias - 2º Semestre	Presencial	4
Capacitação de Lian Gong em 18 Terapias - Parte Yi Qi Gong	Presencial	19
Capacitação de Lian Gong em 18 Terapias - Parte Posterior	Presencial	17
Curso de Atualização para Facilitadores do Tai Chi Chuan na SES/DF	Presencial	45
Curso de Emergências Obstétricas	Presencial	47
Curso introdutório em Fitoterápicos e Plantas Medicinais - Terceira Edição.	Presencial	49
Treinamento no Manual de Acolhimento e Classificação de Risco - 2ª Edição - Treinamento dos Multiplicadores do Manual de Acolhimento e Classificação de Risco da SES-DF.	Presencial	16
Curso de Recepção e Cuidados ao Recém-Nascido na sala de parto.	Presencial	26
I Mostra de Estágios e Práticas em Saúde do Distrito Federal	Presencial	34
Curso de Formação de Facilitadores de TRE - Técnica de Redução de Estresse	Presencial	36
II Oficina de Formação de Multiplicadores do Circuito Multissensorial de Prevenção de quedas em Idoso.	Presencial	60
II Oficina de Formação de Multiplicadores do Circuito Multissensorial de Prevenção de quedas em Idoso.	Presencial	18
Oficina de elaboração da Política Distrital de Vigilância em Saúde (PDVS).	Presencial	77
Capacitação para Prevenção da Sífilis Congênita: Fortalecendo a Atenção Primária na Região de Saúde Sudoeste	Presencial	41
Acesso ao Benefício de Prestação Continuada por usuários(as/es) do SUS: atuação da Saúde, Assistência Social e Previdência Social.	Presencial	74
Workshop de Assistência de Enfermagem às Pessoas com Feridas	Presencial	129
Apresentação do Plano de Educação Permanente em Saúde - PEPS 2024-2027.	Presencial	47
Encontro Regional das Escolas de Saúde Pública da Região Centro-Oeste.	Presencial	66
Capacitação sobre execução de recursos da SVS.	Presencial	13
1º Oficina de Planejamento das Redes de Atenção à Saúde da Região Centro-Sul	Presencial	44
II Oficina da Vigilância Sentinela de Síndrome Gripal do Distrito Federal	Presencial	17
II Semana do Servidor da Região Central	Presencial	101
Treinamento em Diagnóstico, Tratamento e Prevenção da Tuberculose em adulto.	Presencial	35
Curso de Capacitação em Coleta de Material para Exames na Atenção Primária.	Híbrido	Em andamento



A Assessoria de Educação a Distância tem como prerrogativas definidas pelo Regimento Interno da ESP/DF elaborar normas e diretrizes para inserção e execução de atividades educativas virtuais nas plataformas da ESP/DF, administrar as ações educativas em saúde em ambiente virtual e/ou híbrido, tendo como base os indicadores de planejamento institucionais e as demandas das áreas técnicas da Fepecs, da SES/DF e/ou demais instituições parceiras; gerenciar o ambiente virtual de aprendizagem da ESP/DF para oferta de ações educativas em saúde; elaborar ações educativas para utilização das tecnologias de informação e comunicação das plataformas virtuais utilizadas pela ESP/DF e elaborar relatórios de monitoramento e avaliação das ações educativas em ambiente virtual de aprendizagem da ESP/DF, dentre outras atividades. Atualmente a plataforma AVA da ESP/DF conta com 4 mil alunos.

Em 2024 foram oferecidos 47 cursos pela ESP/DF na Plataforma EAD com um total de 8.399 pessoas alcançadas.

Ensino Técnico

As atividades realizadas pela CETEC tiveram como público-alvo a "Comunidade/Saúde", com o objetivo de demonstrar o impacto das ações na qualificação profissional, promoção da saúde e bem-estar da comunidade. Assim foram oferecidos os seguintes cursos técnicos:

Curso Técnico	Modalidade	Carga horária	Duração
Técnico em Enfermagem	Semipresencial - Curso que combina momentos de aulas teóricas, práticas presenciais, estágios presenciais e atividades online	1.800h	18 meses, divididos em 1º, 2º e 3º semestre
Técnico em Análises Clínicas	Semipresencial - Curso que combina momentos de aulas teóricas, práticas presenciais, estágios presenciais e atividades online	1.400h	18 meses, divididos em 1º, 2º e 3º semestre
Técnico em Saúde Bucal	Semipresencial - Curso que combina momentos de aulas teóricas, práticas presenciais, estágios presenciais e atividades online	1.600h	18 meses, divididos em 1º, 2º e 3º semestre

O Curso de Técnico em Enfermagem (TE) é oferecido desde 1960 e destaca os valores ético-profissionais que orientam a atuação do Técnico em Enfermagem no mundo do trabalho. O Curso visa atender às necessidades de formação de profissionais Auxiliares de Enfermagem (AE) e Técnico em Enfermagem (TE) dos programas públicos de saúde no âmbito distrital (SES/DF e SUS/DF) e nacional (SUS - MS). A abordagem adotada é a da promoção, recuperação e reabilitação da saúde, de forma a incrementar a qualidade e a integralidade da atenção à saúde nas comunidades atendidas. Assim, propõe-se uma formação crítico-reflexiva sobre os princípios e diretrizes do SUS, os direitos do cidadão e as necessidades de saúde da população.

O Curso de Técnico em Análises Clínicas tem como objetivo atender as necessidades de formação profissional de Auxiliares em Análises Clínicas e Técnicos de Nível Médio em Análises Clínicas para realizar as atividades dos profissionais da área de biodiagnóstico em diferentes organizações: públicas e privadas, hospitalares e não hospitalares.

O Curso de Técnico em Saúde Bucal tem como objetivo atender as necessidades de formação de profissionais Auxiliares em Saúde Bucal (ASB) e Técnicos em Saúde Bucal (TSB) dos programas públicos de saúde no âmbito distrital (SES/DF) e nacional (Programa Brasil Sorridente – MS), bem como a atuação na iniciativa privada. A abordagem adotada contempla a promoção, a recuperação e a reabilitação da saúde bucal, de forma a incrementar a qualidade e a integralidade da atenção à saúde nas comunidades atendidas.

Curso	Quantitativo	Análise
Técnicos em Análises Clínicas 1/2024	19 alunos	Turma com bom desempenho, com média de aprovação de 70% nas avaliações.
Técnicos em Saúde Bucal 1/2023	34 matriculados	Curso com boa adesão, atendendo à demanda de profissionais que buscam qualificação.



GOVERNO DO DISTRITO FEDERAL
Secretaria de Estado de Economia
Secretaria Executiva de Finanças
Subsecretaria de Planejamento Governamental

Complementação de Auxiliar em Saúde Bucal para Técnico em Saúde Bucal	23 matriculados	Curso com boa adesão, atendendo à demanda de profissionais que buscam qualificação.
SUS e Cidadania	306 alunos	Curso com alta procura, refletindo a necessidade de aprofundar o conhecimento sobre o SUS. Público-alvo: Comunidade/Saúde.
Qualificação Profissional de Cuidador de Idoso - 250h Turma 1/2024	50 vagas ofertadas	Turma com bom desempenho, com média de aprovação de 70% nas avaliações.
Qualificação para Formação do Cuidado da Pessoa Idosa - 120h Turma 2/2024 e Turma 3/2024	26 alunos	O curso foi concluído com sucesso por todos os 20 alunos inscritos, alcançando uma taxa de aprovação de 100%. O alto índice de participação e o interesse demonstrado pelos alunos refletem a qualidade do conteúdo e a efetividade da metodologia de ensino.
Capacitação em Noções Básicas de Primeiros Socorros - 20h	28 vagas	Curso com grande procura, com lista de espera para a próxima turma.
I Simpósio TAC - Iniciação ao Mercado de Trabalho na Área de Análises Clínicas	76 participantes	Proporcionou aos participantes uma visão abrangente sobre as diversas possibilidades de atuação profissional, despertando o entusiasmo e a ambição pela carreira.
II Simpósio de Análises Clínicas - Correlações Clínico-Laboratoriais.	140 participantes	Aprofundou o conhecimento dos participantes sobre a importância da área para o diagnóstico e tratamento de doenças, com palestras enriquecedoras e debates instigantes.
Inovações e Desafios na Formação Técnica em Saúde Bucal	240 vagas previstas	Simpósio com foco na área de Saúde Bucal, com número de inscrições indefinidas.
Agentes Multiplicadores de Saúde	23 alunos	Docentes e discentes do curso em Saúde Bucal, realizaram em 10/10/2024, ação de promoção da saúde bucal no Jardim de Infância da 302 Norte. A atividade, parte do projeto "Agentes Multiplicadores de Saúde", capacitou professores da educação infantil em metodologias lúdicas e estratégias didáticas para o ensino de saúde bucal, visando o bem-estar de crianças em idade pré-escolar.
Minicurso: Monitoramento de Sinais Vitais (4h); Agravos à Saúde da Pessoa Idosa (4h); Higiene Corporal, Conforto e Segurança (4h); Polifarmácia (4h)	27 alunos	Os minicursos foram concluídos com sucesso, alcançando uma taxa de aprovação de 100%. O alto índice de participação e o interesse demonstrado pelos alunos refletem a qualidade do conteúdo e a efetividade da metodologia de ensino.
Agentes Multiplicadores de Saúde	23 alunos	Docentes e discentes do curso em Saúde Bucal realizaram ação de promoção da saúde bucal no Jardim de Infância da 302 Norte. A atividade, parte do projeto "Agentes Multiplicadores de Saúde", capacitou professores da educação infantil em metodologias lúdicas e estratégias didáticas para o ensino de saúde bucal, visando o bem-estar de crianças em idade pré-escolar.
Visita ao Lar dos Velhinhos Maria Madalena	26 alunos	Docentes e discentes do curso de Qualificação para Formação do Cuidado da Pessoa Idosa realizaram visita ao Lar dos Velhinhos Maria Madalena.

Foram realizadas as seguintes capacitação de Docentes ofertadas em 2024:

- Curso de desenvolvimento de competências pedagógicas para docentes de mestrado e doutorado profissional em enfermagem;
- Curso de elaboração de projetos de pesquisa e desenvolvimento tecnológicos e inovador;
- Curso de implementação de evidências - Joanna Briggs Institute (JBI).

Plano de Qualidade de Vida no Trabalho (QVT)

Os membros do plano do QVT desta Fepecs estão trabalhando em conjunto com a Secretaria de Estado de Saúde (SES/DF), na participação da elaboração do Programa de Qualidade de Vida, que terá como objetivo apresentar propostas de ações voltadas para aos servidores e colaboradores da Fepecs, com olhar na saúde física e mental.



4. DIAGNÓSTICO DO DESENVOLVIMENTO DA UNIDADE

Análise das realizações, dificuldades encontradas e perspectivas para o próximo exercício.

A Fepecs encerra 2024 reafirmando o compromisso com a ética, a transparência e o incentivo à educação em saúde, além de muitas conquistas e inovações que fortalecem o cenário da educação em saúde no DF.

Após intensa dedicação e esforço, foi criada a ESP/DF, instituída com o objetivo de fortalecer a educação em saúde por meio da formação, qualificação e capacitação de profissionais do SUS, bem como desenvolver pesquisas e ações que contribuam para a melhoria da saúde coletiva.

Na infraestrutura, o auditório ganhou uma robusta reforma com revitalização na pintura, banheiros, hall de entrada, instalação de porta corta-fogo, corrimões, moderno sistema de áudio e vídeo, além da troca dos carpetes. Foram renovadas salas de aulas e parte do parque computacional e ampliados espaços na ESCS, no campus Samambaia. Outra novidade, foi a criação dos laboratórios de simulação realística e de saúde digital, além das melhorias nos laboratórios de enfermagem e morfofuncional.

Trabalhando com foco na integridade e no padrão ético, foi elaborado o Plano de Gestão de Riscos e realizado o 1º Encontro de Ética, Transparência e Integridade na FEPECS. Como consequência, a Fundação ganhou o Prêmio ITA, que reconhece instituições que atingem 100% de transparência ativa e passiva na divulgação de informações públicas.

Por meio de suas escolas, a FEPECS encerra o ano com a formatura de 83 médicos e 61 enfermeiros, com a defesa dos trabalhos de mestrado de 41 estudantes e o ingresso de 53 novos. O projeto de criação do doutorado profissional em Ciências para a Saúde foi aprovado pela Capes/MEC e a instituição recebeu o Selo de Compromisso Social "Racismo, aqui não!", concedido às organizações que se autodeclaram contrárias a toda prática discriminatória.

Foram oferecidas 266 vagas em sete modalidades de Especialização Lato Sensu. Já a residência médica, contou com 1116 alunos cursantes, distribuídos em 116 programas, e as residências uni e multiprofissionais tiveram 691 alunos matriculados. No âmbito da pesquisa e comunicação científica, foram realizadas ações de incentivo à pesquisa, com oferta de 131 bolsas referentes à 2023/2024 e 138 bolsas para 2024/2025. Foram oferecidos, ainda, os cursos técnicos de Análises Clínicas e Saúde Bucal, além de três turmas do curso de Cuidador de Idosos.

Na área da educação à distância foram executadas mais de 300 ações. No módulo Ensino-Serviço e Educação na Saúde, o destaque foi para as mostras, cursos, capacitações, fóruns e treinamentos nos mais diversos temas.

Para o ano de 2025 está sendo desenvolvido e estruturado entre a Unidade de Administração Geral (UAG), por meio do setor de Gestão de Pessoas e a ESP/DF a capacitação para gestores, quando estes ingressarem na FEPECS, e posteriormente também para os docentes. Os cursos abordarão a história da FEPECS, suas escolas, programas utilizados, legislações, sites, direitos e deveres dos servidores. A ESP/DF planeja ofertar os inéditos Cursos de Especialização em Saúde da População Negra, em Medicina Paliativa/Cuidados Paliativos e em Atenção à Saúde da População com Hanseníase, cujos Projetos Pedagógicos estão em fase de finalização e a contratação dos docentes está em curso, por meio do Edital de Credenciamento de Instrutores/Pessoas Físicas da FEPECS. Persiste a limitação para oferta de vagas, devido à ausência de quadro próprio de docentes e da dificuldade de selecioná-los via Edital de Credenciamento, a FEPECS continuará em busca da aprovação do projeto de Lei que viabilizará a criação do seu quadro próprio.



23901 - FUNDO DE SAÚDE DO DISTRITO FEDERAL

1. HISTÓRICO DA CRIAÇÃO E COMPETÊNCIAS

Legislação Atualizada e Síntese das Competências

A Secretaria de Estado de Saúde do Distrito Federal – SES-DF, órgão integrante da administração direta, conforme previsão constante no art. 8º do Decreto nº 39.610/2019, é responsável pela organização, elaboração e implementação de planos e políticas públicas voltados à promoção, prevenção e assistência à saúde, visando proporcionar condições para a proteção e recuperação da saúde da população, reduzindo enfermidades, controlando doenças endêmicas e parasitárias, bem como melhorando a vigilância à saúde.

Competem regimentalmente a esta SES, nos termos do Decreto nº. 39.546/2018, que aprova o regimento interno desta Pasta, as seguintes atribuições, dentre outras:

I - Definir e coordenar políticas e diretrizes relacionadas ao Sistema Único de Saúde (SUS) no âmbito do Distrito Federal;

II - Coordenar e, em caráter complementar, executar ações e serviços de vigilância epidemiológica, vigilância sanitária, alimentação, nutrição e saúde do trabalhador;

III - Participar da formulação de políticas que visem ao bem-estar físico, mental e social do indivíduo e da coletividade, em interface com as políticas sociais, econômicas e ambientais;

IV - Definir e coordenar políticas que visem à redução do risco de doença e de outros agravos e ao acesso universal e igualitário às ações e serviços para sua promoção, proteção e recuperação;

V - Prestar assistência farmacêutica e garantir o acesso da população aos medicamentos necessários à recuperação de sua saúde;

VI - Normatizar, regulamentar, controlar, avaliar as ações, atividades e serviços públicos e privados de saúde e de interesse para a saúde;

VII - Administrar os recursos orçamentários e financeiros destinados à saúde, no âmbito do Distrito Federal;

Adicionalmente, conforme previsto no art. 24 do Decreto nº 39.610/2019, a SES-DF tem atuação e competência nas seguintes áreas:

I - Gestão do Sistema Único de Saúde;

II - Prevenção e Assistência integral à saúde;

III - Sistemas de saúde;

IV - Gestão dos hospitais e postos de saúde públicos;

V - Integração comunitária de saúde;

VI - Integração com a rede privada;

VII - Vigilância à saúde; e

VIII - Formação e capacitação dos servidores da saúde.

Quanto à estrutura administrativa, a Secretaria de Estado de Saúde do Distrito Federal, de modo geral, é organizada da seguinte forma:

I - Administração Central;

II - Superintendências de Regiões de Saúde;

III - Unidades de Referência Distrital;

IV - Órgãos vinculados, sendo eles: o Conselho de Saúde do Distrito Federal - CSDF, Colegiado de Gestão – CIB, Fundação Hemocentro de Brasília – FHB e Fundação de Ensino e Pesquisa em Ciência da Saúde – FEPECS.



A partir dessa configuração, no âmbito da Administração Central desdobram-se as Subsecretarias; as Superintendências, os Hospitais, Unidades Básicas de Saúde, Unidades de Pronto Atendimento, Unidades de Referência e assim sucessivamente, conforme detalhamento constante no Decreto nº 39.546/2018.

No exercício de 2024, foram publicados 55 decretos relacionados a alterações na estrutura administrativa. Essas mudanças incluem movimentações no banco de cargos, criação e extinção de unidades, alterações de nomenclatura e mudanças na subordinação, conforme especificado na tabela abaixo:

TIPO DE DECRETO	QTD DECRETO
Banco de Cargos	48
Criação	8
Extinção	1
Nomenclatura	3
Subordinação	3
Total Geral	55

Em resumo, os principais decretos foram:

- DECRETO Nº 45.391, DE 09 DE JANEIRO DE 2024, DODF nº 7 de 10/01/2024, pág. 3 - A Secretaria Adjunta de Governança - SAGOV, passa a denominar-se Secretaria Adjunta de Governança em Saúde - SAGOV e fica criada a Assessoria de Governança e Integridade - ASGOV, unidade orgânica de assessoramento, diretamente vinculada à Secretaria Adjunta de Governança em Saúde;
- DECRETO Nº 45.641, DE 26 DE MARÇO DE 2024, DODF nº 60 de 27/03/2024, pág. 3 - Fica criada a Unidade de Reprodução Humana Assistida, unidade orgânica de execução, diretamente subordinada à Gerência de Assistência Cirúrgica, da Diretoria de Atenção à Saúde, do Hospital Materno Infantil Dr. Antônio Lisboa;
- DECRETO Nº 45.740, DE 25 DE ABRIL DE 2024, DODF nº 80 de 26/04/2024, pág. 3 - Fica instituído, no âmbito da Rede da Secretaria de Estado de Saúde do Distrito Federal, o Centro de Referência Interdisciplinar de Síndrome de Down - CRISDOWN em Atenção à Pessoa com Síndrome de Down no âmbito do SUS, como unidade de Saúde referência no Distrito Federal para atendimentos à pessoa com Síndrome de Down (T21), subordinado administrativamente à Direção da Atenção Secundária da Região Central e tecnicamente à Gerência do próprio CRISDOWN;
- DECRETO Nº 45.849, DE 27 DE MAIO DE 2024, DODF nº 101 de 28/05/2024, pág. 3 - Fica alterada na estrutura da Superintendência da Região de Saúde Central - SRSCE: I - o Hospital Dia, da Diretoria Regional de Atenção Secundária passa a denominar-se Centro Especializado em Doenças Infecciosas - CEDIN; II - fica criado o Núcleo de Atendimento Ambulatorial de Diversidade de Gênero - NAMB;
- DECRETO Nº 45.950, DE 25 DE JUNHO DE 2024, DODF nº 101 de 26/06/2024, pág. 3 - Fica criada, no âmbito da Fundação de Ensino e Pesquisa em Ciências da Saúde - Fepecs, a Escola de Saúde Pública do Distrito Federal (ESP/DF), unidade administrativa dotada de autonomia didático-pedagógica com a finalidade de fortalecer a Educação e Pesquisa em Saúde. A Escola de Aperfeiçoamento do Sistema Único de Saúde (Eapsus) e a Escola Técnica de Saúde de Brasília (Etesb) transferem suas atribuições, deveres e obrigações, estrutura organizacional, acervos patrimoniais, documentais, processuais e corpo técnico para a Escola de Saúde Pública do Distrito Federal (ESP/DF), que assumirá as respectivas matérias e competências;
- DECRETO Nº 46.044, DE 19 DE JULHO DE 2024, DODF nº 138 de 22/07/2024, pág. 8 - Fica criado o Núcleo de Controle Químico e Biológico, da Gerência de Vigilância Ambiental de Vetores e Animais Peçonhentos e Ações de Campo, da Diretoria de Vigilância Ambiental em Saúde.;



- DECRETO Nº 46.231, DE 03 DE SETEMBRO DE 2024, DODF nº 59 de 03/09/2024, pág. 2 - As unidades a seguir especificadas ficam remanejadas para a Coordenação de Engenharia e Apoio Operacional, mantidas as estruturas administrativas e de cargos comissionados e seus atuais ocupantes: I - Diretoria de Apoio Operacional, II - Diretoria de Engenharia e Arquitetura, III - Diretoria de Engenharia Clínica;
- DECRETO Nº 46.323, DE 27 DE SETEMBRO DE 2024, DODF nº 187 de 30/09/2024, pág. 10 - Ficam remanejadas, mantidas as atuais estruturas administrativas e seus atuais ocupantes, as Gerências de Apoio Operacional das Unidades de Atenção Primária de todas as Regiões de Saúde, transferindo-se de suas Diretorias Administrativas, pertencentes às Superintendências de suas respectivas Regiões de Saúde para as Diretorias Regionais de Atenção Primária à Saúde, vinculadas às Superintendências de suas respectivas Regiões;
- DECRETO Nº 46.480, DE 31 DE OUTUBRO DE 2024, DODF nº 210 de 01/11/2024, pág. 5 - Ficam extintas na estrutura da Subsecretaria de Planejamento em Saúde: I - a Diretoria de Gestão Regionalizada, da Coordenação de Planejamento, Orçamento e Desenvolvimento Institucional, II - a Gerência de Custos Regionais, da Diretoria de Gestão Regionalizada, da Coordenação de Planejamento, Orçamento e Desenvolvimento Institucional, III - a Gerência de Monitoramento e Avaliação em Saúde, da Diretoria de Planejamento e Orçamento, da Coordenação de Planejamento, Orçamento e Desenvolvimento Institucional; ficam criadas na estrutura da Subsecretaria de Planejamento em Saúde: I - a Diretoria de Monitoramento, Avaliação e Custos em Saúde, subordinada à Coordenação de Planejamento, Orçamento e Desenvolvimento Institucional, II - a Gerência de Monitoramento e Avaliação de Acordos de Gestão, subordinada à Diretoria de Monitoramento, Avaliação e Custos em Saúde, da Coordenação de Planejamento, Orçamento e Desenvolvimento Institucional, III - a Gerência de Monitoramento e Avaliação de Custos em Saúde, subordinada à Diretoria de Monitoramento, Avaliação e Custos em Saúde, da Coordenação de Planejamento, Orçamento e Desenvolvimento Institucional, e IV - a Gerência de Monitoramento e Avaliação dos Instrumentos de Planejamento em Saúde, subordinada à Diretoria de Monitoramento, Avaliação e Custos em Saúde, da Coordenação de Planejamento, Orçamento e Desenvolvimento Institucional; Ficam alteradas na estrutura da Subsecretaria de Planejamento em Saúde: I - a Diretoria de Planejamento e Orçamento, da Coordenação de Planejamento, Orçamento e Desenvolvimento Institucional, que passa a denominar-se Diretoria de Planejamento, Orçamento e Contratualização em Saúde, mantida sua estrutura de cargo e atual ocupante, II - a Gerência de Processamento de Informações Ambulatoriais e Hospitalares, da Diretoria de Controle de Serviços de Saúde, da Coordenação de Controle de Serviços de Saúde e de Gestão da Informação, que passa a denominar-se Gerência de Processamento de Informações da Atenção Especializada, mantida sua estrutura de cargos e atuais ocupantes, III - a Gerência de Apoio à Organização das Informações Regionais, da Diretoria de Gestão de Informações Estratégicas, da Coordenação de Controle de Serviços de Saúde e de Gestão da Informação, que passa a denominar-se Gerência de Apoio à Inteligência Estratégica para a Gestão do Sistema Único de Saúde, mantida sua estrutura de cargos e atuais ocupantes, e IV - a Gerência de Contratualização Regionalizada, da Diretoria de Gestão Regionalizada fica remanejada para a Diretoria de Planejamento, Orçamento e Contratualização em Saúde, da Coordenação de Planejamento, Orçamento e Desenvolvimento Institucional.

FORÇA DE TRABALHO

Servidores	Atividade-Meio (Com cargo em comissão)	Atividade-Fim (Com cargo em comissão)	Atividade-Meio (Sem cargo em comissão)	Atividade-Fim (Sem cargo em comissão)	Total
Efetivos do GDF	504	1.028	3.550	23.345	28.427



GOVERNO DO DISTRITO FEDERAL
Secretaria de Estado de Economia
Secretaria Executiva de Finanças
Subsecretaria de Planejamento Governamental

Servidores	Atividade-Meio (Com cargo em comissão)	Atividade-Fim (Com cargo em comissão)	Atividade-Meio (Sem cargo em comissão)	Atividade-Fim (Sem cargo em comissão)	Total
Comissionados sem vínculo efetivo	256	0	0	0	256
Requisitados de órgãos do GDF	15	0	77	1	93
Requisitados de órgãos fora do GDF	4	0	34	504	542
Estagiários	0	0	65	18.950	19.015
Menor Aprendiz/Projeto Jovem Candango	0	0	80	0	80
Terceirizados (FUNAP)	0	0	0	262	262
Outros - especificar	7	0	97	4.565	4.669
Subtotal	786	1.028	3.903	47.627	53.344
(-) Cedidos para outros órgãos	0	0	312	1.224	1.536
Total Geral	786	1.028	3.591	46.403	51.808

Fonte da tabela: SUGEP, SES. Processo SEI nº 00060-00550936/2024-49.

A força de trabalho da SES-DF engloba, de forma ampliada, tanto as categorias que exercem as funções de planejamento, gestão, execução físico-financeira, atividades de controle e monitoramento, em processos de suporte à atividade-fim da Secretaria, quanto as categorias que atuam diretamente no campo das práticas assistenciais, de forma a atender às necessidades de saúde da população do DF.

O Estágio Curricular Obrigatório na Secretaria de Estado de Saúde do Distrito Federal (SES-DF) apresentou variações ao longo dos anos de 2023 e 2024. No primeiro semestre de 2024, foi identificado um leve aumento no número de estagiários, quando comparado ao mesmo período do ano anterior, totalizando 9.387 participantes. Entretanto, no segundo semestre de 2024, observou-se uma queda de 11% em relação ao mesmo período de 2023, quando foram registrados 10.478 estagiários. No segundo semestre deste ano, foram registrados 9.277 estagiários. Já o Estágio Não Obrigatório apresentou um crescimento expressivo, com um aumento de 20% no quantitativo de estagiários, passando de 54 participantes em 2023 para 65 participantes em 2024. Esses dados refletem a busca por estratégias que ampliem a experiência prática dos estudantes e reforcem o vínculo com a rede pública de saúde.

O Programa Jovem Candango também demonstrou expansão significativa, passando de 29 participantes em 2023 para 80 em 2024, o que corresponde a um crescimento de 175%. Essa iniciativa tem se mostrado relevante no oferecimento de oportunidades para jovens em situações de vulnerabilidade, promovendo sua inserção no mercado de trabalho e contribuindo para o desenvolvimento social e econômico do Distrito Federal.

No que tange à força de trabalho, a SES-DF registra um total de 53.344 colaboradores (incluindo os servidores cedidos), distribuídos entre diversas modalidades de vínculo. Os servidores efetivos representam a maior parcela, com 28.427 profissionais, dos quais 23.345 estão alocados em atividades finalísticas sem cargos em comissão. Além disso, a Secretaria conta com 18.950 estagiários no programa de estágio curricular obrigatório, 256 comissionados sem vínculo efetivo e 1.891 residentes, entre outros grupos que desempenham papéis estratégicos na assistência à saúde. Cabe ressaltar que o levantamento inclui



profissionais em afastamentos ou licenças prolongadas e incorpora os participantes do programa "Médicos pelo Brasil", somados ao convênio "Mais Médicos".

Adicionalmente, a SES-DF cedeu 1.536 servidores para outras unidades e instituições. Destacam-se as transferências para o Instituto de Gestão Estratégica de Saúde do Distrito Federal (IGESDF), que recebeu 957 profissionais, e para a Fundação de Ensino e Pesquisa em Ciências da Saúde (FEPECS), com 122 servidores cedidos. Esses números refletem a descentralização da força de trabalho em frentes de atuação diversas, garantindo a continuidade dos serviços em múltiplos contextos institucionais.

No campo do voluntariado, a Secretaria conta com dois programas: o Programa de Voluntariado Profissional e o Programa de Voluntariado Social. O primeiro reúne 1.925 participantes enquanto o segundo possui 56 voluntários engajados em atividades lúdicas, recreativas e de cuidado com higiene e beleza, entre outras. Somados, os programas totalizam 1.981 voluntários, que contribuem diretamente para a ampliação e humanização dos serviços ofertados à população.

Os resultados apresentados indicam que a SES-DF vem implementando esforços contínuos para ampliar e diversificar sua força de trabalho, utilizando-se de estratégias como programas de estágio, voluntariado e parcerias interinstitucionais. Essa abordagem evidencia o compromisso com o fortalecimento da assistência em saúde no Distrito Federal e o alinhamento às crescentes demandas da população. O desafio permanece na adequação contínua dos quadros funcionais às necessidades da rede, assegurando a sustentabilidade e eficiência das políticas públicas de saúde.

2. REALIZAÇÕES POR PROGRAMA

0001 - PROGRAMA DE OPERAÇÕES ESPECIAIS

Execução Orçamentária e Financeira

Ação/Subtítulo	Lei	Despesa Autorizada	Empenhado	Liquidado
9127 - CONVERSÃO DE LICENÇA PRÊMIO EM PECÚNIA - SERVIDOR ATIVO	10000,0	10000,00	0	0
0079 - CONVERSÃO DE LICENÇA PRÊMIO EM PECÚNIA - SERVIDOR - DISTRITO FEDERAL	10000,0	10000,00	0	0
9041 - CONVERSÃO DE LICENÇA PRÊMIO EM PECÚNIA - SERVIDOR INATIVO	102966658,0	21820661,00	21820660,53	21629798,75
0031 - CONVERSÃO DE LICENÇA PRÊMIO EM PECÚNIA-SES-DISTRITO FEDERAL	102966658,0	21820661,00	21820660,53	21629798,75
9050 - RESSARCIMENTOS, INDENIZAÇÕES E RESTITUIÇÕES DE PESSOAL	3000000,0	1392188,00	1392187,55	162278,89
0030 - RESSARCIMENTOS, INDENIZAÇÕES E RESTITUIÇÕES-SES-DISTRITO FEDERAL	3000000,0	1392188,00	1392187,55	162278,89
9093 - OUTROS RESSARCIMENTOS, INDENIZAÇÕES E RESTITUIÇÕES	3062962,0	462318,00	462317,3	1257,6
0019 - OUTROS RESSARCIMENTOS, INDENIZAÇÕES E RESTITUIÇÕES - SES - DISTRITO FEDERAL	3062962,0	462318,00	462317,3	1257,6
TOTAL - 0001 - PROGRAMA DE OPERAÇÕES ESPECIAIS	109039620,00	23685167,00	23675165,38	21793335,24



Programação Orçamentária Realizada

As principais entregas se referem à conversão de licença prêmio em pecúnia (inativo), ressarcimentos, indenizações e restituições. No exercício de 2024, foram realizados, em média, o pagamento de 1.812 licenças prêmio em pecúnia/mês, de forma parcelada, nos termos do Decreto nº 40.208/2019, a aposentados; bem como realizados, em média, 1.508 pagamentos relativos a indenização de transporte, e um total de 11.816 referente a férias.

Programação Orçamentária não Executada

Referente a ação orçamentária 9127 – Conversão de Licença Prêmio em Pecúnia - Servidor, houve insuficiência de recursos para pagamentos de despesas relativas à conversão da licença-prêmio em pecúnia no exercício financeiro de 2024.

6202 - SAÚDE EM AÇÃO

Execução Orçamentária e Financeira

Ação/Subtítulo	Lei	Despesa Autorizada	Empenhado	Liquidado
9107 - TRANSFERÊNCIA FINANCEIRA A ENTIDADES	2500000,0	0,0	0	0
0318 - Aquisição de equipamentos para o Hospital da Criança de Brasília	2500000,0	0,0	0	0
0314 - AQUISIÇÃO DE EQUIPAMENTOS E MATERIAIS PERMANENTES PARA OS HOSPITAIS DO DISTRITO FEDERAL	1000000,0	0,0	0	0
0039 - TRANSFERÊNCIA FINANCEIRA A ENTIDADES - APOIO A PROJETOS DE SAÚDE - GM - DISTRITO FEDERAL	0	190000,0	190000,00	189999,45
0040 - TRANSFERÊNCIA FINANCEIRA A ENTIDADES - DISTRITO FEDERAL	0	350000,0	335071,54	130000,0
0044 - TRANSFERÊNCIA FINANCEIRA A ENTIDADES - APOIO A PROJETOS DE PREVENÇÃO, ASSISTÊNCIA E COMBATE AO CÂNCER - AMAC - DISTRITO FEDERAL	0	200000,0	187303,24	0
0310 - TRANSFERÊNCIA FINANCEIRA A ENTIDADES - AQUISIÇÃO DE EQUIPAMENTOS PARA A UPB DE SÃO SEBASTIÃO - SÃO SEBASTIÃO	1250000,0	0,0	0	0
0311 - AQUISIÇÃO DE EQUIPAMENTOS E INSTRUMENTAIS SETOR DE ODONTOLOGIA DO HOSPITAL REGIONAL DE SANTA MARIA-HRSM-IGESDF-2024-JV	500000,0	500000,0	481500,0	0
0312 - INSUMOS MÉDICO HOSPITALÁRES PARA SERVIÇOS E PROCEDIMENTOS CIRÚRGICOS CARDIOVASCULARES ICTDF-2024-JV	1000000,0	1000000,0	1000000,0	0



GOVERNO DO DISTRITO FEDERAL
Secretaria de Estado de Economia
Secretaria Executiva de Finanças
Subsecretaria de Planejamento Governamental

0313 - APOIO A PROJETOS DE SAÚDE NO DISTRITO FEDERAL	250000,0	0,0	0	0
0315 - TRANSFERÊNCIA FINANCEIRA A ENTIDADES NA REDE PÚBLICA DE SAÚDE - HOSPITAL DE BASE	500000,0	0,0	0	0
0316 - APOIO À PROJETOS DE ATENÇÃO À SAÚDE	650000,0	500000,0	499999,96	499999,96
0319 - APOIO AO HOSPITAL REGIONAL DE SANTA MARIA	1500000,0	800000,0	800000,0	200000,0
0320 - SUBSTITUIÇÃO DE EQUIPAMENTO PARA O SERVIÇO DE RADIOTERAPIA DO HOSPITAL DE BASE DO DISTRITO FEDERAL (SERAD) ACELERADOR LINEAR	10000000,0	10000000,0	10000000,0	10000000,0
0397 - TRANSFERÊNCIA FINANCEIRA A ENTIDADES- AQUISIÇÃO DE EQUIPAMENTO ELETROENCEFALOGRAMA - VÍDEO EGG PARA O HOSPITAL DE BASE DE BRASÍLIA-DISTRITO FEDERAL	0	800000,0	800000,0	800000,0
0409 - TRANSFERÊNCIA FINANCEIRA A ENTIDADES- AQUISIÇÃO DE EQUIPAMENTOS E IMOBILIÁRIOS ÀS UNIDADES DE SAÚDE DO IGESDF-DISTRITO FEDERAL	0	500000,0	500000,0	0
0317 - APOIO ÀS AÇÕES DE VIGILÂNCIA E COMBATE AO AEDES AEGYPTI	1000000,0	0,0	0	0
1968 - ELABORAÇÃO DE PROJETOS	1160000,0	489378,00	14947,50	7100,06
0014 - ELABORAÇÃO DE PROJETOS-COMPLEMENTARES DE ENGENHARIA E ARQUITETURA SES-DISTRITO FEDERAL	1000000,0	0,00	0	0
0048 - ELABORAÇÃO DE PROJETOS-COMPLEMENTARES DE ENGENHARIA E ARQUITETURA-AÇÃO EXECUTADA PELA FHB-DISTRITO FEDERAL	160000,0	489378,00	14947,50	7100,06
2581 - LOGÍSTICA PARA ARMAZENAMENTO E DISTRIBUIÇÃO DE MEDICAMENTOS E MATERIAIS MÉDICO- HOSPITALARES	3100000,0	1373100,00	1373100,0	1212000,0
0002 - LOGÍSTICA PARA ARMAZENAMENTO E DISTRIBUIÇÃO DE MEDICAMENTOS E MATERIAIS MÉDICO- HOSPITALARES-- DISTRITO FEDERAL	3100000,0	1373100,00	1373100,0	1212000,0
3467 - AQUISIÇÃO DE EQUIPAMENTOS	5880000,0	137208145,00	64575166,87	34026174,30



GOVERNO DO DISTRITO FEDERAL
Secretaria de Estado de Economia
Secretaria Executiva de Finanças
Subsecretaria de Planejamento Governamental

0019 - AQUISIÇÃO DE EQUIPAMENTOS - AQUISIÇÃO DE AMBULÂNCIAS - DISTRITO FEDERAL	0	300000,0	300000,0	0
0020 - AQUISIÇÃO DE EQUIPAMENTOS-AQUISIÇÃO DE EQUIPAMENTOS PARA A REDE HOSPITALAR DE SAÚDE DO DISTRITO FEDERAL-DISTRITO FEDERAL	0	700000,0	0	0
6069 - AQUISIÇÃO DE EQUIPAMENTOS-MATERIAIS PERMANENTES-SES-DISTRITO FEDERAL	3980000,0	136208145,00	64275166,87	34026174,30
9671 - AQUISIÇÃO DE EQUIPAMENTOS PARA OS HOSPITAIS DA REDE PÚBLICA DE SAÚDE-SES-DF-2024-JV	1000000,0	0,0	0	0
9672 - AQUISICAO DE EQUIPAMENTOS-MATERIAIS PERMANENTES	500000,0	0,0	0	0
9673 - AQUISIÇÃO DE MOBILIÁRIO PARA OS HOSPITAIS DA REDE PÚBLICA DE SAÚDE - 2024	400000,0	0,0	0	0
4165 - QUALIFICAÇÃO DA GESTÃO DO SISTEMA ÚNICO DE SAÚDE	2749272,0	5655103,00	2894423,44	2268685,44
0002 - QUALIFICAÇÃO DA GESTÃO DO SISTEMA ÚNICO DE SAÚDE--DISTRITO FEDERAL	2749272,0	5655103,00	2894423,44	2268685,44
4166 - PLANEJAMENTO E GESTÃO DA ATENÇÃO ESPECIALIZADA	89063000,0	70714241,00	69780000,03	69780000,03
0002 - PLANEJAMENTO E GESTÃO DA ATENÇÃO ESPECIALIZADA-PROGRAMA DE DESCENTRALIZAÇÃO PROGRESSIVA - PDPAS-SES-DISTRITO FEDERAL	47000000,0	47434241,00	47000000,03	47000000,03
0005 - PLANEJAMENTO E GESTÃO DA ATENÇÃO ESPECIALIZADA-PROGRAMA DE DESCENTRALIZAÇÃO PROGRESSIVA DE AÇÕES DE SAÚDE (PDPAS) - DISTRITO FEDERAL- DISTRITO FEDERAL	0	200000,0	200000,0	200000,0
0006 - PLANEJAMENTO E GESTÃO DA ATENÇÃO ESPECIALIZADA-Programa de Descentralização Progressiva de Ações de Saúde (PDPAS)-DISTRITO FEDERAL	0	200000,0	200000,0	200000,0
0009 - PLANEJAMENTO E GESTÃO DA ATENÇÃO ESPECIALIZADA - PROGRAMA DE	0	50000,0	50000,0	50000,0



GOVERNO DO DISTRITO FEDERAL
Secretaria de Estado de Economia
Secretaria Executiva de Finanças
Subsecretaria de Planejamento Governamental

DESCENTRALIZAÇÃO PROGRESSIVA DE AÇÕES DE SAÚDE (PDPAS) - SERVIÇO ESPECIALIZADO EM DOR CRÔNICA EM PROL DA COMUNIDADE - GAMA				
0010 - PLANEJAMENTO E GESTÃO DA ATENÇÃO ESPECIALIZADA - PROGRAMA DE DESCENTRALIZAÇÃO PROGRESSIVA DE AÇÕES DE SAÚDE (PDPAS) - SERVIÇO ESPECIALIZADO EM DOR CRÔNICA EM PROL DA COMUNIDADE - GAMA	0	50000,0	50000,0	50000,0
0065 - PLANEJAMENTO E GESTÃO DA ATENÇÃO ESPECIALIZADA-PROGRAMA DE DESCENTRALIZAÇÃO PROGRESSIVA DAS AÇÕES DE SAÚDE - PDPAS- SES- 2024- DISTRITO FEDERAL	0	250000,0	250000,0	250000,0
0096 - PROGRAMA DE DESCENTRALIZAÇÃO PROGRESSIVA DAS AÇÕES DE SAÚDE-PDPAS-SES-2024-JV	3000000,0	2050000,0	1550000,0	1550000,0
0097 - PROGRAMA DE DESCENTRALIZAÇÃO PROGRESSIVA DAS AÇÕES DE SAÚDE-PDPAS-EQUIPAMENTOS-SES-2024-JV	7500000,0	5310000,0	5310000,0	5310000,0
0098 - PDPAS - AQUISIÇÃO DE EQUIPAMENTOS PARA FISIOTERAPIA E TERAPIA OCUPACIONAL SES-DF-2024-JV	1000000,0	1000000,0	1000000,0	1000000,0
0099 - APOIO A REALIZACAO DE PROGRAMA DE DESCENTRALIZAÇÃO PROGRESSIVA DAS AÇÕES DE SAÚDE - PDPAS	1000000,0	350000,0	350000,0	350000,0
0100 - PLANEJAMENTO E GESTÃO DA ATENÇÃO ESPECIALIZADA EM SAÚDE - PDPAS	1000000,0	1620000,0	1620000,0	1620000,0
0101 - PLANEJAMENTO E GESTÃO DA ATENÇÃO ESPECIALIZADA-PROGRAMA DE DESCENTRALIZAÇÃO PROGRESSIVA DAS AÇÕES DE SAÚDE - PDPAS-DISTRITO FEDERAL	1000000,0	0,0	0	0
0102 - Equipamento centro h Sul- PDPAS	1000000,0	0,0	0	0
0103 - APOIO AO PROGRAMA DE DESCENTRALIZAÇÃO PROGRESSIVA DE AÇÕES DE SAÚDE - PDPAS	2280000,0	980000,0	980000,0	980000,0



GOVERNO DO DISTRITO FEDERAL
Secretaria de Estado de Economia
Secretaria Executiva de Finanças
Subsecretaria de Planejamento Governamental

0104 - PROGRAMA DE ESTADO DE SAÚDE DO DISTRITO FEDERAL - PDPAS	1080000,0	880000,0	880000,0	880000,0
0105 - PROGRAMA DE DESCENTRALIZAÇÃO PROGRESSIVA DAS AÇÕES DE SAÚDE PP - PDPAS DISTRITO FEDERAL	5000000,0	1500000,0	1500000,0	1500000,0
0106 - APOIO AO PROGRAMA DE DESCENTRALIZAÇÃO PROGRESSIVA DAS AÇÕES DE SAÚDE - PDPAS	503000,0	0,0	0	0
0107 - PROGRAMA DE DESCENTRALIZAÇÃO PROGRESSIVA DE AÇÕES DE SAÚDE NO DF	4000000,0	2290000,0	2290000,0	2290000,0
0108 - PROMOVER MELHORIAS NOS HOSPITAIS PÚBLICOS DO DF	2000000,0	2500000,0	2500000,0	2500000,0
0109 - PROGRAMA DE DESCENTRALIZAÇÃO PROGRESSIVA DE AÇÕES DE SAÚDE - PDPAS NA REGIÃO LESTE	400000,0	0,0	0	0
0110 - PROGRAMA DE DESCENTRALIZAÇÃO PROGRESSIVA DE AÇÕES DE SAÚDE - PDPAS NA REGIÃO OESTE	400000,0	0,0	0	0
0111 - PROGRAMA DE DESCENTRALIZAÇÃO PROGRESSIVA DE AÇÕES DE SAÚDE - PDPAS NA REGIÃO SUDOESTE	400000,0	0,0	0	0
0112 - PROGRAMA DE DESCENTRALIZAÇÃO PROGRESSIVA DE AÇÕES DE SAÚDE - PDPAS NA REGIÃO NORTE	400000,0	400000,0	400000,0	400000,0
0113 - PDPAS	3000000,0	650000,0	650000,0	650000,0
0114 - PROGRAMA DE DESCENTRALIZAÇÃO PROGRESSIVA DE AÇÕES DE SAÚDE - PDPAS NA REGIÃO SUL	400000,0	0,0	0	0
0115 - PDPAS 2024	500000,0	500000,0	500000,0	500000,0
0116 - Programa de Descentralização Progressiva das Ações de Saúde (PDPAS)	2000000,0	2000000,0	2000000,0	2000000,0
0117 - Programa de Descentralização Progressiva TM das Ações de Saúde - PDPAS-DISTRITO FEDERAL	1500000,0	0,0	0	0



GOVERNO DO DISTRITO FEDERAL
Secretaria de Estado de Economia
Secretaria Executiva de Finanças
Subsecretaria de Planejamento Governamental

0118 - MELHORAR A INFRAESTRUTURA DAS UNIDADES DE SAÚDE DO DF DJ	1700000,0	300000,0	300000,0	300000,0
0119 - PROGRAMA DE DESCENTRALIZAÇÃO PROGRESSIVA DE AÇÕES DE SAÚDE (PDPAS) - DISTRITO FEDERAL	1000000,0	200000,0	200000,0	200000,0
9107 - TRANSFERÊNCIA FINANCEIRA A ENTIDADES	17650000,0	14840000,0	14793874,74	11819999,41
0318 - Aquisição de equipamentos para o Hospital da Criança de Brasília	2500000,0	0,0	0	0
0314 - AQUISIÇÃO DE EQUIPAMENTOS E MATERIAIS PERMANENTES PARA OS HOSPITAIS DO DISTRITO FEDERAL	1000000,0	0,0	0	0
0039 - TRANSFERÊNCIA FINANCEIRA A ENTIDADES - APOIO A PROJETOS DE SAÚDE - GM - DISTRITO FEDERAL	0	190000,0	190000,00	189999,45
0040 - TRANSFERÊNCIA FINANCEIRA A ENTIDADES - DISTRITO FEDERAL	0	350000,0	335071,54	130000,0
0044 - TRANSFERÊNCIA FINANCEIRA A ENTIDADES - APOIO A PROJETOS DE PREVENÇÃO, ASSISTÊNCIA E COMBATE AO CÂNCER - AMAC - DISTRITO FEDERAL	0	200000,0	187303,24	0
0310 - TRANSFERÊNCIA FINANCEIRA A ENTIDADES - AQUISIÇÃO DE EQUIPAMENTOS PARA A UPA DE SÃO SEBASTIÃO - SÃO SEBASTIÃO	1250000,0	0,0	0	0
0311 - AQUISIÇÃO DE EQUIPAMENTOS E INSTRUMENTAIS SETOR DE ODONTOLOGIA DO HOSPITAL REGIONAL DE SANTA MARIA- HRSM-IGESDF-2024-JV	500000,0	500000,0	481500,0	0
0312 - INSUMOS MÉDICO HOSPITALÁRES PARA SERVIÇOS E PROCEDIMENTOS CIRÚRGICOS CARDIOVASCULARES ICTDF-2024-JV	1000000,0	1000000,0	1000000,0	0
0313 - APOIO A PROJETOS DE SAÚDE NO DISTRITO FEDERAL	250000,0	0,0	0	0
0315 - TRANSFERÊNCIA FINANCEIRA A ENTIDADES NA REDE PÚBLICA DE SAÚDE - HOSPITAL DE BASE	500000,0	0,0	0	0
0316 - APOIO À PROJETOS DE ATENÇÃO À SAÚDE	650000,0	500000,0	499999,96	499999,96



GOVERNO DO DISTRITO FEDERAL
Secretaria de Estado de Economia
Secretaria Executiva de Finanças
Subsecretaria de Planejamento Governamental

0319 - APOIO AO HOSPITAL REGIONAL DE SANTA MARIA	1500000,0	800000,0	800000,0	200000,0
0320 - SUBSTITUIÇÃO DE EQUIPAMENTO PARA O SERVIÇO DE RADIOTERAPIA DO HOSPITAL DE BASE DO DISTRITO FEDERAL (SERAD) ACELERADOR LINEAR	10000000,0	10000000,0	10000000,0	10000000,0
0397 - TRANSFERÊNCIA FINANCEIRA A ENTIDADES- AQUISIÇÃO DE EQUIPAMENTO ELETROENCEFALOGRAMA - VÍDEO EGG PARA O HOSPITAL DE BASE DE BRASÍLIA-DISTRITO FEDERAL	0	800000,0	800000,0	800000,0
0409 - TRANSFERÊNCIA FINANCEIRA A ENTIDADES- AQUISIÇÃO DE EQUIPAMENTOS E IMOBILIÁRIOS ÀS UNIDADES DE SAÚDE DO IGESDF-DISTRITO FEDERAL	0	500000,0	500000,0	0
0317 - APOIO ÀS AÇÕES DE VIGILÂNCIA E COMBATE AO AEDES AEGYPTI	1000000,0	0,0	0	0
2579 - MANUTENÇÃO E FUNCIONAMENTO DE CONSELHO	1640931,0	1616375,00	1616374,14	1616374,14
0022 - MANUTENÇÃO E FUNCIONAMENTO DE CONSELHO-SES-DISTRITO FEDERAL	1640931,0	1616375,00	1616374,14	1616374,14
4088 - CAPACITAÇÃO DE SERVIDORES	598000,0	353862,00	243861,81	208889,18
0021 - CAPACITAÇÃO DE SERVIDORES-SES-DISTRITO FEDERAL	598000,0	353862,00	243861,81	208889,18
3135 - CONSTRUÇÃO DE UNIDADES BÁSICAS DE SAÚDE	310000,0	22537525,00	19652537,54	9473418,77
0003 - CONSTRUÇÃO DE UNIDADES BÁSICAS DE SAÚDE- REGIÕES ADMINISTRATIVAS SES-DISTRITO FEDERAL	10000,0	22537525,00	19652537,54	9473418,77
0061 - CONSTRUÇÃO DE UNIDADE BÁSICA DE SAÚDE NO DISTRITO FEDERAL	300000,0	0,0	0	0
3136 - AMPLIAÇÃO DE ESTABELECIMENTOS DE ATENÇÃO PRIMÁRIA À SAÚDE	10000,0	3745060,00	3745058,14	3594349,26
0004 - AMPLIAÇÃO DE ESTABELECIMENTOS DE ATENÇÃO PRIMÁRIA À SAÚDE-- DISTRITO FEDERAL	10000,0	3745060,00	3745058,14	3594349,26



GOVERNO DO DISTRITO FEDERAL
Secretaria de Estado de Economia
Secretaria Executiva de Finanças
Subsecretaria de Planejamento Governamental

3222 - REFORMA DE ESTABELECIMENTOS E ATENÇÃO PRIMÁRIA À SAÚDE	10000,0	457646,00	433121,14	433121,14
0001 - REFORMA DE UNIDADES BÁSICAS DE SAÚDE-SES-DISTRITO FEDERAL	10000,0	457646,00	433121,14	433121,14
4208 - DESENVOLVIMENTOS DAS AÇÕES DE ATENÇÃO PRIMÁRIA EM SAÚDE	77134007,0	127934473,00	106529448,14	65985897,55
5612 - DESENVOLVIMENTOS DAS AÇÕES DE ATENÇÃO PRIMÁRIA EM SAÚDE-SES-DISTRITO FEDERAL	75734007,0	127434473,00	106029448,14	65985897,55
5616 - AQUISIÇÃO DE EQUIPAMENTOS PARA AS UNIDADES BÁSICAS DE SAÚDE-SES-DF-2024-JV	500000,0	0,0	0	0
5617 - AQUISIÇÃO DE EQUIPAMENTOS CADEIRAS ODONTOLÓGICAS PARA AS UNIDADES DE SAÚDE-SES-DF-2024-JV	500000,0	500000,0	500000,0	0
5618 - AQUISIÇÃO DE EQUIPAMENTOS DE AR CONDICIONADO PARA OS HOSPITAIS DA REDE PÚBLICA DE SAÚDE - 2024	400000,0	0,0	0	0
2060 - ATENDIMENTO DE URGÊNCIA PRÉ-HOSPITALAR (SAMU)	17895562,0	20305749,00	19053852,39	12973184,02
0003 - ATENDIMENTO DE URGÊNCIA PRÉ-HOSPITALAR-SERVIÇO DE ATENDIMENTO MÓVEL DE URGÊNCIA-SAMU/192 SES-DISTRITO FEDERAL	16895562,0	19305749,00	18571452,39	12973184,02
0004 - UNIFORMES (MACACÃO) E EPIs PARA OS PROFISSIONAIS DE SAÚDE DO SAMU-SES-DF-2024-JV	1000000,0	1000000,0	482400,0	0
2145 - SERVIÇOS ASSISTENCIAIS COMPLEMENTARES EM SAÚDE	202398910,0	316126067,00	245974818,42	194379585,22
0029 - SERVIÇOS ASSISTENCIAIS COMPLEMENTARES EM SAÚDE - COMPLEMENTAÇÃO PISO ENFERMAGEM - DISTRITO FEDERAL	10000,0	5683685,0	5559793,00	5014974,30
2549 - SERVIÇOS ASSISTENCIAIS COMPLEMENTARES EM SAÚDE-SES-DISTRITO FEDERAL	202388910,0	310442382,00	240415025,42	189364610,92
2885 - MANUTENÇÃO DE MÁQUINAS E EQUIPAMENTOS	80720000,0	72865036,00	57938925,22	40428764,83



GOVERNO DO DISTRITO FEDERAL
Secretaria de Estado de Economia
Secretaria Executiva de Finanças
Subsecretaria de Planejamento Governamental

0002 - MANUTENÇÃO DE MÁQUINAS E EQUIPAMENTOS-SES-DF-DISTRITO FEDERAL	80000000,0	72865036,00	57938925,22	40428764,83
0008 - MANUTENÇÃO DE MÁQUINAS E EQUIPAMENTOS	720000,0	0,0	0	0
3140 - CONSTRUÇÃO DE UNIDADES DE ATENÇÃO ESPECIALIZADA EM SAÚDE	6845748,0	9671716,00	1918618,46	42643,14
0001 - CONSTRUÇÃO DE UNIDADES DE ATENÇÃO ESPECIALIZADA EM-Hospital Regional do Recanto das Emas- DISTRITO FEDERAL	10000,0	151657,00	151656,46	0
0002 - CONSTRUÇÃO DE UNIDADES DE ATENÇÃO ESPECIALIZADA EM SAÚDE- CONSTRUÇÃO DO HOSPITAL DE ESPECIALIDADES CIRÚRGICAS E CENTRO ONCOLÓGICO DE BRASÍLIA- PLANO PILOTO .	405748,0	1329739,00	42643,14	42643,14
0003 - CONSTRUÇÃO DE UNIDADES DE ATENÇÃO ESPECIALIZADA EM-Hospital Regional de São Sebastião- DISTRITO FEDERAL	10000,0	0,00	0	0
0004 - CONSTRUÇÃO DE UNIDADES DE ATENÇÃO ESPECIALIZADA EM-Hospital Clínico Ortopédico do Guará- DISTRITO FEDERAL	10000,0	1780320,00	1724318,86	0
0005 - CONSTRUÇÃO DE UNIDADES DE ATENÇÃO ESPECIALIZADA EM-Hospital Regional do Gama- DISTRITO FEDERAL	10000,0	0,00	0	0
0007 - CONSTRUÇÃO DE UNIDADES DE ATENÇÃO ESPECIALIZADA EM SAÚDE - CONSTRUÇÃO DE UNIDADES DE ATENÇÃO ESPECIALIZADA EM SAÚDE-AMBULATORIAIS, ESPECIALIZADAS E HOSPITALARES - SES -DISTRITO FEDERAL - PLANALTINA	0	10000,0	0	0
0015 - CONSTRUÇÃO DE UNIDADES DE ATENÇÃO ESPECIALIZADA EM SAÚDE - CONSTRUÇÃO DO BLOCO DE DOENÇAS RARAS EM PROL DA COMUNIDADE DO DISTRITO FEDERAL	400000,0	400000,0	0	0
0016 - CONSTRUÇÃO DE UNIDADES DE ATENÇÃO ESPECIALIZADA EM SAÚDE - CONSTRUÇÃO DE CENTRO DE REFERÊNCIA EM DOENÇAS RARAS - DISTRITO FEDERAL	6000000,0	6000000,0	0	0



GOVERNO DO DISTRITO FEDERAL
Secretaria de Estado de Economia
Secretaria Executiva de Finanças
Subsecretaria de Planejamento Governamental

3141 - AMPLIAÇÃO DE UNIDADES DE ATENÇÃO ESPECIALIZADA EM SAÚDE	3000000,0	42527,00	0	0
0003 - AMPLIAÇÃO DE UNIDADES DE ATENÇÃO ESPECIALIZADA EM SAÚDE- AMBULATORIAIS ESPECIALIZADAS E HOSPITALARES-DISTRITO FEDERAL	3000000,0	42527,00	0	0
3223 - REFORMA DE UNIDADES DE ATENÇÃO ESPECIALIZADA EM SAÚDE	8684374,0	14582336,00	4349598,74	1273821,20
0001 - REFORMA DE UNIDADES DE ATENÇÃO ESPECIALIZADA EM SAÚDE-AMBULATORIAIS ESPECIALIZADAS E HOSPITALARES - SES-DISTRITO FEDERAL	6344374,0	13742336,00	3509598,74	522278,63
0020 - Reforma da Unidade de Cuidados Intermediários Neonatal Canguru do HMIB	840000,0	840000,0	840000,00	751542,57
0021 - Reforma de unidades de Atenção especializada em saúde - ambulatoriais especializadas e hospitalares	1500000,0	0,0	0	0
3225 - CONSTRUÇÃO DE UNIDADES DE ATENÇÃO EM SAÚDE MENTAL	10000,0	827331,00	827330,24	0
0007 - CONSTRUÇÃO DE UNIDADES DE ATENÇÃO EM SAÚDE MENTAL NO DF	10000,0	827331,00	827330,24	0
3736 - IMPLANTAÇÃO DE BASES DO SAMU	10000,0	313912,00	313912,0	313912,0
0001 - IMPLANTAÇÃO DE BASES DO SAMU--DISTRITO FEDERAL	10000,0	313912,00	313912,0	313912,0
3765 - REFORMA DE UNIDADES DE ASSISTÊNCIA FARMACÊUTICA	10000,0	0,00	0	0
0001 - REFORMA DE UNIDADES DE ASSISTÊNCIA FARMACÊUTICA - SES - DISTRITO FEDERAL	10000,0	0,00	0	0
4009 - AQUISIÇÃO DE INSUMOS E MATERIAL MÉDICO HOSPITALAR	109073429,0	119706771,00	119513011,02	94773324,56
0002 - AQUISIÇÃO DE INSUMOS E MATERIAL MÉDICO HOSPITALAR-SES-DISTRITO FEDERAL	107573429,0	118206771,00	118101645,29	94773324,56
0017 - PROMOVER DISTRIBUIÇÃO DE INSUMOS HOSPITALARES E CIRÚRGICOS	1500000,0	1500000,0	1411365,73	0



GOVERNO DO DISTRITO FEDERAL
Secretaria de Estado de Economia
Secretaria Executiva de Finanças
Subsecretaria de Planejamento Governamental

4056 - DESENVOLVIMENTO DE AÇÕES PARA FOMENTO DAS REDES DE ATENÇÃO À SAÚDE	43398563,0	44477169,00	43294558,66	40195188,84
0001 - DESENVOLVIMENTO DE AÇÕES PARA FOMENTO DAS REDES DE - ATENÇÃO À SAÚDE - SES - DISTRITO FEDERAL	43398563,0	44477169,00	43294558,66	40195188,84
4137 - CONTRATUALIZAÇÃO DOS HOSPITAIS DE ENSINO	940080,0	940080,00	0,0	0
0001 - CONTRATUALIZAÇÃO DOS HOSPITAIS DE ENSINO-MODERNIZAÇÃO PARA MANUTENÇÃO DOS CREDENCIAMENTOS - SES-DISTRITO FEDERAL	940080,0	940080,00	0,0	0
4138 - DESENVOLVIMENTO DE AÇÕES DE SERVIÇOS SOCIAIS	119236,0	119236,0	0	0
0001 - DESENVOLVIMENTO DE AÇÕES DE SERVIÇOS SOCIAIS-USUÁRIOS EM SITUAÇÃO DE VULNERABILIDADE SOCIAL - SES-DISTRITO FEDERAL	119236,0	119236,0	0	0
4205 - DESENVOLVIMENTO DE AÇÕES DE ATENÇÃO ESPECIALIZADA EM SAÚDE	29274790,0	149771101,00	125113786,79	100685684,02
0001 - DESENVOLVIMENTO DE AÇÕES DE ATENÇÃO ESPECIALIZADA EM SAÚDE-ATENÇÃO AMBULATORIAL ESPECIALIZADA E HOSPITALAR-SES-DISTRITO FEDERAL	29274790,0	149771101,00	125113786,79	100685684,02
4206 - EXECUÇÃO DE CONTRATOS DE GESTÃO	817559243,0	1288576232,00	1255900880,97	1249682698,73
0001 - EXECUÇÃO DE CONTRATOS DE GESTÃO - INSTITUTO DE GESTÃO ESTRATÉGICA DE SAÚDE DO DISTRITO FEDERAL - DISTRITO FEDERAL	731549243,0	1093809590,00	1089170385,24	1088859753,20
0002 - EXECUÇÃO DE CONTRATOS DE GESTÃO-HOSPITAL DA CRIANÇA DE BRASÍLIA JOSÉ ALENCAR - HCB-DISTRITO FEDERAL	86000000,0	194756642,00	166730495,73	160822945,53
0003 - EXECUÇÃO DE CONTRATOS DE GESTÃO - COMPLEMENTAÇÃO PISO ENFERMAGEM - DISTRITO FEDERAL	10000,0	10000,0	0	0
4215 - DESENVOLVIMENTO DAS AÇÕES DE ASSISTÊNCIA FARMACÊUTICA	14000000,0	16785791,00	15896779,83	14975924,84



GOVERNO DO DISTRITO FEDERAL
Secretaria de Estado de Economia
Secretaria Executiva de Finanças
Subsecretaria de Planejamento Governamental

0001 - DESENVOLVIMENTO DAS AÇÕES DE ASSISTÊNCIA FARMACÊUTICA-SES-DISTRITO FEDERAL	14000000,0	16785791,00	15896779,83	14975924,84
5012 - AQUISIÇÃO DE IMÓVEL	857000,0	10000,00	0	0
0002 - AQUISIÇÃO DE IMÓVEL - DISTRITO FEDERAL	10000,0	10000,00	0	0
0003 - AQUISIÇÃO DE IMÓVEL PARA O POSTO DE SAÚDE CEDOH	847000,0	0,0	0	0
5043 - CONSTRUÇÃO DE UNIDADES ESPECIALIZADAS EM DOENÇAS RARAS (EP)	400000,0	0,0	0	0
0001 - CONSTRUÇÃO DO HOSPITAL DE DOENÇAS RARAS EM PROL DA COMUNIDADE DO DISTRITO FEDERAL	400000,0	0,0	0	0
6016 - FORNECIMENTO DE APARELHOS DE ÓRTESES E PRÓTESES	24000000,0	20161888,00	19868555,74	14991888,46
0002 - FORNECIMENTO DE APARELHOS DE ÓRTESES E PRÓTESES - CIRÚRGICAS E AMBULATORIAIS - SES - DISTRITO FEDERAL	24000000,0	20161888,00	19868555,74	14991888,46
6052 - ASSISTÊNCIA VOLTADA À INTERNAÇÃO DOMICILIAR	36733922,0	34448531,00	31945045,24	28601563,46
0003 - ASSISTÊNCIA VOLTADA À ATENÇÃO DOMICILIAR- ASSISTÊNCIA CONTINUADA - SES-DISTRITO FEDERAL	36733922,0	34448531,00	31945045,24	28601563,46
4216 - AQUISIÇÃO DE MEDICAMENTOS	179204416,0	251852299,00	246453548,57	214274126,76
0001 - AQUISIÇÃO DE MEDICAMENTOS-ASSISTÊNCIA À SAÚDE PÚBLICA - SES-DISTRITO FEDERAL	108251257,0	163949950,00	162488766,12	146392210,60
0002 - AQUISIÇÃO DE MEDICAMENTOS-COMPONENTE BÁSICO DA ASSISTÊNCIA FARMACÊUTICA-SES-DISTRITO FEDERAL	32417715,0	38054762,00	37359652,98	30846787,23
0003 - AQUISIÇÃO DE MEDICAMENTOS-COMPONENTE ESPECIALIZADO-ASSISTÊNCIA FARMACÊUTICA SES-DISTRITO FEDERAL	33229162,0	48347587,00	45337122,73	36759173,18
0004 - AQUISIÇÃO DE MEDICAMENTOS-DISPENSAÇÃO EM TRATAMENTO DE COAGULOPATIAS SES-DISTRITO FEDERAL	3806282,0	0,00	0	0



GOVERNO DO DISTRITO FEDERAL
Secretaria de Estado de Economia
Secretaria Executiva de Finanças
Subsecretaria de Planejamento Governamental

0036 - PROMOVER DISTRIBUIÇÃO DE MEDICAMENTOS PARA A POPULAÇÃO CARENTE DO DF	1500000,0	1500000,0	1268006,74	275955,75
2596 - DESENVOLVIMENTO DE AÇÕES DO LABORATÓRIO CENTRAL DE SAÚDE PÚBLICA	8540021,0	14158396,00	4685059,65	3745329,27
0001 - DESENVOLVIMENTO DE AÇÕES DO LABORATÓRIO CENTRAL DE SAÚDE PÚBLICA-SES-DISTRITO FEDERAL	8540021,0	14158396,00	4685059,65	3745329,27
2602 - DESENVOLVIMENTO DE AÇÕES DE VIGILÂNCIA SANITÁRIA	1407127,0	3284727,00	498360,43	494615,96
0001 - DESENVOLVIMENTO DE AÇÕES DE VIGILÂNCIA SANITÁRIA-SES-DISTRITO FEDERAL	1407127,0	3284727,00	498360,43	494615,96
3154 - CONSTRUÇÃO DE UNIDADE DE VIGILÂNCIA EM SAÚDE	10000,0	0,00	0	0
0001 - CONSTRUÇÃO DE UNIDADE DE VIGILÂNCIA EM SAÚDE - DISTRITO FEDERAL	10000,0	0,00	0	0
3155 - REFORMA DE UNIDADE DE VIGILÂNCIA EM SAÚDE	10000,0	0,00	0	0
0003 - REFORMA DE UNIDADE DE VIGILÂNCIA EM SAÚDE-SES-DISTRITO FEDERAL	10000,0	0,00	0	0
2601 - DESENVOLVIMENTO DE AÇÕES DE VIGILÂNCIA AMBIENTAL	8345793,0	26641839,00	13938441,33	12708182,33
0001 - DESENVOLVIMENTO DE AÇÕES DE VIGILÂNCIA AMBIENTAL-SES-DISTRITO FEDERAL	8345793,0	26641839,00	13938441,33	12708182,33
2605 - DESENVOLVIMENTO DE AÇÕES DE VIGILÂNCIA EPIDEMIOLÓGICAS	4693565,0	14044327,00	7860394,18	702538,00
0001 - DESENVOLVIMENTO DE AÇÕES DE VIGILÂNCIA EPIDEMIOLÓGICAS-SES-DISTRITO FEDERAL	4693565,0	14044327,00	7860394,18	702538,00
4068 - ALIMENTAÇÃO ESPECIAL E NUTRIÇÃO NA INTEGRALIDADE DO SUS	18000000,0	23802779,00	23502451,67	21528715,55
0001 - ALIMENTAÇÃO ESPECIAL E NUTRIÇÃO NA INTEGRALIDADE DO SUS--DISTRITO FEDERAL	18000000,0	23802779,00	23502451,67	21528715,55
4227 - FORNECIMENTO DE ALIMENTAÇÃO HOSPITALAR	144208914,0	128642058,00	128230557,72	117214075,26



0001 - FORNECIMENTO DE ALIMENTAÇÃO HOSPITALAR-REDE HOSPITALAR - SES-DISTRITO FEDERAL	144208914,0	128642058,00	128230557,72	117214075,26
4091 - APOIO A PROJETOS	120554,0	84017,00	15578,64	15578,64
5829 - APOIO A PROJETOS-GESTÃO DE PROJETO DOCENTE-PESQUISADOR-AÇÃO EXECUTADA PELA FEPECS-DISTRITO FEDERAL	120554,0	84017,00	15578,64	15578,64
TOTAL - 6202 - SAÚDE EM AÇÃO	1962276457,00	2959166823,00	2652745979,40	2364427354,37

As ações que compõem o Programa Temático – Saúde em Movimento são orientadas para o desenvolvimento de ações finalísticas do Estado e retratam a agenda do Governo revelando as transversalidades e multissetorialidades próprias das políticas públicas.

Sendo assim, as ações orçamentárias vinculadas a esse programa, visam a qualificação dos serviços em saúde, a aquisição de bens de consumo, materiais permanentes, contratualização de serviços complementares, entre outros.

OBJETIVO ESPECÍFICO: 0254 - ATENÇÃO PRIMÁRIA À SAÚDE

A Atenção Primária à Saúde (APS) é o primeiro nível de atenção em saúde e caracteriza-se por um conjunto de ações, no âmbito individual e coletivo, que abrange a promoção e a proteção da saúde, a prevenção de agravos, o diagnóstico, o tratamento, a reabilitação, a redução de danos e a manutenção da saúde com o objetivo de desenvolver uma atenção integral que impacte positivamente na situação de saúde das coletividades (Ministério da Saúde).

No âmbito do Distrito Federal, a SES-DF tem empreendido esforços contínuos para expandir e fortalecer a APS, assim como para articular sua integração aos demais níveis de atenção, conforme estabelecido no Plano Plurianual - PPA 2024-2027, publicado por meio da Lei nº 7.378/2023 e suas alterações, e reforçado no Planejamento Estratégico do Distrito Federal 2019-2060, no Eixo Saúde, com a batalha "Promover a saúde e prevenir o adoecimento da população", considerando as deficiências na cobertura dos serviços e a baixa resolutividade neste nível de atenção, que impactam na saúde da população e geram filas e sobrecarga nos serviços de maior complexidade.

As Unidades Básicas de Saúde (antes conhecidas como Centros de Saúde, Postos de Saúde e Clínicas da Família) são a porta de entrada para os principais problemas de saúde da população. As equipes são compostas minimamente por diferentes profissionais como enfermeiros, médicos, técnicos de enfermagem, agentes comunitários de saúde e dentistas que são qualificados para atender quaisquer condições de saúde dos usuários de todas as idades (de recém-nascidos a idosos). Há também uma equipe multiprofissional composta por psicólogos, nutricionistas, terapeutas ocupacionais, farmacêuticos, dentre outros.

Atualmente, o Distrito Federal conta com 176 Unidades Básicas de Saúde (UBS). Destas, 166 são formadas por equipes de Saúde da Família (eSF), 9 Prisional (UBSP) e 1 de Práticas Integrativas em Saúde (PIS). Quanto as equipes, são divididas em: 639 Equipes de Saúde da Família, 325 de Saúde Bucal (eSB), 55 Multiprofissional (eMulti), 23 prisional (eAPP) e 7 de Consultório na Rua (eCR).

Em 2024, o total de atendimentos individuais (realizados por todos os profissionais de nível Superior lotados na Atenção Primária à Saúde) realizados na Atenção Primária do Distrito Federal e validados pelo Ministério da Saúde foi de 1.613.608 atendimentos (Dados parciais até novembro/24). Os principais tipos de atendimentos realizados foram:

- Puericultura: 556.077;
- Hipertensão Arterial: 266.666;



- Pré-natal: 176.318;
- Dengue: 163.856;
- Diabetes: 157.001;
- Saúde Mental: 135.450;

Fonte: Sistema de Informação em Saúde para a Atenção Básica – SISAB, extraído em 09/01/2025.

Destaca-se, ainda, que foram realizados 4.696.637 procedimentos validados na Atenção Primária à Saúde em 2024 (Dados parciais até novembro/24). Os principais tipos de procedimentos incluíram:

- Aferição de Pressão Arterial: 2.023.469;
- Aferição de Temperatura: 932.607;
- Medição de Peso: 781.583;
- Glicemia Capilar: 202.435;
- Coleta de Material para Exame Laboratorial: 143.277;
- Administração de Medicação Intramuscular: 130.155;

Fonte: Sistema de Informação em Saúde para a Atenção Básica – SISAB, extraído em 09/01/2025.

Dentro desse objetivo específico, considerando a publicação do PPA 2024-2027, encontram-se as Ações Orçamentárias 3135, 3136, 3222 e 4208.

Programação Orçamentária Realizada

Consultório na Rua (ECR)

O Consultório na Rua é constituído por equipes multiprofissionais que desenvolvem ações integrais de saúde frente às necessidades da população em situação de rua. Os profissionais realizam as atividades de forma itinerante e, quando necessário, desenvolvem ações em parceria com as equipes das Unidades Básicas de Saúde.

Desde o início do ano até o mês de julho, as equipes de Consultório na Rua da Secretaria de Saúde já realizaram cerca de 10 mil atendimentos a pessoas em situação de vulnerabilidade social. O número reflete uma ampliação dos serviços – em 2021, eram três equipes atuando e, agora, são sete, com cerca de 70 profissionais dedicados à assistência. As equipes ficam concentradas nas Unidades Básicas de Saúde (UBSs) e são formadas por assistente social, enfermeiro, médico, psicólogo, cirurgião dentista, técnico em saúde bucal e técnicos de enfermagem.

Para isso, a pasta investiu em dois novos veículos para atender as Regiões de Saúde Central (Asa Sul, Asa Norte, Cruzeiro, Lago Norte, Varjão e Vila Planalto) e o Sudoeste (Águas Claras, Recanto das Emas, Samambaia, Taguatinga e Vicente Pires), onde ocorrem o maior número de cadastros de pessoas em situação de rua.



Foto: Agência Saúde-DF

Bancos de Leite

Os Bancos de Leite Humano (BLH) e os Postos de Coleta de Leite Humano (PCLH) desempenham um papel fundamental na promoção, proteção e apoio ao aleitamento materno. Entre janeiro e novembro de 2024, essas unidades no Distrito Federal beneficiaram mais de 14 mil bebês, com uma média mensal de aproximadamente mil receptores de leite humano. Reconhecidos como referência nacional pelo Ministério da Saúde, os bancos de leite do DF destacam-se internacionalmente, sendo Brasília a única cidade autossuficiente em leite humano no mundo.

Além de coletar, processar e distribuir o leite humano, essas unidades realizam campanhas de captação de doadoras e oferecem assistência à amamentação, contribuindo para identificar novas voluntárias. Em 2024, mais de 6 mil mulheres participaram como doadoras, com uma média mensal de 500 contribuições.

Para fortalecer os serviços de apoio aos Bancos de Leite Humano e aos postos de coleta no DF, a Secretaria de Saúde firmou um contrato com uma empresa privada. O acordo, publicado no Diário Oficial do DF, tem o valor de R\$ 2,9 milhões e garante a continuidade dos atendimentos na rede. As atividades incluem suporte 24 horas nas unidades de saúde e abrangem a prestação de serviços de lactaristas e copeiras.

Em fevereiro, foi realizada a entrega da certificação oficial da Sala de Apoio à Mulher Trabalhadora que Amamenta (Samta), no Conselho Federal de Enfermagem (Cofen). Durante o evento, foi destacada a importância do aleitamento materno, tanto pelo ato da doação quanto pela oferta de um ambiente adequado às lactantes. O DF conta atualmente com 30 salas de apoio à amamentação em diversas instituições, como o Cofen, TJDF, BRB, hospitais regionais, MPDFT, Presidência da República, Ministério da Saúde e SESI.

A SES-DF também recebeu o certificado "Destaque em Gestão de Banco de Leite 2023" em reconhecimento aos resultados obtidos nos bancos de leite da região. A premiação ocorreu no Hotel Windsor Guanabara, no Rio de Janeiro, durante o I Workshop Nacional do Programa de Certificação Fiocruz de Bancos de Leite Humano (PCFioBLH/Fiocruz) e o Encontro Nacional de Centros de Referência de Bancos de Leite Humano do SUS-2024.

Em agosto do mesmo ano, o Ministério da Saúde lançou a campanha da Semana Mundial da Amamentação 2024, destacando o impacto do aleitamento na redução da mortalidade infantil por causas evitáveis, que pode chegar a 13%. Com o tema "Amamentação, apoie em todas as situações", a campanha está alinhada aos Objetivos de Desenvolvimento Sustentável, reforçando o compromisso com a sobrevivência e o bem-estar das crianças.

Ainda em 2024, os profissionais de saúde foram homenageados em uma sessão solene na Câmara Legislativa do Distrito Federal (CLDF). A cerimônia reconheceu a dedicação e o compromisso dessas equipes no processo de doação de leite, alinhando-se às comemorações



do Dia Mundial da Doação de Leite Humano e reforçando a conscientização sobre a importância desse gesto para a defesa da vida.



Foto: Agência Saúde-DF

Construção, Reforma e Ampliação

A Penitenciária Feminina do Distrito Federal foi contemplada com a implementação de uma nova Unidade Básica de Saúde (UBS), fruto de um amplo processo de readequação e modernização. As intervenções estruturais incluíram a expansão de consultórios, renovação de pintura, revisão elétrica e hidráulica, substituição de grades, telhados, portas e janelas, além da remoção de mofo e troca de louças sanitárias. Essas melhorias visam proporcionar atendimento médico mais humanizado às internas.

Entre as inovações, destaca-se a construção de um bloco administrativo com salas para gerência, supervisão, reuniões, controladoria e controle de farmácia. Paralelamente, o bloco assistencial foi reformado e passou a oferecer uma gama completa de serviços, incluindo consultórios clínicos e odontológicos, sala para exames como ecografia ginecológica, espaço para curativos, atendimento psicológico, maternidade, entre outras especialidades.

Adicionalmente, a UBS 6 de Santa Maria foi beneficiada com a criação de um posto de apoio localizado na EQ 304/307, em uma área de aproximadamente 400 m². A Unidade 2 da UBS dispõe de quatro consultórios, salas de acolhimento e curativos, além de duas equipes de Estratégia de Saúde da Família e uma farmácia equipada para a dispensação de medicamentos psicotrópicos. A reforma envolveu reestruturação interna, adequação dos sanitários, renovação da fachada e melhorias em toda a área interna, com um investimento total de R\$ 722 mil.

Além disso, a UBS 13 de Planaltina, passou por uma ampla reforma com foco na melhoria da infraestrutura e na qualidade do atendimento prestado. As intervenções incluíram a reconfiguração do espaço de espera, que foi dividido para abrigar novas salas destinadas ao acolhimento de pacientes, realização de curativos, hidratação venosa, atendimento de emergências como paradas cardiorrespiratórias, além de uma área climatizada para armazenamento e administração de vacinas e imunobiológicos.

Foi também estabelecido um espaço privativo para os Agentes Comunitários de Saúde (ACS), destinado ao registro de visitas domiciliares, atendimento aos beneficiários do programa Bolsa Família e orientações individuais. A reforma abrangeu ainda pintura, troca de fiação elétrica, melhorias na pavimentação interna e adequação da sala da farmácia aos padrões do Sistema Único de Saúde (SUS).



Externamente, foram realizados serviços de calçamento, instalação de cercas de proteção e construção de uma cobertura para acomodar a Unidade Odontológica Móvel (UOM), a única do DF, que oferece serviços odontológicos itinerantes à comunidade. Adicionalmente, foram criados um espaço para a realização de Práticas Integrativas em Saúde e um depósito para materiais de limpeza.



Foto: Agência Brasília



Foto: Agência Saúde-DF

Práticas Integrativas de Saúde – PIS

As Práticas Integrativas em Saúde (PIS) são formas de cuidado que abordam a saúde do ser humano em sua multidimensionalidade. Dessa forma, as PIS atuam nos aspectos físico, mental, psíquico, afetivo e espiritual e objetivam promover, manter e recuperar a saúde em sua integralidade.

A Secretaria de Saúde oferece 17 Práticas Integrativas em Saúde em cerca de 200 unidades no Distrito Federal. Elas são abertas à comunidade e são conduzidas por profissionais de saúde e voluntários devidamente capacitados. Até o início de setembro, 22.563 pessoas haviam realizado alguma dessas práticas na rede pública, onde são oferecidos: acupuntura, arteterapia, auriculoterapia, automassagem, fitoterapia, homeopatia, lian gong, medicina e terapias antroposóficas, meditação, musicoterapia, reiki, shantala, tai chi chuan, terapia comunitária integrativa, ayurveda, yoga (hatha e laya) e a técnica de redução de estresse (TRE).

Além disso, a sede do Centro de Referência em Práticas Integrativas em Saúde (Cerpis) da Região Sul ganhou um novo espaço no centro de Santa Maria. Com isso, incrementam-se o número e a qualidade dos atendimentos, tendo em vista que a localização anterior continua a oferecer diversas práticas integrativas.



Foto: Agência Saúde-DF



Outras Ações Relevantes

Aprovação do Protocolo de Pré-natal de Risco Habitual

Houve a atualização e divulgação do protocolo de pré-natal, a partir dele a qualidade da atenção pré-natal será aumentada, refletindo em menos complicações gestacionais que indiquem necessidade de realização de cirurgias.

Elaborado plano de intervenção direcionado às UBS com menor percentual de coleta de citopatológico

Com o objetivo de ampliar as ações da saúde da mulher melhorando o acesso aos exames de citopatologia, foi concluída a implementação do plano de intervenção direcionado às Unidades Básicas de Saúde com menor percentual de coleta de citopatológico. Foram realizadas reuniões para apresentação dos dados de monitoramento do tempo de liberação de laudos, discussão acerca da qualidade das lâminas entregues, do fluxo e das condições de acondicionamento. Como melhoria, a equipe dará continuidade na elaboração dos materiais educativos para atualização dos profissionais.

Implantação do protocolo de Monitoramento das Estratégias de Vacinação (MEV)

O Monitoramento das Estratégias de Vacinação (MEV), estratégia realizada com apoio do Ministério da Saúde e da Organização Pan-Americana da Saúde (Opas), ajuda a saber se essas estratégias têm sido efetivas para levar vacina à população. Em geral, a análise da cobertura envolve a comparação do número de doses aplicadas com levantamentos populacionais. Com o monitoramento, é possível haver um detalhamento e, a partir dos dados obtidos, são definidas ações como vacinação em escolas, eventos ou envio do Carro da Vacina.

Além de realizar os questionários, as equipes levam um pequeno lote de vacinas, em caixa térmica, para aproveitar a oportunidade de aplicar doses caso sejam identificadas crianças com esquemas vacinais incompletos.

Jornada de Triagem Neonatal no DF

Ocorreu em junho a II Jornada de Triagem Neonatal do Distrito Federal. Nela, profissionais e estudantes de saúde debateram os avanços e as atualizações do programa na rede pública, do diagnóstico ao tratamento. A triagem neonatal identifica alterações genéticas na população que podem significar a presença de alguma patologia rara. A partir do alerta, é realizada uma série de exames confirmatórios para detectar se há presença da enfermidade ou não.

DF é o primeiro no país a realizar análise ampliada do teste do pezinho

Referência nacional, o Distrito Federal, com recentes aprimoramentos nos laboratórios de análise do teste de triagem, é capaz de identificar até 62 doenças por meio do teste de triagem neonatal – conhecido como o teste do pezinho. Atualmente, a capital federal realiza a cobertura de 100% dos nascidos vivos da rede pública de saúde. Em casos positivos, é realizada a busca ativa pelo Serviço de Referência de Triagem Neonatal (SRTN) por meio de contato telefônico, visita domiciliar ou até envio de cartas. A depender, a busca é realizada em parceria com a UBS de referência da criança. Em todo o caso, o teste deve ser entregue a todos os recém-nascidos a partir de 20 dias da coleta.

Elaboração do Guia de Acolhimento aos Migrantes, Refugiados e Apátridas nos Serviços de Saúde do Distrito Federal

O Distrito Federal conta agora com um Guia de Acolhimento aos Migrantes, Refugiados e Apátridas sobre os serviços públicos de saúde. O objetivo é apresentar, direcionar e orientar essas pessoas acerca de seus direitos no âmbito do Sistema Único de Saúde. O lançamento foi feito pela Secretaria de Saúde durante a II Conferência Nacional de Migração (Comigrar), realizada pela Universidade de Brasília (UnB). O guia traz várias orientações de como tirar o Cartão Nacional de Saúde (CNS), onde se vacinar, fazer prevenções e/ou atividades que promovam o bem-estar.



Publicação da Portaria Câmara Técnica de Atenção à Saúde da População LGBTQIA+ (CAT-LGBTQIA+)

A partir da Portaria nº 102, de 19 de março de 2024, a Câmara Técnica de Atenção à Saúde da População LGBTQIA+ do Distrito Federal tem como foco principal garantir o cuidado integral à saúde dessa população, promovendo inclusão, equidade e enfrentamento à discriminação no âmbito da Secretaria de Saúde. Suas principais atribuições incluem:

- **Atualização e Diagnóstico:** Atualizar informações sobre ações e serviços da SES voltados à diversidade sexual e identificar desafios no cuidado à população LGBTQIA+ nos diferentes níveis de atenção.
- **Enfrentamento à Discriminação:** Mapear atuações intersetoriais que combatam a LGBTQIA+fobia e promovam uma cultura de paz e proteção às vítimas de violência.
- **Acesso à Saúde Sexual e Reprodutiva:** Identificar barreiras e propor estratégias inclusivas para ampliar o acesso da população LGBTQIA+ a esses serviços.
- **Estratégias e Articulação:** Articular níveis de atenção e redes intersetoriais para implementar a Linha de Cuidado de Atenção à Saúde da População LGBTQIA+, com fluxos definidos de referência e contra referência.
- **Planejamento e Monitoramento:** Elaborar e avaliar o plano de ação anual, propondo ações estratégicas nos documentos da SES para implementação efetiva das políticas voltadas à saúde LGBTQIA+.
- **Formação e Capacitação:** Viabilizar cursos, seminários e ações formativas para gestores e equipes de saúde, abordando aspectos técnicos e normativos relevantes à atenção LGBTQIA+.
- **Cuidado Integral e Processo Transexualizador:** Desenvolver estratégias específicas para o cuidado à saúde de pessoas com questões de identidade de gênero, fomentando o processo transexualizador.
- **Elaboração de Normativas:** Auxiliar na criação e atualização de protocolos, notas técnicas e normativas que incluam a saúde LGBTQIA+ nos diferentes níveis de atenção, alinhadas às legislações vigentes.
- **Revisão e Atualização:** Promover revisões periódicas da Linha de Cuidado para adequação às demandas e avanços na área.

Essas ações visam assegurar que a população LGBTQIA+ tenha acesso digno, inclusivo e equitativo aos serviços de saúde no DF, integrando assistência, promoção de direitos e combate à discriminação.

6º Fórum de Saúde Indígena debate a intersetorialidade para atendimento das demandas da população

Foi realizado o 6º Fórum de Saúde Indígena em Contexto Urbano no Distrito Federal. Com cerca de 120 participantes, incluindo representantes de etnias indígenas, o evento buscou promover a interação de diferentes áreas governamentais para compreender melhor as demandas da população indígena. A SES-DF garante aos povos indígenas o acesso à atenção integral à saúde, de acordo com os princípios e as diretrizes do Sistema Único de Saúde. As ações contemplam o espaço e o processo sociocultural dessa população, de modo a favorecer a superação aos agravos à saúde, sempre reconhecendo a eficácia de sua medicina e o direito desses povos à sua cultura.

Elaborado o Plano de Expansão da Atenção Primária à Saúde (APS)

Iniciada na Secretaria de Saúde desde 2016, a metodologia de Planificação de Atenção à Saúde traz benefícios aos usuários da rede. O método busca integrar a Atenção Primária e a Secundária (especializada), organizando fluxos e facilitando o acesso aos serviços de saúde, reunindo-os em um só lugar. A planificação começou pela Região Leste e tomou como ponto de partida a linha de cuidado de diabetes e hipertensão, avançando para a área materno-infantil. O Centro de Atenção a Diabetes e Hipertensão (CADH) é um dos resultados da integração. O local atende o usuário em sua totalidade. Já na Região Centro-Sul, a planificação resultou no Centro Especializado em Diabetes, Hipertensão e Insuficiência Cardíaca (Cedhic).



Rede de Hortos Agroflorestais

A Rede de Hortos Agroflorestais Medicinais Biodinâmicos (RHAMB) é uma iniciativa da Secretaria de Saúde e da Fundação Oswaldo Cruz (Fiocruz) dedicada ao cultivo de plantas medicinais e Plantas Alimentícias Não Convencionais (PANCs) de forma comunitária e com base na agricultura biodinâmica, relacionada a uma visão de saúde ampla e integral. A RHAMB foi homenageada na CLDF em seminário promovido pela Comissão da Agenda 2030 Lago Norte. Na ocasião, foram reconhecidas as 28 iniciativas de múltiplos segmentos que atuam no Lago Norte com o compromisso de contribuir com o desenvolvimento sustentável do território. Além disso, foi anunciada como uma das três experiências nacionais mais bem-sucedidas na área de segurança alimentar e nutricional. Ao todo, foram 43 iniciativas inscritas. A apresentação foi feita em novembro, durante o II Encontro da Estratégia Alimentar Cidades, do Ministério do Desenvolvimento Social e Combate à Fome (MDS). A SES-DF conta com 23 hortos instalados em unidades de saúde da rede pública distrital. Ao todo, são mais de 8 mil metros quadrados manejados por gestores, profissionais e usuários do SUS. O primeiro dos dez Hortos Agroflorestais Medicinais Biodinâmicos (HAMB) previstos começou a ser implementado na Unidade Básica de Saúde 2 de Sobradinho. A iniciativa compõe o curso de aperfeiçoamento em HAMB oferecido a 60 profissionais da Secretaria de Saúde. Por meio da capacitação, os participantes estarão aptos a trabalhar na Rede de Hortos Agroflorestais Medicinais Biodinâmicos (RHAMB), iniciada pela pasta em 2018. Além disso, eles irão atuar diretamente na disponibilização de futuros hortos públicos. Atualmente, há 15 unidades distribuídas pelas sete regiões de saúde do DF. Assim, o novo espaço em Sobradinho amplia o acesso a pessoas que buscam as plantas por seus valores medicinais e nutricionais. O cultivo de plantas medicinais e de plantas alimentícias não convencionais (Pancs) contribui ao projeto, uma vez que elas se tornam matéria-prima para a produção de fitoterápicos pelas Farmácias Vivas.



Foto: Agência Saúde-DF

Programação Orçamentária não Executada

Em relação à ação 3135 – Construção de UBS, subtítulo 0061 e 4208 – Desenvolvimento de Ações da APS, subtítulos 5616 e 5618, houve a dedução integral dos valores inicialmente autorizados na LOA 2024.

OBJETIVO ESPECÍFICO: 0255 - ATENÇÃO ESPECIALIZADA E AMBULATORIAL E HOSPITALAR À SAÚDE



A Atenção Especializada Ambulatorial e Hospitalar à Saúde tem como proposta coordenar os processos da média e alta complexidade relacionados à formulação, promoção de políticas e planos de ação, linhas de cuidado, protocolos clínicos, fluxos assistenciais e de regulação, fomentando o processo de incorporação de tecnologias e inovação em saúde. São ações que visam a integralidade do cuidado, pois são vinculadas a serviços de maior densidade tecnológica que a Atenção Primária à Saúde (APS). Com isso, de acordo com a necessidade da população, ofertam-se ações e serviços especializados, de apoio, diagnóstico e terapêutico, além de atendimentos de urgência e emergência, cirurgias, internações hospitalares, atenção domiciliar e terapia intensiva. Constitui-se, portanto, como parte indispensável das redes integradas de assistência com grande importância no fortalecimento da APS e na estruturação da Rede de Atenção à Saúde (RAS).

As Ações Orçamentárias 2060, 2145, 2885, 3140, 3141, 3223, 3225, 3467, 3736, 4009, 4056, 4068, 4137, 4138, 4205, 4206, 4227, 5012, 5043, 6016 e 6052 compõem esse objetivo.

A seguir, são apresentados os resultados da produção ambulatorial e hospitalar dos estabelecimentos públicos e privados contratados pela SES-DF, organizados por grupo de procedimentos.

Produção da Atenção Ambulatorial Especializada, por grupo de procedimentos, SES-DF, 2024.

Grupo de Procedimentos	Procedimentos (número)	Valor Autorizado (R\$)
01 Ações de Promoção e Prevenção em Saúde	228.813	367.668,52
02 Procedimentos com Finalidade Diagnóstica	17.532.232	137.874.078,86
03 Procedimentos Clínicos	11.015.554	149.707.931,51
04 Procedimentos Cirúrgicos	132.768	6.617.921,92
05 Transplantes de Órgãos, Tecidos e Células	23.881	6.861.629,62
06 Medicamentos	24.217.860	17.888.196,56
07 Órteses, Próteses e Materiais Especiais	158.795	26.351.780,25
08 Ações Complementares da Atenção à Saúde	48.820	2.279.538,60
Total	53.358.723	347.948.745,84

Fonte: Dados extraídos do TABWIN em 09/01/2025.

Nota: Dados de janeiro a novembro de 2024. Mês de dezembro ainda não se encontra disponível no DATASUS

Produção da Atenção Especializada Hospitalar, por grupo de procedimentos, SES-DF, 2024.

Grupo de Procedimentos	Procedimentos (n)	Valor Autorizado (R\$)
02 Procedimentos com Finalidade Diagnóstica	390	352.262,15
03 Procedimentos Clínicos	149.966	171.446.544,70
04 Procedimentos Cirúrgicos	68.966	149.141.385,32
05 Transplantes de Órgãos, Tecidos e Células	1.656	23.882.375,34
Total	220.978	344.822.567,51

Fonte: Dados extraídos do TABWIN em 09/01/2025.

Nota: Dados de janeiro a novembro de 2024. Mês de dezembro ainda não se encontra disponível no DATASUS

Programação Orçamentária Realizada

Construção, Reforma, Ampliação e Manutenção predial

O pronto-socorro pediátrico do Hospital Regional de Taguatinga (HRT) foi revitalizado, oferecendo 16 leitos, incluindo dois na sala vermelha e um de isolamento, e capacidade para atender até 100 crianças por dia em períodos de maior demanda, como nos picos de doenças respiratórias sazonais. As melhorias incluem pintura, novos pisos, adequações de banheiros, móveis, climatização, e redes elétrica, hidráulica e de gases hospitalares, proporcionando um ambiente mais confortável e eficiente para pacientes, acompanhantes e servidores.



Foto: Agência Saúde-DF

Outra Unidade reformada foi a Pediatria do Hospital Regional do Guar (HRGu), com um investimento de R\$ 513 mil. As melhorias incluram a troca da rede de gases medicinais, o revestimento de pisos e paredes, a reviso eltrica e hidrulica, alm de novos armrios, sinalizao e consultrios. Tambm foram criados espaos para fisioterapia e nebulizao, banheiros exclusivos e uma brinquedoteca. A estrutura inclui agora 16 leitos, com capacidade para 20, e um novo consultrio multidisciplinar no pronto-socorro peditrico.



Foto: Agência Saúde-DF

As revitalizaes na Regio Leste de Sade, que inclui Parano e So Sebastio, somaram mais de R\$ 724 mil em investimentos e proporcionaram melhorias no Centro Materno-Infantil (Cami), no laborrio de So Sebastio e na cozinha do Hospital da Regio Leste (HRL). No Cami, 537 m² foram renovados para atendimento multidisciplinar de crianas e gestantes de alto risco, com capacidade para mais de 320 atendimentos semanais. O espao inclui servios como fisioterapia, fonoaudiologia e pr-natal de alto risco.

O laborrio de So Sebastio, localizado na UBS 1, recebeu R\$ 107 mil para ampliao da recepo e renovao das instalaes, agilizando a anlise de exames e melhorando a logstica regional. J a cozinha do HRL foi revitalizada com um investimento de quase R\$ 350 mil, incluindo melhorias no piso, teto, rede eltrica e hidrulica, alm de adequaes no aougue. O local produz cerca de 1,2 mil refeies dirias para pacientes e servidores.

Alm disso, o Hospital Regional de Planaltina (HRPL) recebeu uma nova subestao de energia com capacidade ampliada para 1000 kVA, composta por dois transformadores trifsicos de



500 kVA cada. O investimento de R\$ 1,7 milhão moderniza a infraestrutura elétrica, eliminando quedas frequentes, possibilitando a realização de exames como tomografias no local e atendendo também a nova ala em construção.



Foto: Jhonatan Cantarelle/Agência Saúde-DF

Durante o ano de 2024 diversas ações foram realizadas na manutenção predial das estruturas físicas da SES-DF, realizadas por meio dos contratos de manutenção predial que contemplaram como, por exemplo, cozinhas, centro cirúrgicos, ambulatórios e pronto socorros. Importantes ações foram realizadas no Hospital de Apoio de Brasília – HAB, Hospital Materno Infantil Dr. Antonio Lisboa – HMIB, Hospital São Vicente de Paulo – HSVP, Hospital Regional da Asa Norte – HRAN, Hospital Regional do Gama – HRG, Hospital da Região Leste – HRL, Hospital Regional de Sobradinho – HRS e Hospital Regional da Ceilândia – HRC.

Além dessas reformas, foram autorizados o investimento para a construção de dois grandes hospitais para a população do Distrito Federal: Hospital Regional do Recanto das Emas (HRE), destinado a atendimentos em clínica médica e pediatria, com previsão de 100 leitos, sendo 60 de clínica médica, 30 pediátricos e 10 de UTI pediátrica, em uma área de 16.742 m² e o Hospital Clínico Ortopédico do Guará com 160 leitos, sendo 90 de ortopedia, 50 de clínica médica e 20 de UTI, com o objetivo de ampliar os leitos ortopédicos do DF de 246 para 336, atendendo áreas como coluna, quadril, joelho, reconstrução óssea e outros tratamentos especializados.

Outras obras encontram-se em andamento, assim como a Construção do Bloco Auxiliar do Hospital Regional de Planaltina, com 85% de execução e a Reforma e ampliação do Pronto Socorro, incluso construção de nova subestação do Hospital Regional de Brazlândia – HRBz, com 3,70% de execução. Os projetos buscam reduzir as filas e melhorar a saúde pública da população do Distrito Federal.

Cirurgias Eletivas

A Secretaria de Saúde atualizou os processos de regulação de cirurgias eletivas com o objetivo de qualificar e acelerar os procedimentos, além de reduzir o tempo de espera. As mudanças visam consolidar dados mais precisos sobre os pacientes e melhorar os fluxos de trabalho, reduzindo processos manuais e aprimorando os relatórios de produtividade das unidades de saúde. O objetivo é gerar listas de espera mais qualificadas e transparentes, com dados reais sobre os usuários. Também foi investido R\$ 14,1 milhões para a contratação de cerca de 48 mil procedimentos de anestesiologia. O objetivo é proporcionar mais eficiência e transparência no atendimento ao SUS.



Foto: Jhonatan Cantarelle/ Agência Saúde -DF.

Atenção Domiciliar

A Atenção Domiciliar (AD) é uma modalidade de cuidado que substitui ou complementa internações hospitalares, promovendo prevenção, tratamento, reabilitação e cuidados paliativos em casa, integrada às Redes de Atenção à Saúde (RAS). O Programa Melhor em Casa, do Ministério da Saúde, reforça essa abordagem ao oferecer atenção domiciliar a pacientes com limitações, reduzindo internações prolongadas, facilitando altas precoces e aliviando a sobrecarga hospitalar. Nesse contexto, a Secretaria de Saúde do Distrito Federal está expandindo o Serviço de Atenção Domiciliar de Alta Complexidade (SAD-AC), parte do Programa Melhor em Casa, para dobrar as vagas de home care de 100 para 200. Esse serviço atende pacientes dependentes de ventilação mecânica que podem continuar o tratamento em casa, liberando leitos de UTI e promovendo atendimento humanizado e maior qualidade de vida. O investimento anual de mais de R\$ 76 milhões abrange assistência multiprofissional contínua e o fornecimento de equipamentos especializados.

Saúde Bucal

Nos Centros de Especialidades Odontológicas (CEOs), são ofertados atendimentos especializados em diversas áreas da odontologia, incluindo periodontia, endodontia, cirurgia oral menor, estomatologia, atendimento a pessoas com deficiência ou pacientes com necessidades especiais (Pcd/PNE), tratamento de disfunção temporomandibular (DTM), odontopediatria e prótese dentária. Já na especialidade de Cirurgia e Traumatologia Bucomaxilofacial, são realizados atendimentos voltados para traumas na face, lesões na boca e face e cirurgias ortognáticas;

A Secretaria de Saúde investiu mais de R\$ 5,9 milhões em 2024 na aquisição de 4.455 equipamentos odontológicos, destacando-se: 121 consultórios odontológicos, 1433 canetas de alta rotação, 1278 micromotores, 1296 contra-ângulos, 201 peças retas, 93 compressores odontológicos, 1 tomógrafo odontológico por feixe cônico, para diagnósticos em 3D, 1 aparelho de raio-X panorâmico e telerradiografia, 8 aparelhos de raio-X panorâmico, 23 aparelhos de raio-X odontológicos. Visando modernizar o parque tecnológico e aprimorar o atendimento, a renovação beneficia os CEOs e hospitais regionais, ampliando a capacidade de diagnóstico e tratamento com tecnologias avançadas, como imagens 3D. Parte dos recursos veio de emenda parlamentar, e os equipamentos foram distribuídos entre 13 CEOs e outras unidades, fortalecendo o atendimento odontológico na rede pública.



Foto: Jhonantan Cantarelle/Agência Saúde-DF

Oncologia

A primeira farmácia ambulatorial especializada em oncologia do Distrito Federal foi inaugurada no Hospital Regional de Taguatinga (HRT). A unidade atende pacientes do SUS e oferece 15 tipos de medicamentos oncológicos, com possibilidade de ampliação do estoque. Localizada próxima ao setor de oncologia, a farmácia possui estrutura renovada, incluindo consultório para consultas farmacêuticas, visando facilitar o acesso e garantir adesão ao tratamento. A expectativa é atender cerca de 40 pacientes diariamente.



Foto: Jhonatan Cantarelle/Agência Saúde DF

Ainda neste contexto, o SUS oferece o exame genético para detecção de câncer de mama, ovários e outros tumores hereditários. O projeto-piloto da Secretaria de Saúde disponibiliza gratuitamente o painel de genes, realizado no Hospital de Apoio de Brasília (HAB), com acompanhamento personalizado para prevenção e diagnóstico precoce em casos de alterações moleculares. A iniciativa cumpre a Lei nº 6.733, que assegura o exame a mulheres com alto risco de câncer de mama.

Acrescenta-se ainda que os transplantes para o tratamento de linfoma aumentaram 17% no Distrito Federal em 2024, com 163 procedimentos realizados até agosto, frente a 135 no mesmo período de 2023. A SES-DF oferece o transplante autólogo, que utiliza células-tronco do próprio paciente, sendo essencial para tratar linfomas, tumores sólidos e mieloma múltiplo. O linfoma, um tipo de câncer no sangue, pode ser de Hodgkin, com maior índice de cura, ou



não Hodgkin. A conscientização sobre a doença, destacada no Dia Mundial de Conscientização sobre Linfomas (15 de setembro), reforça a importância do diagnóstico precoce e do cadastro de doadores de medula óssea para ampliar as chances de tratamento.

Outras Ações Relevantes

Plano de Enfrentamento para as Doenças Respiratórias da Infância no Distrito Federal

A Secretaria de Saúde ampliou a capacidade de atendimento a crianças com doenças respiratórias para atender ao aumento da demanda. Entre as ações realizadas, o Hospital Regional de Ceilândia (HRC) recebeu seis novos leitos pediátricos e o Hospital Materno-Infantil de Brasília (HMIB) ativou 14 leitos de enfermagem para crianças. As Unidades de Pronto Atendimento (UPAs) de São Sebastião, Recanto das Emas e Ceilândia passaram a oferecer atendimento pediátrico 24 horas. A ampliação do horário de atendimento nas Unidades Básicas de Saúde (UBSs) também contribuiu para melhorar a assistência às crianças.

Além disso, a SES-DF reforçou ainda as equipes, com a contratação temporária de 200 médicos generalistas para atendimento geral, incluindo pediatria, e a nomeação de 26 pediatras de carreira.

Criação de rota rápida para atendimentos em emergência pediátrica

A assistência hospitalar da região adotou medidas para otimizar e qualificar o atendimento pediátrico. No Hospital Regional de Ceilândia (HRC), a "rota rápida" direciona os pacientes aos locais apropriados, conforme a gravidade. A Equipe de Gerenciamento de Caso (EGC), junto com o gerente de acesso e qualidade da Diretoria de Atenção Primária, coordena o encaminhamento correto: crianças com fichas verdes ou azuis são direcionadas para as UBSs de referência, amarelas para as policlínicas, e vermelhas são atendidas no hospital. Essa organização contribuiu para que pacientes classificados como verdes ou azuis sejam retirados das portas de urgência e encaminhados à atenção primária, favorecendo o atendimento na pediatria.

Residências Terapêuticas

A ativação das primeiras residências terapêuticas da Secretaria de Saúde do DF marca um avanço na saúde mental, oferecendo maior autonomia e qualidade de vida a pacientes internados há mais de dois anos em hospitais. As unidades, que inicialmente terão 20 vagas (10 femininas e 10 masculinas), promovem reinserção social com uma rotina semelhante à de uma casa tradicional, contando com suporte 24 horas e acompanhamento nos Centros de Atenção Psicossocial (CAPS). As residências atendem pessoas com transtornos mentais graves sem suporte social ou familiar, ajudando na desinstitucionalização e liberando leitos hospitalares. A SES-DF planeja expandir o projeto para 100 vagas e abrir cinco novos CAPS até 2026, reforçando a rede de atenção mental no DF.

Centro de Referência Interdisciplinar em Síndrome de Down (CrisDown)

Centro de Referência Interdisciplinar em Síndrome de Down (CrisDown) se torna um serviço permanente no Distrito Federal, ou seja, uma política de Estado. Ele passa a ter equipe garantida e acesso pela população, atualmente o serviço atende 2,3 mil famílias e funciona no Hospital Regional da Asa Norte (Hran), mas vai ganhar uma nova sede na 612 Sul em projeto em fase de elaboração. Desde 2013, o CrisDown oferece suporte integral para pessoas com síndrome de Down, incluindo pediatras, fonoaudiólogos, psiquiatras, ortopedistas e neurologistas, atendendo todas as idades, reforçando o compromisso com diagnósticos, acompanhamento e inclusão social, promovendo autonomia e oportunidades para os pacientes.

Referência em tratamento de Doenças Raras

O Hospital da Criança de Brasília José Alencar (HCB) é uma referência nacional no tratamento de doenças pediátricas raras, complexas e crônicas. Parte da rede da Secretaria de Saúde do DF, destaca-se em especialidades como oncologia, gastro-hepatologia, neuropediatria e transplante de medula óssea. Com mais de 6 milhões de atendimentos realizados desde 2009, o HCB é reconhecido por sua excelência em diagnósticos e tratamentos, além de ser pioneiro



em neurocirurgias de alta complexidade e terapias renais. A unidade é acreditada com excelência pela ONA e mantém parcerias internacionais que reforçam sua atuação em casos de alta complexidade.



Foto: Sandro Araújo/Agência Saúde-DF

Programação Orçamentária não Executada

Ação 2885 – Manutenção de Máquinas e Equipamentos, Subtítulo 0008, houve a dedução integral dos valores inicialmente autorizados na LOA 2024.

Ação 3140 – Construção de Unidades de Atenção Especializada, Subtítulo 0003 e 0005, houve a dedução integral dos valores inicialmente autorizados na LOA 2024. Já o Subtítulo 0007, relacionado a Planaltina, não houve execução dos recursos, tendo em vista que a emenda foi ingressada apenas no final do exercício.

Ação 3141 – Ampliação de Unidades de Atenção Especializada, houve a dedução de 98,58% dos valores inicialmente autorizados na LOA 2024.

Ação 3223 – Reforma de unidades de Atenção especializada, Subtítulo 0021, houve a dedução integral dos valores inicialmente autorizados na LOA 2024.

Ação 3467 – Aquisição de Equipamentos – Materiais Permanentes, Subtítulos 9671, 9672 e 9673, houve a dedução integral dos valores inicialmente autorizados na LOA 2024. O Subtítulo 0020, não houve execução dos recursos, tendo em vista que a emenda foi ingressada apenas no final do exercício.

Ação 3765 – Reforma de unidades de Assistência Farmacêutica, houve a dedução integral dos valores inicialmente autorizados em lei.

Ação 4137 – Contratualização dos Hospitais de Ensino: Ação é relacionada a capacitação de servidores que teve o empenho cancelado por pendências não sanadas em tempo oportuno para realização dos cursos planejados.

Ação 4138 – Ações Serviço Social: Não houve execução por dificuldade na regulamentação da execução, visto que sua descrição se vincula à custeio por meio de repasse financeiro à pessoa física.

Ação 4206 – Contrato de Gestão, Subtítulo 0003, não houve utilização do recurso visto a força de trabalho relacionada possuir salário superior ao Piso da Enfermagem.

Ação 5012 – Aquisição de Imóvel: Considerando a publicação da Lei nº 7561/2024 (PL 1296/2024), no DODF nº 73A, Edição Extra, seção 1 e 2 de 07/10/2024 a Emenda Parlamentar nº 00269.01, inicialmente destinada a aquisição de imóvel para o CEDOH, foi cancelada. Dessa forma, por indisponibilidade de créditos orçamentários, acerca dos subtítulos 0002 e 0003 não foi possível realizar a aquisição do referido imóvel.



Ação 5043 e 3140, Subtítulos 0015 e 0016, relacionadas a Construção do Hospital de Doenças Raras, não houve execução dos recursos autorizados em LOA. Entretanto, cabe ressaltar que o Hospital da Criança de Brasília José Alencar (HCB) é uma referência nacional no tratamento de doenças pediátricas raras.

Ação 9107 – Transferência Financeira a Entidades, Subtítulos 0310, 0313, 0314, 0315 e 0318, houve a dedução integral dos valores inicialmente autorizados em Lei.

OBJETIVO ESPECÍFICO: 0256 - ASSISTÊNCIA FARMACÊUTICA

A Assistência Farmacêutica engloba ações voltadas à promoção, proteção e recuperação da saúde, por meio do acesso aos medicamentos e uso racional, conforme a Política Nacional de Assistência Farmacêutica (PNAF) presente na Resolução CNS nº 338/2004. Possui caráter sistêmico, multidisciplinar e envolve o acesso a todos os medicamentos considerados essenciais, garantindo a segurança do paciente e o menor custo por tratamento.

O Plano Estratégico do Distrito Federal definiu como uma das grandes batalhas da Assistência garantir que a população tenha acesso ao medicamento certo na hora certa. Para tal fim, a necessidade de melhorar o acesso da população aos medicamentos é primordial, bem como a logística para seu armazenamento e distribuição, sobretudo para os medicamentos de alto custo.

A viabilização desse objetivo concretiza-se por meio das Ações Orçamentárias 3765, 4215 e 4216.

Programação Orçamentária Realizada

Em 2024, ocorreu o desenvolvimento do projeto PROFARMA-SUS - Protocolos de Serviços Farmacêuticos no SUS-DF: Sistematização do Cuidado e Ampliação do Acesso. O projeto PROFARMA-SUS tem por objetivo sistematizar e implementar serviços clínicos oferecidos por farmacêuticos no âmbito do SUS através do desenvolvimento, qualificação e avaliação do uso de instrumentos e documentos de prática com base em evidência científica.

A proposta do PROFARMA - SUS é transversal aos serviços geridos da Assistência Farmacêutica de acordo com metodologia da pesquisa já aprovada em Comitê de Ética e com as pactuações e alinhamentos realizados entre os pesquisadores da UnB e a SES-DF. Entre os objetivos específicos destacam-se:

- 1) Realizar diagnóstico situacional acerca dos serviços clínicos providos por farmacêuticos realizados no âmbito da atenção primária, secundária e hospitalar;
- 2) Elaborar, avaliar e/ou adaptar documentos (diretrizes e/ou protocolos) relacionados a serviços farmacêuticos no contexto da SES-DF;
- 3) Realizar treinamento relacionado aos documentos elaborados para farmacêuticos;
- 4) Prover auditoria e feedback aos núcleos de farmácia clínica no processo de implementação dos serviços;
- 5) Analisar impactos clínicos, econômicos e humanísticos associados à aplicação e/ou utilização dos documentos elaborados pós-treinamento. A partir do Programa, foram elaborados 32 roteiros de dispensação, que irão atender diferentes níveis de atenção e necessidade em saúde.

Adicionalmente, com o objetivo de viabilizar a ação estratégica: "Estruturar ação para aumentar o número de farmácias que ofertam ações de cuidado farmacêutico" e atingir a meta de ampliar de 9,5% para 50% as farmácias das UBS tipo 2 e da atenção especializada ambulatorial que ofertam o cuidado farmacêutico, foram desenvolvidas as seguintes atividades:

- Criação e implementação da Câmara Técnica de Cuidado Farmacêutico no âmbito da SES-DF (CAT-CuidaFar), no qual foram realizadas 7 reuniões pautadas no estabelecimento da carteira de serviços de cuidado farmacêutico, incluindo a definição dos parâmetros para o seu monitoramento;



- Organização e promoção do Ciclo de Seminários em Assistência Farmacêutica, estratégia para capacitar os farmacêuticos da rede, qualificar e incentivar a prestação de cuidado farmacêutico de maneira adequada, do qual participaram 75 farmacêuticos, dentre servidores e estudantes.



Foto: Agência Saúde-DF

Ainda no âmbito da Assistência Farmacêutica, foram desenvolvidas as ações de ampliação das unidades de dispensação de Profilaxia Pré-Exposição ao HIV (PrEP), Profilaxia Pós-Exposição ao HIV (PEP) e Terapia Antirretroviral (TARV) na Atenção Primária. Dessa forma, atualmente a SES/DF passou a contar com 19 unidades básicas de saúde (UBS) que realizam a dispensação de PrEP (Profilaxia Pré-Exposição ao HIV), TARV (Terapia Antirretroviral) e PEP (Profilaxia Pós-Exposição ao HIV), denominadas como Unidades Dispensadoras de Medicamentos (UDM) e outras 20 unidades que dispensam PEP.

No contexto de capacitações, destacam-se:

- Curso "Ferramentas biomédicas para o manejo da Infecção pelo HIV na APS" voltado aos médicos, enfermeiros e farmacêuticos da SES-DF que atuam nas UBS indicadas com farmácias dispensadoras de PEP, PrEP e TARV e Treinamento no Sistema de Controle Logístico de Medicamentos do Ministério da Saúde (MS) - Siclom. Foram capacitados aproximadamente 40 farmacêuticos.
- Curso "Prevenção, Diagnóstico e Cuidado Integral às Pessoas Vivendo com HIV/aids na Atenção Primária à Saúde" e Treinamento no sistema de controle logístico de medicamentos do Ministério da Saúde (MS) - Siclom. Foram capacitados aproximadamente 40 farmacêuticos.
- Curso de Cuidado Farmacêutico nas profilaxias pré e pós exposição ao HIV em parceria com a Universidade de Brasília (UnB), ministrado de forma interativa, combinando palestras, estudos de caso e discussões em grupo. Foram capacitados aproximadamente 100 farmacêuticos.

Em termos de produção, no ano de 2024, o Núcleo de Farmácia Viva (NFARV), completou a produção e distribuição de 26.263 fitoterápicos oficiais constantes da REME-DF; o cadastramento da UBS 02 - Ceilândia ao fornecimento de fitoterápicos oficiais; o alcance de 25 Unidades Básicas de Saúde cadastradas ao serviço; a inclusão de QR Code nos rótulos dos medicamentos fitoterápicos, possibilitando fácil acesso às informações técnicas do produto, ao modo de usar, e a outras advertências importantes e, por fim, a Publicação da 10ª Edição Atualizada do Guia de Orientação a Profissionais de Saúde (Fitoterápicos Oficiais).



Foto: Sandro Araújo/Agência Saúde-DF

Neste ano, foi realizada, ainda, a 1ª Jornada de Farmácia Clínica e Cuidado Farmacêutico (JFACC), com o tema "O percurso do paciente e a sistematização de práticas no ambiente hospitalar". O evento reuniu aproximadamente 200 farmacêuticos da rede da Secretaria de Saúde do Distrito Federal e instituições parceiras (IGESDF, HUB, HUCB e ICTDF), promovendo a troca de conhecimentos e experiências no campo da farmácia clínica e do cuidado farmacêutico.

Durante a 1ª Jornada de Farmácia Clínica e Cuidado Farmacêutico (JFACC), em 2024, foram premiadas as experiências exitosas que representaram unidades de saúde com iniciativas inovadoras e de impacto significativo, com os seguintes resultados:

- 1º Lugar apresentação oral: Atuação Farmacêutica no Acompanhamento Ao Paciente Em Uso De Filgrastim (HRT).
- 2º Lugar apresentação oral: Processo De Orientação De Alta Farmacêutica Em Um Hospital Público Pediátrico De Média E Alta Complexidade Utilizando Materiais Lúdicos (HCB).
- 3º Lugar apresentação oral: Desenvolvimento De Um Instrumento Para Classificação E Padronização De Intervenções Realizadas Por Farmacêuticos Clínicos (IHBDF)
- Destaque de pôster: Implementação De Plantões Verticais Como Estratégia Para Continuidade Do Serviço De Farmácia Clínica Em Um Hospital Público Do Distrito Federal: Uma Experiência Relatada (HRS).



Foto: Agência Saúde-DF



Em relação aos atendimentos realizados, o total de atendimentos com entrega de medicamentos em 2024 foi de 535.230, com média de: 16.228; 14.868 e 10.900 atendimentos mensais no NFCE-AS, NFCE-CEI e NFCE-GAM, respectivamente, conforme imagem a seguir:

Quantidade de Atendimentos com Entrega de Medicamentos - CEAF

Estabelecimento de Saúde	Núcleo de Farmácia do Componente Especializado na Asa Sul -DF	Núcleo de Farmácia do Componente Especializado na Ceilândia - DF	Núcleo de Farmácia do Componente Especializado no Gama - DF	Total	Média
Mês Ano	Total Pacientes	Total Pacientes	Total Pacientes	Total Pacientes	Total Pacientes
JAN 2024	14.616	15.489	9.844	39.949	13.316
FEV 2024	14.278	16.007	10.016	40.301	13.434
MAR 2024	14.914	15.391	9.614	39.919	13.306
ABR 2024	15.815	16.890	10.328	43.033	14.344
MAI 2024	15.594	16.276	10.388	42.258	14.086
JUN 2024	15.783	16.605	10.505	42.893	14.298
JUL 2024	16.433	17.834	10.987	45.254	15.085
AGO 2024	17.981	19.561	11.878	49.420	16.473
SET 2024	17.586	19.112	11.980	48.678	16.226
OUT 2024	17.236	18.928	11.844	48.008	16.003
NOV 2024	17.615	19.560	12.307	49.482	16.494
DEZ 2024	16.888	18.043	11.104	46.035	15.345
Total	194.739	209.696	130.795	535.230	
Média	16.228	17.475	10.900		14.868

Foram realizados cerca de 1.500 atendimentos diários, presenciais, nas três farmácias. Além de atendimentos presenciais, em média 10.650 pacientes cadastrados nas Farmácias de Alto Custo receberam, a cada mês, medicamentos pelo Programa de Medicamentos em Casa, que disponibiliza a entrega de medicamentos em domicílio. A logística do Programa envolve dispensação pelo sistema Hórus, busca de receitas de controle especial nas residências e conferência pelo farmacêutico, entregas, entre outros.

No componente especializado da Assistência Farmacêutica, uma importante inovação foi o lançamento da produção farmacêutica de atividades de cuidado farmacêutico. Foram realizados 1.028 procedimentos sob os códigos de consulta de profissionais de nível superior na atenção especializada (especialmente em se tratando do acompanhamento farmacoterapêutico de pacientes com doença falciforme, dando seguimento a projeto iniciado em exercício anterior), assim como o código de atividade educativa / orientação em grupo na atenção especializada.

Total de procedimentos		
1.028		
Procedimento	Total	Valor
0101010028 - ATIVIDADE EDUCATIVA / ORIENTAÇÃO EM GRUPO NA ATENÇÃO ESPECIALIZADA	108	291,60
0301010048 - CONSULTA DE PROFISSIONAIS DE NIVEL SUPERIOR NA ATENÇÃO ESPECIALIZADA (EXCETO MÉDICO)	920	5.796,00
Total	1.028	6.087,60

Fonte: Infosaúde



Programação Orçamentária não Executada

Na ação 4216 – Aquisição de Medicamentos, subtítulo 0004, houve a dedução integral dos valores inicialmente autorizados na LOA 2024.

OBJETIVO ESPECÍFICO: O257 - VIGILÂNCIA EM SAÚDE

No contexto do Sistema Único de Saúde (SUS), a Vigilância em Saúde é compreendida como um processo contínuo e sistemático de coleta, consolidação, análise de dados e disseminação de informações sobre eventos relacionados à saúde, em busca do planejamento e da implementação de medidas de saúde pública, mediante a regulação, intervenção e atuação em condicionantes e determinantes da saúde, para proteção e promoção da saúde da população. Trata-se de um objetivo transversal, cujos componentes são: Vigilância Ambiental em Saúde, Vigilância Sanitária, Vigilância Epidemiológica, Vigilância da Saúde do Trabalhador e Vigilância Laboratorial, cabendo ao Laboratório Central de Saúde Pública (LACEN-DF) a função de realizar análises nas áreas de biologia médica, medicamentos, toxicologia e controle de qualidade em produtos e ambientes.

Para o período de 2024 a 2027, definiu-se como desafio fortalecer as ações de vigilância à saúde, por meio da elaboração e da implementação da Política Distrital de Vigilância em Saúde alinhada ao conjunto de políticas de saúde no âmbito do SUS, considerando a transversalidade das ações sobre a determinação do processo saúde-doença.

Dentre as realizações executadas ao longo de 2024, destacam-se, por componente, as descritas a seguir:

Programação Orçamentária Realizada

VIGILÂNCIA AMBIENTAL EM SAÚDE

A Vigilância Ambiental em Saúde, cujas iniciativas são concretizadas por meio da Ação 2601, [GSDL1] atua no monitoramento e controle dos fatores determinantes e condicionantes do meio ambiente, de riscos biológicos (controle de vetores e zoonoses) e não biológicos (vigilância da qualidade da água para consumo humano, do solo, do ar, em situações de catástrofes com produtos químicos perigosos e desastres naturais), que interferem na saúde humana, com finalidade de recomendar e adotar medidas de prevenção e controle dos fatores de riscos e das doenças ou agravos relacionados à variável ambiental.

A SES-DF elaborou o Plano de Contingência para Resposta às Emergências em Saúde Pública por Dengue, Chikungunya e Zika, com o objetivo de antecipar cenários, identificar pontos críticos e estabelecer estratégias para minimizar os impactos à saúde da população. O ponto de partida foi a formalização de um Grupo de Trabalho encarregado da revisão do plano vigente, seguindo as orientações do Guia de Elaboração dos Planos de Contingência do Ministério da Saúde. O processo de elaboração contou com contribuições das regiões de saúde do Distrito Federal e com as discussões realizadas durante a Reunião para Avaliação Pós-evento: Epidemia de Dengue no Distrito Federal, 2023/2024. Essa avaliação foi conduzida com o apoio da Organização Pan-Americana da Saúde (OPAS) e seguiu o modelo preconizado pela Organização Mundial da Saúde (OMS).

O Plano detalha o panorama do Sistema de Saúde do DF, descreve a situação epidemiológica, os cenários de risco e define os estágios operacionais de resposta, com cinco níveis. Cada estágio contém atividades específicas a serem implementadas conforme o cenário epidemiológico e assistencial identificado. Essa abordagem estruturada permite ao sistema de saúde atuar de forma eficiente e coordenada em situações de emergência, protegendo a população de forma mais eficaz.

No que tange ao combate à dengue, a SES-DF desenvolveu diversas iniciativas, com destaque para as seguintes:

- Intensificação das ações preventivas contra a doença, promovendo a instalação de cerca de 4 mil Estações Disseminadoras de Larvicida (EDLs) nas residências. Essas armadilhas são fundamentais para conter a proliferação do *Aedes aegypti*, e sua instalação depende da adesão voluntária dos moradores. Embora o trabalho



preventivo seja contínuo, ele é reforçado especialmente durante o período chuvoso, quando os riscos de surtos aumentam.

- Ampliação dos serviços para atender pessoas com sintomas de dengue. As Unidades Básicas de Saúde (UBSs) 2 de Ceilândia e 2 de Brazlândia passaram a operar aos sábados e domingos e outras 60 UBSs já funcionavam aos sábados, enquanto 14 unidades estendem os atendimentos de segunda a sexta-feira até as 22h, garantindo maior cobertura e assistência à população.



Foto: Agência Saúde-DF

- Desenvolvimento do aplicativo "e-Visit@ DF Endemias", uma ferramenta inovadora que permitirá aos agentes de Vigilância Ambiental em Saúde coletar e gerenciar informações sobre doenças de forma ágil e eficiente. O objetivo do aplicativo é modernizar o gerenciamento de dados, facilitando o controle do *Aedes aegypti* e de outros vetores. Ele possibilitará o registro em tempo real das visitas domiciliares, com georreferenciamento, permitindo a criação de mapas de risco. Esses mapas destacarão as áreas de maior incidência do vetor, orientando as estratégias de controle da SES-DF. O desenvolvimento do projeto foi viabilizado por um Acordo de Cooperação Técnica (ACT) firmado em agosto entre a SES-DF e a Secretaria de Saúde de Mato Grosso do Sul (SES-MS), estado que utiliza o aplicativo desde 2016. Esse acordo promove a troca de soluções digitais e o desenvolvimento colaborativo de novas tecnologias para saúde pública. Inicialmente, serão fornecidos 79 celulares aos agentes que atuam na região do Plano Piloto, onde o sistema será testado e validado. Após essa fase, o projeto será expandido gradualmente para as demais regiões administrativas do Distrito Federal, marcando um avanço significativo na utilização de tecnologias para o controle de endemias.
- Treinamento para 62 agentes da Vigilância Ambiental (Avas). Durante a capacitação, foram abordados temas essenciais relacionados ao combate à dengue, incluindo orientações sobre como interagir com moradores, preencher corretamente documentos e boletins, além de procedimentos necessários para inspeções em quintais residenciais. Os agentes têm a missão de visitar residências, orientar os moradores sobre a eliminação de possíveis focos do mosquito *Aedes aegypti* e aplicar tratamentos adequados em depósitos de larvas, quando necessário. Suas atribuições vão além do combate à dengue, abrangendo ações de prevenção e controle de epidemias e pragas, visitas técnicas, atividades educativas e pesquisas, além de participação em programas de saúde ambiental voltados ao controle de endemias e zoonoses.
- Treinamento a 80 médicos da Atenção Primária à Saúde (APS). O evento foi realizado na Fundação de Ensino e Pesquisa em Ciências da Saúde (FEPECS) e teve como objetivo aprimorar o conhecimento dos profissionais sobre dengue e febre maculosa,



com foco nos protocolos de identificação de sintomas e manejo clínico, especialmente em casos graves. Essas capacitações reforçam a estrutura da rede de saúde no enfrentamento de doenças e na promoção de cuidados preventivos, beneficiando diretamente a população do DF.

- Instituição de grupo de planejamento e de equipe de supervisão para intensificar as ações de controle vetorial do mosquito *Aedes aegypti*, transmissor da doença. O grupo de planejamento tem a responsabilidade de se reunir semanalmente para avaliar indicadores epidemiológicos e definir as áreas prioritárias de intervenção. Com base nessa análise, são elaborados os mapas de atendimento da dengue, orientando as ações de controle nas regiões mais afetadas. O grupo também é responsável por operacionalizar essas atividades, monitorar os resultados e ajustar os planos de ação conforme necessário. Já a equipe de supervisão que acompanha a execução das atividades de controle vetorial verifica a aplicação adequada dos inseticidas, registrando parâmetros como o início e a velocidade da aplicação, o posicionamento correto do veículo na via e a dosagem liberada, garantindo conformidade com as normas estabelecidas pelo Ministério da Saúde.
- Aquisição de 185 equipamentos Point of Care, realizada por meio de um acordo de cooperação com a Organização Pan-Americana de Saúde (Opas). Esses aparelhos realizam exames de forma rápida e eficiente, ajudando a suprir uma importante lacuna no atendimento da doença. Sem o Point of Care, as amostras de sangue coletadas nas UBS ou tendas de acolhimento precisam ser transportadas pelos próprios servidores até hospitais, onde os resultados levam de 3 a 4 horas para ficarem prontos. Com o Point of Care, essa dinâmica foi transformada, o tempo de diagnóstico é reduzido para aproximadamente 30 minutos. Essa agilidade é crucial para a identificação do estado clínico do paciente, permitindo avaliar a gravidade do caso. No momento de distribuição, as equipes de saúde passam ainda por treinamento de manejo da máquina.
- Desenvolvimento do "Estadiômetro", um sistema inovador voltado para o estadiamento da dengue, com o objetivo de auxiliar e facilitar a classificação de pacientes suspeitos da doença. O programa identifica os diferentes estágios ou fases da infecção transmitida pelo *Aedes aegypti* e orienta o manejo clínico, conforme as diretrizes do MS. O sistema está disponível para todos os profissionais da Atenção Primária em Saúde e pontos de atenção que integram a Rede de Urgência e Emergência (RUE).
- Lançamento da "Manu", uma inteligência artificial criada para reforçar as ações de combate à dengue, oferecendo informações e orientações de forma prática e acessível. A ferramenta está disponível no site da SES e responde a perguntas frequentes, como onde encontrar atendimento para sintomas de dengue, como realizar denúncias de possíveis focos do mosquito *Aedes aegypti* e quais são os locais de vacinação.



Foto: Agência Saúde-DF

Em relação à imunização, foram imunizados contra a raiva mais de 112 mil cães e gatos. Durante a campanha de imunização, 82.905 vacinas foram aplicadas, sendo 68.246 em caninos (82,32% do total) e 14.659 em felinos (17,68%). As Regiões Administrativas que mais tiveram vacinas aplicadas foram: Ceilândia (10.877 animais vacinados; 13,11% do total), Gama (7.479; 9,02%) e Planaltina (6.077; 7,33%).

VIGILÂNCIA SANITÁRIA

A Vigilância Sanitária tem como objetivo realizar atividades normativas de fiscalização e educação visando eliminar, reduzir ou prevenir riscos à saúde da população do DF. Suas iniciativas são desenvolvidas por meio da Ação 2602.[GSDL1]

Em referência ao Programa Distrital de Vigilância Sanitária em Serviços de Diálise, destacam-se algumas realizações: Capacitação sobre monitoramento da qualidade da água dos serviços de diálise para auditores, enfermeiros, técnicos e especialistas, resultando em 32 estabelecimentos fiscalizados na qualidade da água para hemodiálise no DF, parceria firmada entre as Secretarias de Saúde do Distrito Federal e Tocantins, com a oferta de treinamento intensivo (sobre câmaras hiperbáricas) aos Auditores do Estado do Tocantins.

Outras ações relevantes foram:

- Habilitação de 07 e credenciamento de 62 Clínicas e Hospitais;
- Atendimento de mais de 60 chamadas de ouvidorias;
- Emissão de 28 Relatórios Técnicos para o Poder Judiciário/Ministério Público;
- Emissão de 97 Pareceres com Relatório Técnicos;
- Capacitação para o Sistema Nacional de Vigilância Sanitária (Boas práticas de inspeção em serviços de saúde com foco na segurança do paciente)
- Alinhamento com os Conselhos que atuam na área da estética no DF para aperfeiçoamento do Programa Distrital de Vigilância Sanitária em Unidades de Estética com Responsabilidade Técnica de Profissional de Saúde;
- Alinhamento de Ações com a ANVISA;
- Alinhamento para estratégias com os setores regulados.

Outro esforço da SES-DF foi para a modernização de processos de trabalho. Nesse sentido, destaca-se o 1º Termo aditivo ao Termo de Cooperação 111/2023 – firmado entre a SES/DF e a OPAS/OMS, para qualificação das ações de vigilância sanitária no Distrito Federal, com a digitalização de processos de trabalho, além do desenvolvimento de produtos relacionados à subscrição da plataforma de automação dos processos, e da remodelagem e automação dos macroprocessos e fluxos de análises e fiscalização. Encontram-se em desenvolvimento, ainda, outras duas atividades do Termo: a automatização dos processos operacionais e formação dos trabalhadores da unidade.



Quanto ao Programa de Monitoramento da Qualidade de Alimentos e do Programa de Análise de Resíduos de Agrotóxicos nos Alimentos - PARA/ANVISA, por meio do qual são realizadas coletas e análises de amostras de alimentos, com ações fiscais decorrentes (interdições, apreensões e autuações) de produtos em desacordo com a legislação sanitária, foram coletadas 816 amostras, com emissão de 301 laudos insatisfatórios. Desses, 52 foram referentes à qualidade de produto. Os demais, à rotulagem, que geraram ações com vistas à regularização de alimentos e seus rótulos. Restam 78 amostras coletadas, com resultados ainda pendentes de análise e liberação.

Outra ação de proteção à saúde e à alimentação saudável é a recepção da comunicação de início de fabricação de alimentos produzidos no DF, com análise de rotulagem e composição de produtos, e posterior realização de inspeção sanitária nas empresas fabricantes. Nesse contexto, foram realizadas 697 análises de documentos referentes a produtos comunicados. O processo de envio de documentação para comunicação de início de fabricação e importação de alimentos no DF foi modificado e a partir de setembro de 2024 passou a funcionar mediante peticionamento eletrônico via acesso externo do SEI pelas empresas.

Quanto às inspeções em estabelecimentos classificados como de alto risco sanitário ou alta complexidade, como locais de produção de refeições, lactários, dietas enterais e bancos de leite em hospitais; instituições de longa permanência para idosos; restaurantes comunitários e universitários; sistemas socioeducativo e socioassistencial; serviços de alimentação em eventos de massa; unidades de produção da alimentação escolar, cantinas escolares, almoxarifado de gêneros da alimentação escolar e indústrias de alimentos, águas minerais e suplementos alimentares, registram-se 119 inspeções.

Foram analisados 36 Projetos Básicos de Arquitetura com emissão de 81 pareceres técnicos de estabelecimentos como indústrias de alimentos, cozinhas industriais e institucionais, comércio atacadista de alimentos.

Outras ações que se destacaram foram:

- Coordenação de ações fiscais em estabelecimentos da área de alimentos objeto de denúncias nos canais de Ouvidoria e a participação na investigação de surtos e doenças transmitidas por água e alimentos;
- Treinamento de servidores públicos executores de contratos de alimentação e responsáveis técnicos das empresas prestadoras de serviço nos Restaurantes Comunitários do DF;
- Ações intra e intersetoriais para promoção da saúde, prevenção de agravos não transmissíveis e melhoria da Segurança Alimentar e Nutricional no DF;
- Participação do grupo de monitoramento da qualidade da alimentação prisional, coordenado pela Vara de Execuções Penais do TJDF; do Fórum de combate aos impactos dos Agrotóxicos e Transgênicos do DF, com publicação de nota técnica na primeira edição da Revista do Fórum, relativa às ações de VISA;
- Participação, compondo a comissão organizadora, no Fórum de Promoção da Alimentação saudável nas Escolas do DF.

No campo do Processo Administrativo Sanitário, apresentam-se os seguintes resultados:

- 647 processos analisados e julgados em 1ª instância, com a devida aplicação de penalidade ou não a estabelecimentos comerciais e pessoas físicas, após apuração. Após aplicação da penalidade de multa e a não quitação do débito, 224 processos foram enviados à Dívida Ativa, visando posterior cobrança judicial;
- 1651 estabelecimentos/pessoas físicas notificados por intermédio do envio de Telegramas, informando do julgamento e decisão emitida, com aplicação ou não de penalidade e orientando sobre as próximas fases do processo;
- Publicadas em Diário Oficial 549 Notificações, publicizando o julgamento e a emissão de decisão, com aplicação ou não de penalidade e orientando sobre as próximas fases



do processo após o Telegrama enviado não ser entregue ao destinatário ou o estabelecimento ter encerrado suas atividades;

- Emitidos 1041 Boletos de multa (DAR - Documento de Arrecadação) com ou sem desconto de 20% permitidos pela legislação sanitária;
- Concluídos 1086 processos, após cumpridas todas as etapas do processo administrativo-sanitário, incluindo as fases de emissão de boleto e o devido pagamento ou não;
- Recebidos 302 Recursos tempestivos ou não visando para anular ou mitigar Decisões emitidas em 1ª ou 2ª instâncias;
- Analisados 199 Recursos em 2ª Instância contra Decisões emitidas em 1ª Instância, visando subsidiar Decisão a ser emitida em 2ª Instância pelo Subsecretário de Vigilância à Saúde;
- Emitidas 61 respostas de suporte à Procuradoria-Geral do Distrito Federal - PGDF em ações judiciais referentes às ações fiscais ou processos administrativo-sanitários visando subsidiar defesa do GDF junto à Justiça, quando provocado por regulados;
- Emitidos 02 Pareceres Administrativos em Vigilância Sanitária em assuntos referentes às inspeções sanitárias e legislações correlatas;
- Concernente ao Programa Distrital de Vigilância Sanitária para a Segurança do Paciente e Controle de Infecções Relacionadas à Assistência à Saúde, foram:
- Realizadas 29 inspeções sanitárias em serviços de alta complexidade/prioritários, atendendo demandas de: ouvidoria, habilitação/credenciamento, notificações de surtos infecciosos, processo de Avaliação Nacional de Segurança do Paciente, e de serviços de saúde com situação de risco detectada quanto ao funcionamento do NSP e do SCIH;
- Emitidos pareceres a 23 demandas de credenciamento/habilitação/licenciamento de serviços de alta complexidade;
- Realizado monitoramento dos sistemas da ANVISA, que são: NOTIVISA, VIGIMED e os formulários LimeSurvey para notificação das Infecções relacionadas à Assistência à Saúde - IRAS, surtos, e controle de uso de antimicrobianos;
- Monitorados 100% dos serviços prioritários quanto à regularidade mensal de notificação de eventos adversos relacionados à assistência à saúde (NOTIVISA);
- Requisitados e avaliados os planos de ação de 100% das notificações de óbitos e never events no NOTIVISA;
- Requisitados e avaliados os planos de ação de 100% dos hospitais com densidade de incidência de infecções (IPCSL, PAV e ITU-AC) acima do percentil 90 do ano vigente;
- Apuradas e encerradas 100% das denúncias de eventos adversos e notificações de surto recebidas, tendo sido realizadas 49 apurações de denúncias/eventos adversos graves e apuração de 23 notificações de surtos infecciosos em serviços de saúde;
- Analisados mais de 1000 documentos/protocolos institucionais para Avaliação das práticas de segurança do paciente de 100% dos hospitais com leito de UTI e de 100% dos serviços de diálise;
- Monitorados 100% dos hospitais com leito de UTI/centro cirúrgico quanto à regularidade mensal de notificação de IRAS, por especialidade;
- Monitorados 100% dos serviços de diálise quanto à regularidade mensal de notificação de IRAS;
- Avaliados 100% dos hospitais que notificam taxa zero de infecção primária de corrente sanguínea associada ao cateter central (IPCSL) por mais de 9 meses;



- Realizadas 19 ações de educação com representantes dos serviços de saúde, para divulgação e orientação sobre a legislação sanitária vigente, no tema de segurança do paciente e prevenção de IRAS;
- Realizados 22 atendimentos (presencial ou por vídeo chamada) para orientação técnica em segurança do paciente e prevenção de IRAS aos serviços de saúde.
- Elaborados 1 Nota Técnica, 1 Alerta e 1 Informe contendo normas e diretrizes complementares em segurança do paciente e prevenção de IRAS para serviços de saúde do Distrito Federal;
- Realizadas ações de Fortalecimento das ações de interface da vigilância em saúde com a segurança do paciente e prevenção de IRAS, por meio de Grupo de Trabalho para elaboração de Procedimentos Operacionais padrão - POPs de vigilância em saúde em situações de surtos de doenças respiratórias em diferentes instituições.
- Realizadas tratativas com as Coordenações de controle de IRAS e de segurança do paciente - NSP-VISA e CECIH / ANVISA, com Centro de Operações de Emergência em Saúde Pública – COE, com o Comitê Técnico de Segurança do Paciente - CTSP/SES, com o Comitê Interinstitucional de Farmacovigilância de Vacinas e outros Imunobiológicos – Cifavi, e com a Câmara Técnica de Reprocessamento de Produtos para a Saúde/SES.



Foto: Agência Saúde-DF

No tocante à Vigilância de Medicamentos e correlatos, destacam-se as seguintes realizações:

- Realização de 158 ações de apoio técnico às inspeções em Fabricante/Importador/Distribuidor de Medicamentos, Produtos para Saúde, Cosméticos, Saneantes, Farmácia com manipulação e farmácia em serviços de saúde;
- Emissão de 25 pareceres técnicos com o objetivo de esclarecer algum caso concreto sob o ponto de vista técnico, principalmente no arcabouço sanitário que envolve leis, resoluções, instruções normativas, guias oficiais. Os principais motivos para emissão de pareceres são: demandas judiciais e questionamentos de setores da assistência da Secretaria de Estado de Saúde do Distrito Federal (SES-DF). Os principais temas de cunho judicial envolvem o ramo das farmácias com manipulação e drogarias. Já no caso dos questionamentos da SES-DF, eles se relacionam com regras de dispensação de medicamentos (principalmente os de controle especial e antimicrobianos).
- Realização de 15 credenciamentos de unidades públicas dispensadoras de Talidomida;
- Atendimento de 34 requisições de notificação de receitas de Talidomida, totalizando 1525 notificações de receitas entregues;
- Cadastramento de 14 novos prescritores e solicitação de 3 autorizações excepcionais.

Quanto ao Programa de Vigilância Sanitária (PVS), referente ao monitoramento pós-comercialização, visando minimizar riscos relacionados à eficácia e segurança do uso de



medicamento, cosmético/produto de higiene pessoal, saneante e produto para a saúde, foram enviados 70 termos de apreensão de amostra.

Referente ao gerenciamento das ações de cadastro, autorização, monitoramento, instrução de procedimentos para distribuição de notificações de receita ou de numeração de notificações de receita, conforme legislação sanitária vigente, foram realizados:

- Novos cadastros de Pessoas Jurídicas: 113
- Novos cadastros de Pessoas Físicas: 342
- Distribuição de Notificação de Receita A: 287.860
- Distribuição de Números de Receita B: 453.600
- Distribuição de Números de Receita B2: 45.450
- Distribuição de Números de Receita B – Veterinário: 250
- Distribuição de Números de Receita C2 – Retinoicos: 108.350

O suporte técnico às análises de projeto básico arquitetônico (PBA) é etapa imprescindível para o processo de licenciamento de estabelecimentos de alto risco sanitário, como hospitais, fabricantes, distribuidoras, farmácias de manipulação. A esse respeito, destaca-se a realização de 5 análises, conjuntas com o Núcleo de Análises de Projetos – NAPA, em projetos relacionados a hospitais, farmácia com manipulação, distribuidoras e fabricantes (medicamentos, cosméticos, saneantes, produtos para saúde).

Em referência ao suporte técnico às ações sanitárias relacionadas com medicamentos, produtos para saúde, cosméticos e saneantes, foram emitidas 5 Notas Técnicas relativas aos seguintes assuntos:

- Licenciamento de farmácia sem manipulação
- Licenciamento de farmácia com manipulação
- Manipulação de fórmulas magistrais isentas de prescrição
- Transformação/adequação de dose em farmácias com manipulação
- Manipulação de Substância Anorexígena - FENTERMINA

Foram realizadas, ainda, 100 ações relacionadas à tratativa de queixas técnicas advindas tanto do sistema de ouvidoria do Distrito Federal (Participa DF), quanto do próprio setor assistencial da Secretaria de Estado de Saúde do Distrito Federal, representado pelos Núcleos de Segurança do Paciente. O objetivo é detectar, avaliar e compreender os riscos, eventos adversos e queixas técnicas, relacionados ao uso de produtos sujeitos à vigilância sanitária no pós-uso. Os resultados das ações são o recolhimento, a troca por outro lote e o melhoramento do sistema de qualidade do fabricante.

Com relação às demais ações de inspeção, fiscalização, auditoria sanitária e avaliação de projetos de arquitetura, destacam-se os resultados a seguir:

- Fiscalização de 565 eventos com público superior a 1.000 pessoas, totalizando um público de 3.395.239 pessoas;
- Fiscalização de 26 Instituições de Longa Permanência de Idosos – ILPIs;
- Realização de 38 ações noturnas referentes a Operação V Mandamento e outras ações de apoio a Programas da Vigilância Sanitária;
- Vitorias em 6.832 estabelecimentos nível de risco III (alto risco);
- Vitorias em 111 estabelecimentos nível de risco II (médio risco);
- Fiscalização de 710 eventos com público até 1000 pessoas;
- Emissão de 913 Autos de Infração;



- Verificação de 2.170 denúncias;
- Investigação de 144 ocorrências de surtos ou eventos adversos;
- Realização de 721 atividades educativas;
- Coleta de 1.485 amostras de alimentos para análise laboratorial;
- Coleta de 12.900 comprimidos, cápsulas/envelopes de medicamentos para análise pelo LACEN;
- Análise de 2.796 projetos básicos de arquitetura, visando o licenciamento de estabelecimentos assistenciais de saúde, indústrias de alimentos, parques aquáticos e demais estabelecimentos de interesse à saúde.

Ademais, para a Vigilância Sanitária, um ponto de grande destaque foi a nomeação, ocorrida em 26/12/2024, de 50 auditores de atividades urbanas em Vigilância Sanitária, que serão distribuídos visando o atendimento das demandas de uma população cada vez mais crescente.

VIGILÂNCIA EPIDEMIOLÓGICA

As ações de Vigilância Epidemiológica, desenvolvidas por meio da Ação 2605, proporcionam o conhecimento, a detecção e a identificação de qualquer mudança nos fatores determinantes e condicionantes da saúde individual e coletiva ocasionadas por doenças transmissíveis, não transmissíveis e outros agravos com a finalidade de recomendar e adotar medidas de prevenção e controle das doenças e agravos à população.

Nesse contexto, uma iniciativa relevante foi a implementação do Programa de Residência Multiprofissional em Vigilância em Saúde que tem por objetivo formar profissionais especialistas em vigilância em saúde por meio do ensino em serviço nos diferentes níveis de atenção do Sistema Único de Saúde (SUS).

Concernente à Promoção da Educação Permanente em Epidemiologia, que tem por objetivo aprimorar as competências e habilidades dos profissionais de saúde que atuam na linha de frente da vigilância e da atenção à saúde, nas vigilâncias hospitalares e nas de atenção primária, com enfoque no raciocínio epidemiológico e nas ações para detecção, investigação, análise de dados e comunicação escrita e oral em saúde, em 2024 foram realizadas diversas capacitações, destacando-se:

- Curso de Análises Epidemiológicas em Excel, em parceria com a EGOV, com carga horária de 24 horas, para a formação de 18 alunos procedentes das sete regiões de saúde;
- Treinamento em Epidemiologia aplicada aos Serviços de Saúde do SUS – EpiSUS Fundamental, em parceria com o Ministério da Saúde (MS), com carga horária de 200 horas, responsável pela formação de 22 servidores, viabilizando o aumento da capacidade de resposta oportuna e qualificada da vigilância em saúde frente às doenças, agravos e eventos de importância em saúde pública;
- Curso de Elaboração de Comunicados Epidemiológicos, com carga horária de 42 horas, com o objetivo de capacitar os profissionais de vigilância epidemiológica na produção de boletins, informes, comunicados e relatórios de investigação de surto e, com isso, fortalecer a Rede de Vigilância Epidemiológica Hospitalar do Distrito Federal (REVEH DF) instituída pela Portaria nº 527/2022. Foram formados 18 servidores dos Núcleos Hospitalares de Epidemiologia (NHEP) do DF.

Ainda no contexto da epidemiologia, enfatiza-se a publicação da Portaria nº 163 de 24/04/2024, que instituiu o Centro de Informações Estratégicas em Vigilância em Saúde – CIEVS DF e definiu suas competências. Tal publicação favoreceu o fortalecimento da articulação intra e interinstitucional para resposta rápida e coordenada em situações de emergências em saúde pública.



Ademais, foi retomado o processo de trabalho das Rotas CIEVS, que objetiva realizar a busca ativa de casos de doenças e agravos de notificação compulsória imediata, assim como sensibilizar os profissionais da assistência direta ao paciente quanto à importância das ações de vigilância nas unidades hospitalares, promovendo a integração entre assistência e vigilância epidemiológica. A Rota CIEVS se caracteriza pela realização de visitas técnicas presenciais, três vezes por semana, às unidades de saúde, com foco nas unidades de pronto atendimento (UPA), hospitais, clínicas e ambulatórios, em instituições públicas e privadas do DF.

Ressalta-se que, diante dos primeiros casos autóctones de febre maculosa do DF detectados pela área técnica (Gerência de Vigilância de Doenças Transmissíveis - GVDT), visando ampliar a identificação de novos casos suspeitos entre residentes e visitantes das áreas próximas aos locais prováveis de infecção (LPI) dos casos autóctones, a GECAMP conduziu um estudo de coorte retrospectiva, envolvendo entrevistas presenciais casa a casa. Foram visitados 262 endereços, com a entrevista de 460 pessoas. Nenhum caso suspeito foi identificado na atividade de campo.

Nessa perspectiva, foram alinhadas, com os NHEP, estratégias de buscas retrospectivas em prontuários eletrônicos dos pacientes. Ao todo, foram revisados 1.211 prontuários, dos quais 5 possíveis casos suspeitos foram identificados. Como parte dessa etapa, foi realizado o treinamento de plantonistas do CIEVS para conduzir a busca retrospectiva de óbitos relacionados à suspeita de febre maculosa e promovidas capacitações da rede SES em febre maculosa.

No que tange à Vigilância de Infecções Sexualmente Transmissíveis, visando a integração entre vigilância das IST/Aids e Atenção Primária à Saúde (APS), houve a ampliação da oferta de Profilaxia Pós-Exposição (PEP), Profilaxia Pré-Exposição (PrEP) e Terapia Antirretroviral (TARV) na Atenção Primária à Saúde (APS), com a atuação da Câmara Técnica de HIV.

Adicionalmente, foi elaborado um documento norteador e capacitadas 162 profissionais da APS entre médicos e enfermeiros de família e comunidade. Destaca-se que essa ação pode proporcionar o acesso de mais pessoas às estratégias de prevenção ao HIV e outras infecções sexualmente transmissíveis.



Foto: Agência Saúde-DF

Ainda no contexto das DST's, foram capacitados, para execução de testes rápidos, 90 farmacêuticos, 56 enfermeiros e 46 enfermeiras obstétricas. A qualidade da testagem rápida é importante, pois assegura um diagnóstico adequado e seguro, possibilitando o tratamento oportuno de pessoas vivendo com HIV e com outras IST o que proporciona a ampliação da testagem rápida com qualidade nos serviços.



Adicionalmente, realizou-se Fórum sobre a Eliminação das Hepatites Virais, onde houve o lançamento do Plano Integrado de Prevenção Vigilância e Controle das Hepatites Virais 2025/2030. Esse plano subsidia as ações de prevenção vigilância e controle para a eliminação das hepatites como problema de saúde pública até 2030 e, dentre as ações pactuadas estão: a implantação da vigilância da gestante com hepatite e da criança exposta, ampliação da testagem rápida, ampliação de cobertura vacinal contra hepatite B e medidas de prevenção da transmissão vertical das hepatites B e C. Além desse, destaca-se a realização do Simpósio de Infecção Congênita, que capacitou 100 profissionais da APS, entre médicos e enfermeiros de família e comunidade, para a qualificação do cuidado às pessoas gestantes. A SES-DF em 2024 reconheceu os esforços das Regiões de Saúde em ações para a eliminação da sífilis congênita e concedeu o Selo DF de Boas Práticas Rumo a Eliminação da Sífilis às sete Regiões de Saúde pelo seu engajamento nas ações de prevenção da transmissão vertical da sífilis.

Ademais, em parceria com a UNAIDS e Ministério da Saúde, realizou-se uma oficina de comunicação em saúde para 47 adolescentes de escolas públicas do DF.

Em relação à Vigilância das doenças imunopreveníveis e de transmissão hídrica e alimentar, em 2024, foram realizadas: Duas oficinas da Vigilância Sentinela da Síndrome Gripal, contando com a participação de representantes de todas as unidades sentinelas de síndrome gripal do DF, com vistas à organização de processos de trabalho para cada tipo de unidade (UPA, UBS e Hospitalar). As atividades incluíram: construção de POP; ampliação de conhecimento sobre a vigilância sentinela; melhoraria na qualidade das ações da vigilância da síndrome 4 gripal.

Outra ação de destaque foi a realização da Oficina de Preparação para Ameaças Respiratórias - Mosaico, em parceria com a OPAS, CONASS e MS. Realizada em agosto, no auditório do LACEN/DF, com a presença de profissionais de diversos níveis de atenção à saúde, envolvidos na vigilância das síndromes respiratórias agudas (SRAG). Dentre seus objetivos estão o de fortalecer a vigilância, preparação e resposta oportuna a eventos com potencial de se tornarem emergências de saúde pública (ESP), com ênfase na vigilância das síndromes respiratórias agudas (SRAG); e disseminar a cultura de gestão de emergências em saúde pública na SES/DF e; aprimorar o processo de elaboração, atualização, avaliação de planos de contingência e aprimorar a vigilância de vírus respiratórios.

Ressalta-se, ainda, a elaboração do Plano de resposta a um evento de detecção de poliovírus e um Surto de Poliomielite: Estratégia do Distrito Federal, seguindo documentos oficiais já construídos pelo Ministério da Saúde (Plano Nacional de resposta a um evento de detecção de poliovírus e um de surto de poliomielite: estratégia do Brasil e Diretrizes para resposta a um evento de detecção de poliovírus e um surto de poliomielite: Estratégia Brasil). O planejamento das ações distritais em todos os níveis de atenção à saúde é de extrema importância, tendo em vista as ainda baixas e heterogêneas coberturas vacinais em todo território local e nacional e, conseqüentemente, o alto risco de reintrodução do poliovírus selvagem (PVS), endêmico no Paquistão e Afeganistão até o momento, e surgimento do poliovírus derivado vacinal (PVDV) em nosso território.

Em relação à vigilância das doenças invasivas *Streptococcus pneumoniae* e *Haemophilus influenzae*, enfatiza-se o desenvolvimento do Projeto de vigilância das doenças invasivas por *S. Pneumoniae* e *H. Influenzae*, com o objetivo de conhecer as cepas circulantes e impactos destes agentes em outras manifestações clínicas invasivas, além das meningites. Esta vigilância tem como objetivo conhecer as cepas e nortear a manutenção ou mudanças nas vacinas preconizadas pelo Programa Nacional de Imunizações - PNI/MS.

Outra iniciativa relevante foi a participação no Comitê de Monitoramento da Alimentação Prisional pelo TJDF. Na ocasião, foi apresentada a proposta de implantação de Unidade Sentinela de Monitorização das Doenças Diarreicas Agudas - MDDA, no sistema prisional do DF;

Salienta-se a atuação assertiva da Vigilância Epidemiológica frente ao Panorama da Coqueluche no DF em 2024, promovendo a detecção, monitoramento e o "desenho" do perfil



epidemiológico dos casos de coqueluche reforçando a adoção de estratégias de prevenção, principalmente da vacinação.

No âmbito da Informação e Análise de Situação em saúde, em 2024 foram realizadas diversas ações voltadas para fortalecimento das equipes locais com foco nos Sistemas de Informação sobre Mortalidade (SIM e Vigilância DF), Sistema de Informação sobre Nascidos Vivos (SINASC), Sistema de Informação sobre Agravos de Notificação (SINAN) e Tabwin, destacando-se:

- Capacitação dos Comitês Regionais de Investigação de Óbito materno, infantil, fetal e de mulheres em idade fértil (MIF), especialmente para realizar investigações em tempo oportuno (dentro de 120 dias). Duas oficinas foram realizadas com o intuito de aprofundar a qualificação epidemiológica das informações relacionadas ao processo de adoecimento e morte nos períodos materno, infantil e fetal. Essas discussões destacaram a importância de ações voltadas à prevenção de causas de óbitos, particularmente aqueles relacionados a anomalias congênitas.
- Revisão e atualização dos e-books do sistema "Vigilância DF", com orientações sobre funcionamento. O objetivo é incentivar outras áreas técnicas a utilizá-lo e promover a melhoria dos processos internos da Vigilância.
- Elaboração do Boletim sobre Anomalias Congênitas, em resposta à necessidade de aprofundamento de causas sensíveis da mortalidade infantil e fetal. O documento apresenta uma análise detalhada do cenário epidemiológico das anomalias congênitas no Distrito Federal, em relação aos sistemas de informação citados, com o objetivo de dimensionar o problema e sensibilizar profissionais e gestores. Pontua-se nesse boletim a importância do fortalecimento da vigilância epidemiológica por meio da detecção e notificação precoce, ampliando as possibilidades de acompanhamento oportuno em saúde, contribuindo para a redução da mortalidade infantil e ainda; servirá como base para a futura implantação de uma vigilância epidemiológica específica para anomalias congênitas no DF.

No tocante à Rede de Frio, apresenta-se como destaque a implantação do Centro de Referência para Imunobiológicos Especiais (CRIE), conforme estabelecido em portaria ministerial. A estrutura física foi implantada no HMIB a partir da elaboração dos fluxos e protocolos de atendimento. Em paralelo, foi iniciado o projeto do CRIE virtual em 26 UBS, com a capacitação de 120 responsáveis técnicos das salas de vacina e tem a previsão da expansão para todas as UBS até o final do segundo semestre de 2025. O CRIE virtual foi implantado em agosto de 2024 e nos 4 meses de funcionamento, as 26 UBS piloto receberam inúmeras solicitações de usuários para aplicação de vacinas especiais. Destas, cerca de 91% realmente tinham indicação de uso. Com isso, houve um aumento de 100% na aplicação de vacinas especiais quando comparado com o ano de 2023.

O contexto de vacinação engloba ainda outras ações de destaque, como a vacinação extramuros e a busca ativa. Ao todo, foram mais de 300 ações em shoppings, mercados, parques e outras áreas de grande fluxo da população, que aplicaram mais 53 mil doses de imunizantes de rotina e campanhas. Além disso, mais de 58 mil doses foram aplicadas em cerca de 500 ações promovidas em escolas até o início de dezembro.

Destacam-se, ainda, as seguintes realizações:

- Implantação do serviço de mensageria, em que mensagens são enviadas via whatsapp aos responsáveis para alertar sobre doses atrasadas de crianças e adolescentes. O projeto tem como objetivo informar e incentivar os responsáveis a levarem seus filhos aos pontos de vacinação e atualizar a situação vacinal;
- A busca ativa também aconteceu porta a porta, contando com o monitoramento estratégico de vacinação (MEV). Foram 5.692 crianças entrevistadas e, destas, 732 estavam com o cartão atrasado e tiveram sua situação vacinal regularizada. Com isso, os índices de cobertura vacinal em crianças no DF foram os maiores dos últimos três anos. Foi atingida a cobertura vacinal para quatro vacinas, BCG (137%), hepatite B



ao nascer (135,5%), meningococo C (115,7%) e a primeira dose da tríplice viral (97,3%). E, de 2023 para 2024, houve um aumento de quase 10 pontos percentuais na cobertura das outras;

- Implantação da vacinação contra dengue, sob orientação do Ministério da Saúde. O imunizante foi disponibilizado para a faixa etária de 10 e 14 anos, sendo aplicadas no ano de 2024 cerca de 124.149 doses de vacina contra a dengue. Contudo, a cobertura vacinal preconizada pelo MS de 90% não foi alcançada no DF, que obteve cobertura de 46% para primeira dose e 18,9% para segunda dose. A incorporação da vacina dengue (atenuada) no SUS soma-se às demais ações de controle e prevenção de dengue.
- Elaboração do Plano Integrado para a Melhoria do Programa de Imunização do Distrito Federal, para orientar as intervenções necessárias a serem adotadas no quadriênio 2024/2027. Pretende-se, além disso, promover ações que assegurem melhores práticas no desenvolvimento do processo de trabalho do Programa de Imunização do DF com vistas à integração entre assistência, vigilância em saúde, mobilização social, educação, comunicação e gestão para obter sucesso nas ações de imunização. Sendo assim, o plano encontra-se em processo final de aprovação, para posterior envio para a aprovação do Comitê Gestor da SES. Apesar do plano não ter sido publicado, as ações propostas já estão sendo monitoradas e alguns resultados já estão sendo visíveis.



Foto: Agência Saúde - DF

Referente à Vigilância de Doenças e Agravos Não Transmissíveis e Promoção da Saúde, as principais ações desenvolvidas foram, no âmbito da Vigilância de Acidentes, o trabalho do Comitê Intersetorial do Programa Vida no Trânsito do DF (CIPVTDF), articulado com outros órgãos como PRF, DETRAN, DER, PMDF e Rodas da Paz. A iniciativa resultou no fortalecimento da articulação intersetorial e elaboração de um plano de ação voltado para o enfrentamento dos sinistros de trânsito no Distrito Federal. Além disso, a Comissão de Análise de Dados do CIPVTDF examinou os fatores de risco associados aos óbitos em vias urbanas e rodovias federais. Com a participação da PRF e DETRAN foi possível avançar na análise de dados até o ano corrente oferecendo subsídios técnicos que fundamentam ações preventivas.

No que tange às iniciativas desenvolvidas pela Vigilância de Tabagismo, foram desenvolvidas ações estratégicas voltadas para a capacitação de profissionais de saúde, com foco no fortalecimento das medidas de prevenção e controle do tabagismo no Distrito Federal. Uma ação de destaque foi a Educação Continuada para o Controle do Tabagismo, que teve como



objetivo atualizar conhecimentos sobre a temática por meio de 11 aulas realizadas ao longo do ano. As aulas atingiram profissionais da SES-DF e outros interessados.

No âmbito da Vigilância e Gestão das Doenças Crônicas Não Transmissíveis (DCNT) no Distrito Federal, destaca-se a elaboração dos Planos Regionais de Enfrentamento às DCNT, visando uma reorganização com priorização de esforços para elaboração dos Planos Macrorregionais do Planejamento Regional Integrado (PRI). Apesar dessa reestruturação, a ação visava otimizar a gestão, fortalecer a rede de atenção à saúde e reduzir a mortalidade prematura por DCNT.

Acrescenta-se também a descentralização da vigilância epidemiológica das DCNT e de seus fatores de risco e proteção. O objetivo foi organizar e fortalecer a coleta, análise e disseminação de dados epidemiológicos em cada Região de Saúde. A ação incluiu um diagnóstico situacional, aprimoramento do fluxo de vigilância de morbidade e sensibilização dos Núcleos de Vigilância Epidemiológica (NVEPI) de todas as Regiões de Saúde sobre a importância da vigilância local de DCNT e sua participação nos Grupos Condutores Regionais. Essas iniciativas refletem a busca contínua pela qualificação do cuidado e pela integração das ações de vigilância e gestão, e formulação de políticas mais alinhadas às necessidades locais.

VIGILÂNCIA DA SAÚDE DO TRABALHADOR

A Saúde do Trabalhador trata do serviço de vigilância e articulação de ações no âmbito do Sistema Único de Saúde no Distrito Federal, visando à efetivação da Política Nacional de Saúde do Trabalhador e Trabalhadora (PNSTT - Portaria de Consolidação nº 02, de 28 de setembro de 2017, do Ministério da Saúde).

Até agosto de 2024, houve 8.248 notificações de doenças e agravos relacionados ao trabalho. A equipe técnica monitora e corrige as notificações registradas no Sistema de Informação de Agravos de Notificação (SINAN), efetuando feedback mensalmente para os ajustes necessários à manutenção correta dos dados. Igualmente, encontra-se em andamento a capacitação das equipes de saúde do Distrito Federal em relação à notificação de agravos e doenças relacionadas ao trabalho; a identificação e investigação das unidades silenciosas para notificação de agravos e doenças relacionadas ao trabalho; e a investigação de 100% dos óbitos por causas externas ao ano em que o campo acidente de trabalho foi marcado como ignorado.

Em 2024, a Secretaria de Saúde do Distrito Federal divulgou o mais recente Informe Epidemiológico em Saúde do Trabalhador, com foco nos Distúrbios Osteomusculares Relacionados ao Trabalho (Dort), também conhecidos como Lesões por Esforços Repetitivos (LER). Entre 2014 e 2023, foram notificados 1.356 casos de LER/Dort no Sistema de Informação de Agravos de Notificação (Sinan), sendo 691 apenas em 2023.

O aumento expressivo no número de registros ao longo do último ano reflete as iniciativas estratégicas dos Centros de Referência em Saúde do Trabalhador (Cerest). Esses centros intensificaram ações de sensibilização junto aos profissionais de saúde, destacando a importância da notificação de agravos relacionados ao trabalho. Além disso, atividades de busca ativa realizadas pelos Cerest, em parceria com os Núcleos de Vigilância Epidemiológica Hospitalar, contribuíram para identificar e registrar mais casos.

No contexto da Inspeção Sanitária em Saúde do Trabalhador, foram realizadas 61 inspeções sanitárias em saúde do trabalhador, dentre elas:

- 10 Inspeções sanitárias em saúde do trabalhador para avaliação de cumprimento de recomendações;
- 06 Inspeções sanitárias em saúde do trabalhador para investigação de acidente de trabalho;
- 04 Inspeções sanitárias em saúde do trabalhador para subsidiar estabelecimento da relação entre doenças e agravos com o trabalho.

Essas ações beneficiaram quase 3.000 trabalhadores do Distrito Federal, sendo que as regiões administrativas com o maior número de fiscalizações foram Plano Piloto e Taguatinga; e as



duas atividades econômicas com o maior número de fiscalizações correspondem às seções G do CNAE - Comércio e Reparação de Veículos Automotores e Motocicletas; e Seção Q - Saúde Humana e Serviços Sociais.

VIGILÂNCIA LABORATORIAL - LABORATÓRIO CENTRAL DE SAÚDE PÚBLICA

O Laboratório Central de Saúde Pública do Distrito Federal (LACEN-DF) desempenha um papel crucial no diagnóstico de diversas doenças e na vigilância em saúde da população. Além de ações de controle da qualidade de alimentos, água de consumo humano, águas envasadas e não envasadas, águas de diálise e amostras ambientais, tais como solo e água de mananciais, atua também complementando ações de investigação de surtos alimentares e no monitoramento terapêutico de medicamentos relacionados à saúde mental, transplantes e oncologia. As atividades do LACEN são desenvolvidas por meio da Ação 2596.

Atualmente, são mais de 170 tipos de exames laboratoriais feitos na unidade. Dentre eles estão: análise toxicológica; de bactérias; botulismo; brucelose; chagas; chikungunya; citomegalovírus; coqueluche; coronavírus; dengue; tuberculose, difteria; enteropatógenos; esquistossomose; febre amarela; febre maculosa; filariose; hanseníase; hantavirose; hepatites A, B, C e aguda de etiologia a esclarecer; HIV; HPV (papilomavírus); infecções sexualmente transmissíveis (ISTs); leishmaniose; leptospirose; malária; monkeypox etc.

Acerca da realização de análises laboratoriais em espécimes clínicas, águas, alimentos, medicamentos, saneantes, cosméticos e produtos para a saúde, até o mês de outubro, foram realizados 442.904 exames voltados para Biologia Médica, 12.154 ensaios de Medicamentos e Toxicologia e 18.785 ensaios de Qualidade de Produtos e Ambientes.

Ademais, o LACEN-DF adotou um novo modelo de interface que promete otimizar significativamente o tempo de análise dos exames. Através da automação dos processamentos das amostras e da integração entre os equipamentos e os sistemas laboratoriais, o tempo médio para a obtenção de resultados será reduzido de três dias e meio para um dia e meio. Atualmente, o LACEN-DF processa cerca de 350 folhas de trabalho de amostras de pacientes diariamente.

A interface inovadora permite que sistemas anteriormente incompatíveis se comuniquem de maneira eficiente. Em operação desde o final de julho, o novo sistema já abrange nove tipos de exames em ambiente de produção, enquanto outros dois novos laudos estão em fase de homologação para a conclusão total do projeto.

O processo de implementação envolveu etapas críticas, como a instalação de equipamentos no laboratório, a criação de uma infraestrutura adequada, a coleta de dados, a elaboração de novos laudos para integração na interface e a realização de testes. Após esses preparativos, o projeto foi implantado em larga escala, consolidando-se como um avanço tecnológico significativo para a saúde pública no Distrito Federal. Essa modernização não apenas acelera os resultados, mas também aprimora a eficiência e a qualidade do atendimento, beneficiando diretamente a população e fortalecendo o sistema de saúde.

Destacam-se, ainda, as seguintes realizações no âmbito da Vigilância Laboratorial:

- Padronização do Controle de Qualidade Microbiológico:

Em 2024, foi iniciado o processo de padronização de um controle de qualidade microbiológico alternativo nos laboratórios de microbiologia da Secretaria de Saúde do Distrito Federal (SES-DF). O objetivo principal dessa iniciativa é fortalecer a garantia da qualidade nos exames de bacterioscopia, identificação e resistência microbiana, essenciais para o diagnóstico de infecções, além de substituir ou complementar os ensaios de proficiência comerciais, promovendo maior autonomia e controle sobre os processos diagnósticos. Essa padronização também desempenha um papel crucial no monitoramento da resistência bacteriana no Distrito Federal, contribuindo para a segurança pública em um contexto de crescente resistência antimicrobiana.

- Desenvolvimento do Sistema de Gestão de Estoque (SIGEST):



Trata-se de uma ferramenta inovadora destinada à modernização e otimização da gestão de insumos nas unidades da SES. O sistema visa oferecer maior transparência e agilidade nos processos de controle de estoque, facilitando a integração entre as equipes. Atualmente, o projeto encontra-se em fase de ajustes finais para implantação.

- Diagnóstico Molecular de Bordetella pertussis:

Foi implementado o diagnóstico molecular de Bordetella pertussis utilizando a técnica de qPCR (reação em cadeia da polimerase em tempo real). Até dezembro de 2024 foram realizados 630 testes, dos quais 130 apresentaram resultados positivos.

- Aperfeiçoamento de Técnicas Moleculares:

Realizado o aperfeiçoamento das técnicas de detecção molecular de genes de resistência bacteriana. A substituição de temperaturas de anelamento pela utilização de sondas genéticas específicas resultou em um aumento significativo na sensibilidade das análises, otimizando a precisão na identificação dos genes de resistência.

- Diagnóstico de Hanseníase Multirresistente:

Foram implementadas técnicas moleculares para o diagnóstico de hanseníase multirresistente no DF, incluindo melhorias no rastreamento de contatos. Essa iniciativa visa identificar precocemente os casos e contribuir para o controle da transmissão da doença.

- Ampliação do Diagnóstico Molecular:

Houve ampliação da testagem por qPCR para Chlamydia trachomatis e Neisseria gonorrhoeae, abrangendo novas unidades de saúde além das sentinelas previamente estabelecidas.

- Capacitações Técnicas:

Foram realizadas capacitações das regionais de saúde para diagnóstico laboratorial de tuberculose e hanseníase, com cursos teóricos e práticos para aprimorar a rede de diagnóstico.

- Diagnóstico Molecular:

Foram introduzidas técnicas de qPCR para agentes etiológicos como malária, doença de Chagas e Pneumocystis, ampliando a capacidade de diagnóstico diferencial e contribuindo para tratamentos mais eficazes.

- Resistência Antifúngica:

Protocolos laboratoriais para análise de resistência antifúngica foram desenvolvidos, fortalecendo o suporte ao diagnóstico e a orientação terapêutica.

- Identificação de Candida auris:

Treinamentos foram realizados para a identificação de espécies de Candida, com foco em Candida auris, promovendo padronização e melhoria da qualidade diagnóstica.

- Detecção de Histoplasma:

Implantação de métodos imunológicos para detecção rápida e eficiente do antígeno urinário de Histoplasma.

- Testagem para Pannel Viral de Meningite:

Houve ampliação significativa nos testes para detecção de vírus causadores de meningites e encefalites, com aumento de 208 testes em relação a 2023.

- Monitoramento de Transmissão Vertical do HIV:

Visitas técnicas para monitorar fluxos de pré-natal, contribuindo para a eliminação da transmissão vertical do HIV no DF.

- Exame de Carga Viral de Hepatite D

Participação na implantação piloto do exame de carga viral do vírus da hepatite Delta no Sistema Único de Saúde (SUS).



- Programa de Vigilância Sanitária de Alimentos (PVS):

Monitoramento da qualidade dos alimentos comercializados, fabricados e consumidos no Distrito Federal, garantindo segurança alimentar e orientando o planejamento de ações de vigilância sanitária.

Ademais, foram realizadas 816 análises de alimentos, com a emissão de 301 laudos insatisfatórios. Desses, 52 relacionados à qualidade do produto e 249 referentes à rotulagem inadequada. Destaque para a retomada das análises de nitrito e nitrato em alimentos, reforçando a abrangência do monitoramento.

No contexto do Programa de Monitoramento da Qualidade da Água para Hemodiálise, realiza-se a vigilância da qualidade da água utilizada em hemodiálise, de acordo com as resoluções RDC nº 33/2008 e RDC nº 11/2014 da ANVISA. Assim, foram analisadas 99 amostras oriundas de clínicas e estabelecimentos de hemodiálise, sendo emitidos 13 laudos que apontaram não conformidade com a legislação vigente, reforçando a necessidade de acompanhamento contínuo.

No âmbito da Vigilância Ambiental em Saúde da Qualidade da Água para Consumo Humano – VIGIÁGUA, destaca-se o monitoramento visando assegurar que a população tenha acesso à água em qualidade e quantidade adequadas, prevenindo riscos à saúde relacionados ao consumo humano. Foram analisadas, portanto, 24.879 amostras de água provenientes de todas as regiões administrativas do DF, com a identificação de 524 amostras impróprias para consumo humano.

Acrescenta-se, ainda, o monitoramento ambiental de *Vibrio Cholerae*, que busca detectar precocemente a circulação de *Vibrio cholerae* O1 e O139, subsidiando ações de prevenção e controle da cólera. Nesse sentido, foram analisadas 155 amostras buscando a sua detecção no meio ambiente, com 47 amostras enviadas para genotipagem junto à Fiocruz-RJ.

Releva destacar a participação do LACEN no projeto “Rede de Pesquisa para o Monitoramento de Bactérias Resistentes a Antibióticos e de Genes de Resistência aos Antimicrobianos no Esgoto de Cidades Brasileiras”, em parceria com diversas instituições e a integração com a Rede Nacional de Laboratórios de Vigilância Sanitária (RNLVISA), que realiza análises pós-mercado de medicamentos, cosméticos, saneantes e produtos para a saúde.

Ademais, foram realizadas as análises pactuadas pelo Programa de Vigilância Sanitária (PVS 2024), com análise ainda das pactuações de programas com as Farmácias Vivas da SES/DF, em relação a medicamentos, cosméticos, água sanitária, álcool gel e fitoterápicos, cujos resultados contribuíram para o monitoramento da qualidade dos produtos disponíveis no mercado, garantindo segurança e eficácia para a população.

Outras Ações Relevantes

Com o objetivo de fortalecer a prevenção, o monitoramento e a resposta às necessidades da população do Distrito Federal, a Secretaria de Saúde (SES-DF) promoveu, nos dias 31 de novembro e 1º de dezembro, a elaboração da Política Distrital de Vigilância em Saúde (PDVS). O evento, realizado no auditório da Universidade Paulista (UNIP) em Brasília, reuniu cerca de cem profissionais da área para discutir e construir o texto do documento.

A oficina abordou aspectos fundamentais para o setor, como epidemiologia, vigilância ambiental e sanitária e saúde do trabalhador, buscando integrar diferentes perspectivas e conhecimentos técnicos. Além disso, os participantes exploraram estratégias inovadoras e realizaram atividades em grupo para desenvolver e revisar o documento que servirá como diretriz para a vigilância em saúde no Distrito Federal.

Essa iniciativa reflete o compromisso da SES-DF em ampliar a eficiência das ações de vigilância, promovendo um sistema de saúde mais preparado e alinhado às demandas da população. O trabalho colaborativo reforça a importância de envolver especialistas em saúde pública no planejamento de políticas que impactam diretamente a qualidade de vida da comunidade.



No Distrito Federal, destacam-se duas ações intersetoriais que promovem saúde, segurança e qualidade de vida: a Operação DF Livre de Carcaças e o programa GDF Mais Perto do Cidadão.

A Operação DF Livre de Carcaças busca aumentar a segurança e prevenir doenças por meio do recolhimento de carcaças de veículos abandonados, potenciais criadouros do mosquito *Aedes aegypti* e de outras pragas. No primeiro semestre de 2024, a iniciativa recolheu mais de 1.300 carcaças em 22 regiões administrativas. Essa força-tarefa é coordenada pela Secretaria de Segurança Pública e envolve a atuação conjunta de órgãos como a Polícia Militar (PMDF), Detran-DF, DER-DF, Secretaria DF Legal, Dival-SES, Novacap, SLU e administrações regionais, demonstrando o impacto positivo da integração intersetorial.

O GDF Mais Perto do Cidadão, criado em 2023 pelo decreto nº 44.213, organiza ações em eixos temáticos como Justiça e Cidadania, Saúde, Cultura e Educação, além de Esporte e Lazer. Durante seus eventos, são realizadas mobilizações de equipes de diversos órgãos para oferecer serviços públicos diretamente à população. Uma dessas iniciativas é o Dia D de Combate à Dengue, que intensifica a conscientização e o enfrentamento da doença, promovendo atividades educativas e integradas.

Até o momento, o GDF Mais Perto do Cidadão já realizou mais de 270 mil atendimentos, em mais de 40 edições, abrangendo regiões como Ceilândia, Paranoá, Sobradinho, Samambaia e muitas outras. Com ações abrangentes e intersetoriais, o programa reforça o compromisso do governo em aproximar-se das necessidades da comunidade, promovendo saúde, segurança e cidadania de forma integrada e eficiente.



Foto: Sandro Araújo/Agência Saúde-DF

Programação Orçamentária não Executada

Na ação 3154, que se refere à construção de Unidade de Vigilância em Saúde, a construção não foi iniciada. Entretanto, fases anteriores, como designação de terreno e elaboração de projetos, encontram-se em andamento.

Na ação 3155, que se refere à reforma de Unidades de Vigilância em Saúde, resta pendente a aprovação de Estudo Preliminar de Arquitetura pelo DF Legal e a atualização do projeto das reformas, conforme avaliação de novas necessidades que surgiram desde a elaboração inicial do projeto, datada de 7 anos.

Em relação à ação 9107.0317 – Apoio às Ações de Vigilância e Combate ao *Aedes Aegypti*, houve a dedução integral dos valores inicialmente autorizados na LOA 2024.

OBJETIVO ESPECÍFICO: 0258 - GESTÃO DO SISTEMA ÚNICO DE SAÚDE



A Gestão do Sistema Único de Saúde visa promover um modelo de gestão descentralizado, inovador, eficiente, transparente e sustentável, com aprimoramento da Gestão da Tecnologia da Informação e Comunicação (TIC), do uso racional e eficiente dos recursos e da integração entre ensino e pesquisas.

As Ações Orçamentárias que viabilizam o objetivo são: 1968, 2579, 2581, 4088, 4089, 4091, 4165 e 4166, onde destacam-se as seguintes realizações desenvolvidas no exercício de 2024:

Programação Orçamentária Realizada

GESTÃO DE INFORMAÇÕES ESTRATÉGICAS

No ano de 2024, foram consolidados avanços significativos no acesso à informação e no monitoramento de dados estratégicos em saúde por meio de inovações digitais.

O Portal Dengue, disponível no site InfoSaúde DF, oferece uma plataforma centralizada e acessível que reúne informações abrangentes e detalhadas sobre a dengue no Distrito Federal. Com o objetivo de facilitar a consulta e promover uma tomada de decisão informada, tanto para profissionais de saúde quanto para a população, o portal organiza os dados em mapas interativos, painéis informativos e links úteis. Dentre os principais recursos disponibilizados, destaca-se o Painel de Notificações de Dengue, que consolida dados sobre notificações de casos prováveis da doença, permitindo análises epidemiológicas detalhadas. Outro recurso é o Painel de Atendimentos de Dengue, que integra informações de prontuários eletrônicos, como e-SUS, Trakcare e MV-IGESDF, oferecendo uma visão abrangente dos atendimentos realizados.

O Portal também exibe informações cruciais sobre os níveis de estoque de medicamentos e insumos necessários para o tratamento da dengue, facilitando o planejamento logístico. Além disso, o Resumo Executivo Dengue sintetiza dados relacionados a atendimentos, internações, notificações, exames laboratoriais e vacinação, proporcionando um panorama claro e objetivo sobre a situação da doença.

Uma ferramenta prática e bastante utilizada é o itinerário do fumacê, que detalha os trajetos planejados para a aplicação do produto em áreas estratégicas, indicando datas, períodos e locais. A funcionalidade de busca por atendimento de dengue disponibiliza mapas interativos que localizam as Unidades Básicas de Saúde (UBS) e as Unidades de Pronto Atendimento (UPA) mais próximas para quem necessita de assistência relacionada à doença.

Por fim, os mapas de incidência e de atendimentos completam as funcionalidades do portal ao ilustrar a distribuição geográfica dos casos de dengue, o que auxilia gestores no planejamento e na execução de ações preventivas e assistenciais.



Página inicial do Portal Dengue

O Portal Síndromes Gripais, disponível no site InfoSaúde-DF, é uma ferramenta centralizada que reúne informações abrangentes sobre síndromes gripais, facilitando a consulta e o acesso a dados cruciais para a gestão da saúde pública. Essa plataforma oferece uma visão integrada das doenças respiratórias, servindo como um recurso confiável e atualizado para gestores, profissionais de saúde e cidadãos, promovendo uma base sólida para consultas e tomadas de decisão.



Entre os principais recursos do Portal, encontra-se o Resumo Executivo Covid-19, que apresenta dados consolidados sobre a pandemia, incluindo o número de casos ativos, recuperados e óbitos. O Painel de Atendimentos de Síndromes Gripais é outra funcionalidade de destaque, integrando informações provenientes de prontuários eletrônicos, como e-SUS, Trakcare e MV-IGESDF, permitindo o monitoramento detalhado de atendimentos realizados em pacientes com sintomas gripais nas portas de emergência.

Além disso, o Portal disponibiliza o Painel de Exames e Internações, que reúne dados sobre exames realizados e internações relacionadas às síndromes gripais. De forma complementar, o Painel de SRAG (Síndrome Respiratória Aguda Grave) fornece informações específicas sobre notificações dessa condição, detalhando a distribuição por faixa etária e localidade.

Para facilitar a gestão territorial, o portal também inclui mapas interativos que ilustram a distribuição espacial dos atendimentos, oferecendo uma perspectiva geográfica que contribui para ações de saúde mais direcionadas e eficazes. Dessa maneira, o Portal Síndromes Gripais se consolida como uma ferramenta essencial no enfrentamento de doenças respiratórias e na organização da resposta de saúde pública no Distrito Federal.

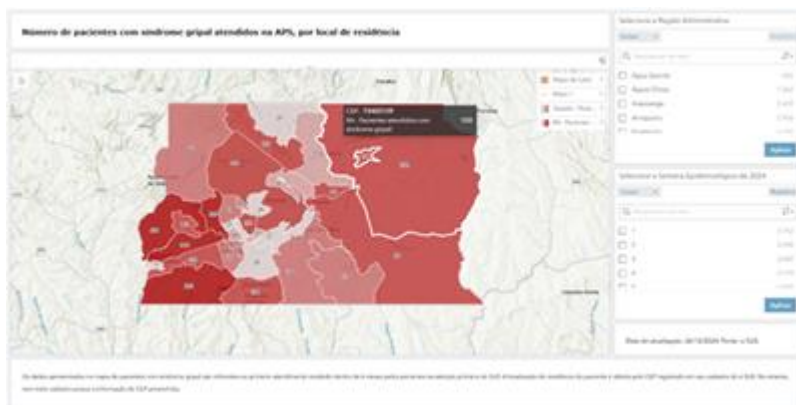

Mapa: Número de pacientes com Síndrome Gripal atendidos na APS

Os Dados Abertos disponibilizados no site InfoSaúde-DF representam um importante avanço na promoção da transparência e no fortalecimento do acesso à informação para gestores, pesquisadores e cidadãos. A página Saúde Aberta, um dos destaques dessa iniciativa, centraliza links para painéis que permitem a extração de dados em formato Excel. Essa funcionalidade facilita o monitoramento de indicadores de saúde, a análise de dados epidemiológicos e a avaliação da produção de serviços, tornando a gestão mais eficiente e informada.

Outra ferramenta relevante é o Mapa de Estabelecimentos de Saúde da rede SES/DF, que oferece a possibilidade de download de todas as camadas apresentadas, incluindo os pontos geográficos de cada estabelecimento de saúde. Essa funcionalidade, também disponível no site InfoSaúde-DF, promove uma visão detalhada da rede de saúde, sendo um recurso valioso para planejamento e análise territorial.

Os Painéis da Atenção Primária à Saúde disponíveis no site InfoSaúde-DF são ferramentas essenciais para o monitoramento e planejamento das ações realizadas na rede de saúde do Distrito Federal. Entre eles, destaca-se o Painel de Visitas Domiciliares dos Agentes Comunitários de Saúde que apresenta relatórios detalhados sobre as atividades desenvolvidas durante as visitas domiciliares. Esse painel inclui informações como o número de visitas realizadas, as condições identificadas nos domicílios e as ações de acompanhamento recomendadas. Esses dados são cruciais para que os gestores de saúde avaliem a cobertura das visitas e identifiquem áreas prioritárias que necessitam de intervenções mais intensivas.

Outro recurso relevante é o Painel de Atendimento Individual na Atenção Primária à Saúde (APS), que consolida informações sobre os atendimentos individuais realizados. Ele fornece uma visão detalhada do perfil dos pacientes atendidos, dos procedimentos realizados e dos diagnósticos mais frequentes, auxiliando no planejamento de ações estratégicas e na alocação



eficiente de recursos. Juntos, esses painéis fortalecem a capacidade de gestão e a tomada de decisão baseada em dados na Atenção Primária à Saúde.

O Painel sobre Medicamento, também disponível no site InfoSaúde-DF, é uma ferramenta que centraliza informações essenciais para facilitar o acesso da população aos medicamentos fornecidos pela rede de saúde pública. Por meio do recurso "Como Garantir seu Medicamento", o painel apresenta de forma clara e objetiva todas as orientações necessárias para a retirada de medicamentos, incluindo a lista de documentos obrigatórios e os locais disponíveis para realização do procedimento. Além disso, oferece links diretos para os painéis de estoques, permitindo que os usuários acompanhem a disponibilidade dos medicamentos nas unidades de saúde. Essa iniciativa visa reduzir barreiras burocráticas, simplificar o processo de acesso e assegurar que os pacientes tenham à disposição os insumos necessários para seu tratamento de maneira ágil e eficiente.



Painel: Como garantir seu medicamento

Os Estudos Técnicos realizados pela Secretaria de Saúde do Distrito Federal têm desempenhado um papel fundamental no planejamento e na organização dos serviços de saúde, com base em análises preditivas e dados robustos. Entre eles, destaca-se o estudo sobre a projeção de casos de dengue e de Síndrome Respiratória Aguda Grave, que utilizou modelos matemáticos para estimar, de forma antecipada, os novos casos dessas doenças. Essa abordagem permitiu aos gestores da SES-DF planejar ações de prevenção e organizar os serviços assistenciais de maneira mais eficiente, atendendo às necessidades de saúde da população de forma proativa.

Outro estudo técnico importante foi a projeção da necessidade de leitos de Unidade de Terapia Intensiva Pediátrica. Este trabalho teve como foco fornecer subsídios para a tomada de decisões estratégicas e orientar a organização da rede de atenção à saúde, garantindo o acesso equitativo e adequado aos leitos de UTI Pediátrica, de acordo com as demandas identificadas. Esses estudos refletem o compromisso da SES/DF com uma gestão baseada em evidências, visando à melhoria contínua dos serviços de saúde oferecidos à população.

CONSELHO DE SAÚDE DO DISTRITO FEDERAL

As iniciativas desenvolvidas pelo CSDF são operacionalizadas através da Ação 2579, com destaque para as seguintes:

Apoio a eventos:

Foi operacionalizado apoio à organização da 2ª Conferência Distrital de Gestão do Trabalho e Educação na Saúde – 2ª CDGTES convocadas pela Portaria nº 58, de 14 de fevereiro de 2024, As Conferências Regionais aconteceram nas sete Regiões de Saúde do Distrito Federal e foram realizadas de maneira presencial, com o total de 1.620 participantes nas sete Conferências Regionais.

Capacitação:

Em 2024 foi realizada a "Oficina de Capacitação de Conselheiros e Conselheiras do DF", na FIOCRUZ - Fundação Oswaldo Cruz. Tratou-se de evento presencial que promoveu um espaço



de formação acerca da importância da função da pessoa conselheira de saúde no Controle Social do SUS-DF.

Adicionalmente, com o objetivo de contribuir para a formação dos Conselheiros Regionais de Saúde, no sentido de aprofundar os conhecimentos e aprimorar a atuação no exercício do controle social e aprimorar a qualidade na assistência e nos serviços de saúde do Distrito Federal, foi realizada a capacitação dos Conselheiros em seis oficinas nos seguintes territórios: Conselhos Regionais de Saúde de Paranoá, Ceilândia, Brasília, Planaltina, Sobradinho e Recanto das Emas.

Deliberações:

Foram deliberadas e aprovadas as seguintes Resoluções:

- Resolução CSDF nº 601, de 12 de novembro de 2023 - Aprovou o cadastramento das propostas, no que tange ao eixo da Atenção Primária em Saúde (Aquisição de Unidades de Odontologia Móveis e Construção de Unidades Básicas de Saúde);
- Resolução nº 602, de 12 de dezembro de 2023 - Instituiu a Política Distrital de Assistência Farmacêutica - PDAF;
- Resolução nº 603, de 12 de novembro de 2023 - Aprovou a prorrogação do Mandato do Conselho Regional de Saúde de Sobradinho;
- Resolução nº 604, de 26 de fevereiro de 2024 - Aprovou a composição da Comissão Organizadora da 2ª CDGTEs;
- Resolução nº 605, de 27 de fevereiro de 2024 - Aprovou o RAG 2022;
- Resolução CSDF nº 606, de 09 de abril de 2024 - Aprovou o Regimento da 2ª CDGTEs;
- Resolução CSDF nº 607, de 6 de maio de 2024 - Aprovou o Regulamento da 2ª CDGTEs;
- Resolução CSDF nº 608, de 21 de maio de 2024 - Aprovou o PDS 2024-2027;
- Resolução nº 609, de 23 de maio de 2024 - Aprovou a contratação dos serviços complementares de saúde na área de TMO;
- Resolução nº 610, de 9 de julho de 2024 - Aprovou o Regimento Eleitoral para o Controle Social;
- Resolução nº 611, de 09 de julho de 2024 - Aprovou a contratação dos serviços complementares de saúde na área de doação e captação de órgãos e tecidos;
- Resolução CSDF nº 612, de 16 de julho de 2024 - Aprovou a contratação dos serviços complementares de saúde na área de Unidade de Terapia Intensiva - UTI;
- Resolução nº 613, de 06 de agosto de 2024 - Aprovou a criação e constituição, em caráter temporário, da Comissão Eleitoral para o novo mandato do Conselho Regional de Saúde do Guarã - 2024-2027;
- Resolução nº 614, de 13 de agosto de 2024 - Aprovou Regimento Interno da CISTT;
- Resolução nº 615, de 13 de agosto de 2024 - Aprovou a PAS 2024;
- Resolução CSDF nº 616, de 12 de agosto de 2024 - Aprovou o Aviso Público Edital de Convocação Conselho Regional de Saúde de Brazlândia;
- Resolução nº 617, de 8 de outubro de 2024 - Aprovou o Regimento Interno da Mesa de Negociação Permanente do SUS - DF;
- Resolução CSDF nº 618, de 25 de setembro de 2024 - Aprovou o Aviso Público Edital de Convocação do Conselho Regional de Saúde do Guarã;
- Resolução nº 619, de 1 de outubro de 2024 - Aprovou o Aviso Público Edital de Convocação para Eleição do Conselho Regional de Saúde do Gama;



- Resolução nº 620, de 22 de outubro de 2024 - Aprovou a contratação dos serviços complementares de saúde na área de Atenção Domiciliar de Alta Complexidade (SAD-AC);
- Resolução nº 621, de 29 de outubro de 2024 - Estabeleceu que o novo Plano Oncológico seja submetido ao pleno do CSDF com o máximo de urgência e brevidade;
- Resolução nº 623, de 03 de dezembro de 2024 - Aprovou a composição da Comissão Organizadora da 3ª CDSTT.

PROGRAMA DE DESCENTRALIZAÇÃO PROGRESSIVA DE AÇÕES DE SAÚDE – PDPAS

O Programa de Descentralização Progressiva de Ações de Saúde (PDPAS), instituído pelo Decreto nº 31.625, de 29 de abril de 2010 e readequado pelo Decreto nº 44.322, de 15 de março de 2023, é uma iniciativa da Secretaria de Saúde do Distrito Federal (SES-DF) que visa agilizar a compra de materiais e medicamentos, a contratação de serviços e a realização de pequenos reparos na saúde. Os recursos do PDPAS são imprescindíveis para manutenção da execução das atribuições das Unidades de Saúde contempladas pelo Programa, ou seja, no atendimento de seu grande número de pacientes e, na maioria dos casos, fundamental para evitar a interrupção dos serviços prestados. Seja na manutenção de aparelhos e instrumentos hospitalares, na aquisição de materiais de consumo e medicamentos e na aquisição de material permanente. A execução descentralizada de ações visa dar autonomia gerencial para as unidades de saúde das Superintendências das Regiões de Saúde e Unidades de Referência Distrital submetendo-se ao disposto na Lei Federal nº 14.133, de 1º de abril de 2021.

Os recursos do Programa de Descentralização Progressiva das Ações de Saúde (PDPAS) têm como objetivo complementar a manutenção e o regular funcionamento dos serviços prestados pelas Superintendências das Regiões de Saúde e pelas Unidades de Referência Distrital, sob a gestão da Secretaria de Estado de Saúde do Distrito Federal. Esses recursos são utilizados para diversas finalidades, incluindo a aquisição de materiais de consumo e medicamentos, a compra de materiais permanentes, mobiliários e equipamentos, a realização de reparos nas instalações físicas das unidades, a contratação de serviços com pessoas jurídicas e físicas conforme as normas legais, além do pagamento de outras despesas disciplinadas pela Secretaria.

Atualmente, o programa abrange 19 unidades: sete Superintendências Regionais responsáveis pelas unidades especializadas a elas vinculadas, sete unidades destinadas à Atenção Primária e cinco Unidades de Referência Distrital. A operacionalização do PDPAS ocorre por meio da alocação e transferência de recursos financeiros que visam apoiar de forma suplementar as atividades desenvolvidas por essas unidades de saúde.

A liberação dos recursos segue um cronograma definido. Para despesas correntes, são realizadas seis quotas bimestrais ao longo do ano, enquanto para despesas de capital, os repasses ocorrem em duas quotas semestrais. Além desses repasses regulares, o programa recebe recursos adicionais oriundos de emendas parlamentares, liberados ao longo do exercício orçamentário anual. Esses recursos complementares são encaminhados pelos proponentes das emendas por meio de sistemas próprios de controle e repasse, ampliando a capacidade de investimento e manutenção das unidades beneficiadas.

Apesar das dificuldades habituais enfrentadas devido à alta demanda, agravadas pelo desabastecimento regular pelo nível central de vários itens, imprescindíveis para o atendimento à população, a SES-DF conseguiu suprir a demanda de materiais, medicamentos, serviços de manutenção de equipamentos e aquisição de material permanente por meio das ementas parlamentares, dos repasses bimestrais e dos repasses semestrais destinados ao Programa de Descentralização Progressiva de Ações em Saúde.

No exercício de 2024, foi repassado o montante de R\$ 69.780.000,03 (sessenta e nove milhões setecentos e oitenta mil reais e três centavos), sendo que deste valor foi executado o total de R\$ 57.361.837,72 (cinquenta e sete milhões, trezentos e sessenta e um mil



oitocentos e trinta e sete reais e setenta e dois centavos), ou seja, 82,20% do valor repassado. Uma visão mais detalhada dos repasses é apresentada na tabela abaixo:

ORIGEM DO RECURSO	TOTAL DE REPASSES	TOTAL DE DEVO-LUÇÕES	TOTAL EXECU-TADO	PERCENTUAL DE EXECUÇÃO
REGULAR - CUS-TEIO	R\$ 37.600.000,04	R\$ 5.940.791,75	R\$ 31.659.208,29	84,20%
REGULAR - IN-VESTIMENTO	R\$ 9.399.999,99	R\$ 2.256.441,07	R\$ 7.143.558,92	76%
EMENDAS - CUS-TEIO	R\$ 11.550.000,00	R\$ 1.127.881,97	R\$ 10.422.118,03	90,23%
EMENDAS - IN-VESTIMENTO	R\$ 11.230.000,00	R\$ 3.093.047,52	R\$ 8.136.952,48	72,46%
TOTAL	R\$ 69.780.000,03	R\$ 12.418.162,31	R\$ 57.361.837,72	82,20%

Fonte: Processo SEI nº 00060-00579079/2024-69.

Outras Ações Relevantes

No que se refere a ação orçamentária 2581 - Logística para armazenamento e distribuição de medicamentos e materiais médico-hospitalares, foram distribuídos 180.485 itens para a Rede/SES (exceto entre si e interditados). A distribuição de insumos às unidades de saúde é realizada de acordo com as requisições efetivadas em sistema, pelas próprias unidades.

Quanto a ação 4091 - Apoio a Projetos-Gestão de Projeto Docente-Pesquisador, houve a contratação de instrutores do Curso de Especialização em Gestão de Saúde Pública.

Quanto a capacitação de pessoas na SES, representada pela ação 4088 - Capacitação de Servidores, houve um total de 81 servidores capacitados até o mês de outubro.

Programação Orçamentária não Executada

Na ação orçamentária 1968 - Elaboração de Projetos, subtítulo 0014, em que pese não ter ocorrido empenho em 2024, encontra-se em andamento inúmeros projetos arquitetônicos e complementares, a saber:

- Projeto de reforma da Unidade Básica de Saúde (UBS) nº 2 da Fercal, localizada no Catingueiro, consta na previsão orçamentária consolidada, mas ainda não obteve aprovação no Núcleo de Apoio a Projetos e Análise (NAPA).
- No Hospital Materno Infantil de Brasília (HMIB), foi apresentado o projeto para construção de um abrigo de resíduos de saúde, atualmente em fase de elaboração de projetos complementares pela NOVACAP. Situação semelhante ocorre no Hospital Regional de Sobradinho (HRS), onde os projetos complementares para o abrigo de resíduos de saúde estão em andamento.
- O projeto de construção de um anexo ao prédio de Radioterapia do HRT (UNACON), que recebeu aprovação do NAPA, também consta na previsão orçamentária consolidada.
- Implantação de Centros de Especialidades Odontológicas (CEO), há projetos para as localidades de Brazlândia, Riacho Fundo II e São Sebastião. Embora todos estejam incluídos na previsão orçamentária consolidada, não há disponibilidade de recursos para execução em 2024.
- O projeto de construção de um Centro Especializado em Reabilitação (CER) no HAB foi aprovado pelo NAPA em abril de 2023. Contudo, o mesmo aguarda aprovação dos projetos junto ao Corpo de Bombeiros Militar do Distrito Federal (CBMDF). Apesar de



estar incluído na previsão orçamentária consolidada, não há recursos financeiros previstos para sua execução em 2024.

- O Centro de Parto Normal em Brazlândia consta na previsão orçamentária consolidada, mas requer aprovação pelo NAPA e também não dispõe de orçamento para execução no próximo ano.
- Projetos de promoção da saúde, como as Academias de Saúde previstas para Taguatinga, Águas Claras e Gama, foram incluídos na previsão orçamentária consolidada, porém, enfrentam a mesma limitação financeira para implementação em 2024.
- Projetos para reforma e ampliação, como o da DIVAL, e iniciativas como os projetos para o centro obstétrico e o pronto-socorro do Hospital Regional do Gama (HRG), encontram-se igualmente sem disponibilidade de orçamento.
- Unidade de Terapia Intensiva (UTI) do Hospital Regional de Sobradinho (HRS), a Farmácia Viva do Riacho Fundo, e as reformas das Unidades Básicas de Saúde nº 2 de Sobradinho e nº 1 de Samambaia. Todas elas constam na previsão orçamentária consolidada, mas sem alocação orçamentária para execução em 2024.
- Projeto para construção do Centro de Referência Psicossocial Infantojuvenil (CERPIS) da Região de Saúde Norte, em Planaltina, foi aprovado no NAPA e está incluído na previsão orçamentária consolidada, destacando-se como uma das iniciativas prioritárias em andamento.

Em relação à ação 4166 - Planejamento e Gestão da Atenção Especializada - PDPAS, subtítulos 0101, 0102, 0106, 0109, 0110, 0111, 0114, 0117, houve a dedução integral dos valores inicialmente aprovados em Lei.

Indicadores de Desempenho por Programa de Governo

Indicador	Unidade	Índice mais recente	Apurado	Period	Desej 1º Ano	Alcanc 1º Ano	Desej 2º Ano	Alcanc 2º Ano	Desej 3º Ano	Alcanc 3º Ano	Desej 4º Ano	Alcanc 4º Ano	Fonte
10773 - PERCENTUAL DE TESTES RÁPIDOS REALIZADOS NA APS PARA HIV, SÍFILIS E HEPATITES B E C, REALIZADOS NA POPULAÇÃO IGUAL OU MAIOR A 15 ANOS.	PERCENTUAL	6,40	01/12/2022	Anual	17,00	12,25		X		X		X	E-SUS E INFOSAÚDE
Justificativa: 2024 - Considerando como população com idade maior ou igual a 15 anos, o total de 2.609.391 pessoas e um total de 319.520 testes realizados ano de 2024 (segundo dados preliminares, até início de dezembro), foram realizados testes em 12,25% da população alvo. Demonstrando a necessidade de intensificar as ações de prevenção das Infecções Sexualmente Transmissíveis (IST), com o objetivo de realizar o diagnóstico e o tratamento das doenças, e reduzir a probabilidade de transmissão vertical, pois isto interfere na cadeia de transmissão. Em 2025 serão realizados treinamentos de testagem rápida voltados aos profissionais que atuam na Atenção Primária à Saúde APS. Além disso, o monitoramento da testagem rápida executada nos serviços está sendo aprimorado.													
10774 - NÚMERO DE NOTIFICAÇÕES DE DOENÇAS E AGRAVOS RELACIONADOS AO TRABALHO.	UNIDADE	4772,00	01/12/2022	Anual	5011,00	11865,00		X		X		X	SISTEMA DE INFORMAÇÃO DE AGRAVOS DE NOTIFICAÇÃO (SINAN).
Justificativa: 2024 - O indicador ultrapassou o índice desejado, alcançando 11.865 notificações de doenças e agravos relacionados ao trabalho, o que significa que a importância da notificação tem chegado tanto para o profissional que sofreu a doença/agravo, quando para os profissionais de saúde que realizam a notificação. Enfatiza-se, que com as notificações, as ações de prevenção têm sido realizadas.													
10775 - PERCENTUAL DA POPULAÇÃO DE CÃES E GATOS VACINADOS NO DF.	PERCENTUAL	51,00	01/12/2022	Anual	80,00	35,76		X		X		X	PLANILHA INTERNA DE MONITORAMENTO E ESTIMATIVA DA OMS EM RELAÇÃO AO QUANTITATIVO DE CÃES E GATOS.
Justificativa: 2024 - A vacinação antirrábica nos postos fixos tem sido relevante para ampliação de cobertura vacinal, contudo, foi identificado que devem ser promovidas ações de vacinação em pontos estratégicos para assegurar a imunização dos animais no período de chuvas, período em que ocorrem mais notificações de morcegos em área urbana. Desse modo, foram planejadas ações de incentivo à vacinação antirrábica para animais em viagem de fim de ano. Também houve a promoção de vacinação em áreas estratégicas e ações de notificação de morcegos em áreas urbanas. Trata-se de um resultado preliminar até outubro de 2024.													
10779 - VALOR DO TETO DA MÉDIA E ALTA COMPLEXIDADE (MAC).	UNIDADE	559362388,58	01/12/2022	Anual	588544721,	664859688,		X		X		X	SISTEMA DE CONTROLE DE LIMITE FINANCEIRO DA MÉDIA E ALTA COMPLEXIDADE (SISMAC).
Justificativa: 2024 - Destaca-se, que o indicador alcançou o resultado de R\$ 664.859.688 no valor do Teto de Média e Alta Complexidade (MAC) em 2024, acima do índice desejado. Esse valor se deve as habilitações de serviços captadas pela SES-DF e aprovadas pelo Ministério da Saúde. Foram elas: 1) Qualificação da UPA Ceilândia. 2) Habilitação da UPA Samambaia. 3) Habilitação da UPA São Sebastião. 4) Habilitação da UPA Recanto das Emas. 5) Habilitação da Unidade de Terapia Intensiva Pediátrica do Hospital Universitário de Brasília. 6) Habilitação da Unidade de Terapia Intensiva Adulto do Hospital Anna Nery. 7) Habilitação do Home Hospital Ortopédico e Medicina Especializada. 8) Habilitação do Centro de Atenção Psicossocial Infantil (CAPSI) de Taguatinga. Dado preliminar, apurado em novembro de 2024.													



GOVERNO DO DISTRITO FEDERAL
Secretaria de Estado de Economia
Secretaria Executiva de Finanças
Subsecretaria de Planejamento Governamental

Indicador	Unidade	Índice mais recente	Apurado	Period	Desej 1º Ano	Alcanç 1º Ano	Desej 2º Ano	Alcanç 2º Ano	Desej 3º Ano	Alcanç 3º Ano	Desej 4º Ano	Alcanç 4º Ano	Fonte
10780 - PERCENTUAL DOS PROJETOS ESTRATÉGICOS DA SES-DF MONITORADOS.	PERCENTUAL		01/01/2001	Anual	55,00	84,53		X		X		X	SISTEMA GESTÃO DF.
Justificativa: 2024 - O indicador obteve resultado 84,53% superando a meta pactuada em 55%. O sistema Gestão DF listou 97 ações iniciadas. A AGEF/GAB/SES-DF foi responsável pelo monitoramento de 82 ações, principalmente aquelas relacionadas a obras e reformas de unidades da SES/DF. Em 2024, alguns projetos não foram monitorados, incluindo iniciativas como a ampliação das equipes de Consultório na Rua, a reestruturação da linha de cuidados oncológicos, a implantação de Centrais de Infusão de Medicamentos Injetáveis, entre outros. Esses projetos, com foco principalmente na expansão e aprimoramento dos serviços de saúde, ficaram fora do escopo da AGEF devido a limitações no quadro funcional, o que impactou o monitoramento completo. Espera-se alcançar 100% de monitoramento em 2025, a partir da contratação de novos servidores, incluindo profissionais da área assistencial, para melhorar a análise crítica de projetos com caráter assistencial. No entanto, o alcance dessa meta depende da integração de mais recursos humanos que contribuirão no fortalecimento do acompanhamento dessas iniciativas.													
10807 - NÚMERO DE EQUIPES DE CONSULTÓRIO NA RUA (ECR), MODALIDADE III, HABILITADAS NO DISTRITO FEDERAL	UNIDADE	5,00	01/12/2022	Anual	7,00	0,00		X		X		X	- EGESTOR- SISTEMA NACIONAL DE CADASTRO DE ESTABELECIMENTO DE SAÚDE (SCNES);
Justificativa: 2024 - Segundo portaria MS nº 1.255, de 18 de junho de 2021, o Distrito Federal possui autorização para ampliação até 12 eCR. Até novembro de 2024, o DF possuía 7 equipes de Consultório na Rua (eCR) homologadas, sendo 4 na modalidade I e 3 na modalidade III. No ano de 2024 não foram homologadas novas equipes modalidade III. Foi realizado o planejamento das novas equipes e de ampliação da Força de Trabalho nas eCR para 2025, sendo incluído na PLOA 2025 a aquisição de veículos para eCR e o quantitativo de profissionais necessários, tanto para a mudança das equipes já implantadas de Modalidade I ou II para Modalidade III, quanto para credenciamento de novas 2 equipes a serem implantadas em 2025. Destaca-se, que existe concurso vigente para médicos, cirurgiões-dentistas, enfermeiros e técnicos de enfermagem. E ainda se faz necessário avançar na discussão para a realização de concursos para terapeuta ocupacional, psicólogo e assistente social. Ademais, está prevista a realização de cursos para qualificação das eCR do DF e elaboração do Documento Norteador Intersetorial para Organização de Serviços à Pessoas em Situação de Rua no Distrito Federal. A SES-DF vem envidando esforços na melhoria do processo de trabalho das equipes de consultório na Rua do Distrito Federal e consequentemente na ampliação e qualificação do cuidado em saúde da população de rua. Trata-se de um resultado preliminar até outubro de 2024.													
10808 - PERCENTUAL DE EQUIPES DA APS (ESF, ESB, EMULTI, ECR, EAPP) QUE REALIZARAM O PROCESSO AVALIATIVO DO PROGRAMA QUALIS-APS	PERCENTUAL		01/01/2001	Anual	95,00	0,00		X		X		X	- SISAB - LISTA DE CERTIFICAÇÃO DAS EQUIPES (PLANILHA DE CERTIFICAÇÃO)
Justificativa: 2024 - O processo avaliativo do Qualis-APS se efetiva através do convênio da SES-DF com a Fiocruz Brasília e a FIOTEC, porém o novo convênio do programa se findou em dezembro de 2023. Ainda não foi firmado novamente entre as instituições um novo convênio, isso impediu a realização da avaliação das equipes de APS no ano de 2024. O novo convênio está em análise dentro da SES-DF, com perspectivas de ser assinado no primeiro trimestre de 2025. Por esse motivo o alcance da meta anual foi 0%, pois não houve avaliação devido à inexistência do convênio.													
10809 - UNIDADES BÁSICAS DE SAÚDE (UBS) QUE REALIZAM MAIS DE 200 COLETAS, POR ANO, DE MATERIAL PARA EXAME LABORATORIAL	UNIDADE	22,00	01/12/2022	Anual	42,00	54,00		X		X		X	- SISAB (PROCEDIMENTOS REALIZADOS NA APS: COLETA DE MATERIAL PARA EXAME LABORATORIAL)- SISTEMA NAC
Justificativa: 2024 - Inicialmente, destaca-se alguns problemas iniciais para a coleta de dados do indicador, já que no Sistema e-SUS apenas os técnicos/auxiliares de enfermagem, enfermeiros e médicos têm perfil liberado para preencher o procedimento de coleta de exames laboratoriais, os técnicos de laboratório e os AOSD não possuem perfil para lançamento de procedimentos no e-SUS. Porém, esse problema será solucionado os próximos meses. Em 2024, foi realizado um mapeamento para avaliar o serviço de coleta de exames laboratoriais nas UBS, foi observado que 83% das unidades realizam o serviço de coleta, mas apenas 62% possuem salas destinadas para essa atividade. As centrífugas foram destinadas para todas as UBS tipo 2 e estão sendo avaliadas as UBS tipo 1 que possuem condições de realizar o serviço, visando aumentar as coletas. Mesmo diante das limitações destacadas, observa-se que o este indicador superou o índice pactuado para o ano corrente. Trata-se de um resultado preliminar até outubro de 2024.													
10810 - VOLUME DE LEITE HUMANO DOADO AOS BANCOS DE LEITE	LITROS	18358,00	01/12/2022	Anual	19400,00	18529,90		X		X		X	SISTEMA DE PRODUÇÃO DA REDE DE BANCO DE LEITE HUMANO
Justificativa: 2024 - Observou-se uma queda nas doações de leite humano, tanto nos bancos públicos quanto nos privados. Um dos principais fatores foi a redução na veiculação de campanhas em mídias sociais. Em resposta, medidas foram implementadas para reverter esse cenário, com veiculações realizadas em dezembro (13/12/2024) nos canais Globo (https://g1.globo.com/df/distrito-federal/bom-dia-df/video/para-doa-lique-160-opcao-4-ou-acesse-o-site-amamentabrasiliasaudedfgovbr-13181309.ghtml), Rádio CBN (https://cbn.globo.com/podcasts/cbn-brasil), SBT e Record (https://www.instagram.com/recordbrasil/reel/DDZvIcReD_), além do trabalho da ASCOM na divulgação nas mídias sociais da SES/DF. Destaca-se, que o valor do numerador é parcial (dados até novembro/2024), pois a alimentação no Sistema de Gestão da Informação da RBLH (https://rbhl.fiocruz.br/rbhl-em-numeros) ocorre até 10 dias após o mês subsequente.													
10811 - PERCENTUAL DE VAGAS REGULADAS PARA REABILITAÇÃO EM DEFICIÊNCIA INTELLECTUAL E TRANSTORNO DO ESPECTRO AUTISTA NOS CER II HABILITADOS.	PERCENTUAL		01/01/2001	Anual	5,00	32,54		X		X		X	SISTEMA NACIONAL DE REGULAÇÃO (SISREGIII)
Justificativa: 2024 - O indicador alcançou o índice desejado. Destaca-se, que a reabilitação em deficiência intelectual e transtorno do espectro autista é um desafio para a SES-DF, uma vez que o perfil necessário ao atendimento dessa população exige longos períodos em reabilitação, tornando as vagas escassas e diretamente dependentes da alta de pacientes anteriores. O tempo prolongado de permanência limita a rotatividade, o que compromete a oferta de novas vagas e impacta negativamente o acesso ao serviço. A SES-DF realizou um esforço para otimizar a regulação, mas reforça a necessidade de políticas que considerem a demanda contínua e o fluxo limitado, garantindo maior equidade e eficiência no acesso à reabilitação. Trata-se de um resultado preliminar até outubro de 2024.													
10815 - PERCENTUAL DE MEDICAMENTOS PADRONIZADOS DA ATENÇÃO ESPECIALIZADA AMBULATORIAL E HOSPITALAR COM COBERTURA DE ESTOQUE SUPERIOR A 30 DIAS NA REDE SES/DF	PERCENTUAL	77,86	01/05/2023	Anual	78,00	87,45		X		X		X	SISTEMA ELETRÔNICO DE GESTÃO DE ESTOQUES SIS - MATERIAIS ALPHALINC.
Justificativa: 2024 - O indicador, alcançou o índice desejado, com 87,45% dos medicamentos padronizados na Atenção Especializada Ambulatorial e Hospitalar, com cobertura de estoque superior a 30 dias na SES-DF. Ressalta-se, que se trata de um resultado parcial, uma vez que os valores são referentes a média dos valores de 01/11/2024 até 13/12/2024. Desta forma, todos os insumos programados se encontram com processos de aquisição em andamento, em diferentes fases, tramitando por diversas gerências, diretorias e subsecretarias da SES, além de órgãos de controle externos, em casos específicos.													



GOVERNO DO DISTRITO FEDERAL
Secretaria de Estado de Economia
Secretaria Executiva de Finanças
Subsecretaria de Planejamento Governamental

Indicador	Unidade	Índice mais recente	Apurado	Period	Desej 1º Ano	Alcanç 1º Ano	Desej 2º Ano	Alcanç 2º Ano	Desej 3º Ano	Alcanç 3º Ano	Desej 4º Ano	Alcanç 4º Ano	Fonte
10816 - PERCENTUAL DE MEDICAMENTOS PADRONIZADOS DA ATENÇÃO PRIMÁRIA EM SAÚDE COM COBERTURA DE ESTOQUE SUPERIOR A 30 DIAS NA REDE SES-DF	PERCENTUAL	81,58	01/05/2023	Anual	82,00	96,93		X		X		X	SISTEMA ELETRÔNICO DE GESTÃO DE ESTOQUES SIS - MATERIAIS ALPHALINC.
Justificativa: 2024 - O indicador, alcançou o índice desejado, com 96,93% dos medicamentos padronizados na Atenção Primária em Saúde, com cobertura de estoque superior a 30 dias na SES-DF. Ressalta-se, que se trata de um resultado parcial, uma vez que os valores são referentes a média dos valores de 01/11/2024 até 13/12/2024. Desta forma, todos os insumos programados se encontram com processos de aquisição em andamento, em diferentes fases, tramitando por diversas gerências, diretorias e subsecretarias da SES, além de órgãos de controle externos, em casos específicos.													
10817 - PERCENTUAL DE MEDICAMENTOS PADRONIZADOS DO COMPONENTE ESPECIALIZADO COM COBERTURA DE ESTOQUE SUPERIOR A 30 DIAS NA REDE SES-DF	PERCENTUAL	51,37	01/05/2023	Anual	52,00	45,95		X		X		X	SISTEMA ELETRÔNICO DE GESTÃO DE ESTOQUES SIS - MATERIAIS ALPHALINC. SISTEMA NACIONAL G.A.F. HÓRUS
Justificativa: 2024 - O indicador, alcançou o resultado de 45,95% dos medicamentos padronizados para o Componente Especializado da Assistência Farmacêutica (CEAF), com cobertura de estoque superior a 30 dias na SES-DF. Ressalta-se, que se trata de um resultado parcial, uma vez que os valores são referentes a média dos valores de 01/11/2024 até 13/12/2024. Ao finalizar o mês de dezembro, será possível fazer uma análise sobre a situação de abastecimento e entender melhor o resultado. Desta forma, todos os insumos programados se encontram com processos de aquisição em andamento, em diferentes fases, tramitando por diversas gerências, diretorias e subsecretarias da SES, além de órgãos de controle externos, em casos específicos.													
10883 - PERCENTUAL DE AÇÕES DE VIGILÂNCIA EM FATORES NÃO BIOLÓGICOS NA QUALIDADE DA ÁGUA PARA CONSUMO HUMANO	PERCENTUAL	65,00	01/12/2022	Anual	75,00	78,90		X		X		X	SISTEMA DE INFORMAÇÃO DE VIGILÂNCIA DA QUALIDADE DA ÁGUA PARA CONSUMO HUMANO (SISAGUA/MS) E GAL/MS.
Justificativa: 2024 - O indicador alcançou o índice desejado, com o resultado de 78,90% das amostras coletadas, apresentando a qualidade da água conforme o estabelecido na Portaria GM/MS Nº 888/2021, segundo os parâmetros básicos de: Microbiológico (Coliformes Totais e Escherichia Coli), Físico-químico (pH, Flúor e Cloro Residual Livre) e parâmetros Organolépticos (Cor e Turbidez). Nos meses de fevereiro a abril, foram feitas visitas em 304 estabelecimentos, 809 amostras de água para consumo humano coletadas e realizado o envio/entrega de laudos e relatórios em 231 estabelecimentos, totalizando 76% do total visitado. Nos meses de maio a agosto, foram feitas visitas em 464 estabelecimentos, 1.208 amostras de água para consumo humano coletadas e realizado envio/entrega de laudos e relatórios em 361 estabelecimentos, totalizando 78% do total visitado. Nos meses de setembro a dezembro, foram feitas visitas em 346 estabelecimentos, 1.050 amostras de água para consumo humano coletadas e realizados o envio/entrega de laudos e relatórios em 273 estabelecimentos, totalizando 78% do total visitado.													
10939 - PERCENTUAL DE EQUIPAMENTOS PRIORIZADOS PELA ASSISTÊNCIA, DE ALTA COMPLEXIDADE, QUE ESTÃO COM CONTRATO VIGENTE DE MANUTENÇÃO PREVENTIVA E CORRETIVA.	PERCENTUAL		01/01/2001	Anual	65,00	60,00		X		X		X	RELATÓRIO DA SUBSECRETARIA DE INFRAESTRUTURA - SINFRA (PLANILHA EXCEL), EXTRAÍDO ATRAVÉS DAS INFORMA
Justificativa: 2024 - O indicador apresentou um resultado preliminar referente ao segundo quadrimestre de 2024 de 60%, ficando abaixo da meta em -7,69%. A gerência de física médica conta atualmente com 10 contratos de manutenção de equipamentos médicos vigentes e 6 em andamento, o que, ao serem concluídos, resultará em uma melhoria no indicador. Além disso, alguns equipamentos de alta complexidade, embora não estejam cobertos por contratos de manutenção, estão em garantia contratual, o que contribui para o seu bom funcionamento. No entanto, há equipamentos, como os arcos cirúrgicos, que necessitam de substituição, mas não apresentam viabilidade financeira para serem inseridos em contratos de manutenção, nem há disponibilidade de peças de reposição pelos fabricantes. Para resolver essas questões, está em andamento um pregão para a aquisição de novos equipamentos. A gerência busca equilibrar os custos e melhorar a infraestrutura, com o objetivo de alcançar melhores resultados no indicador, garantindo a manutenção adequada e a substituição dos equipamentos essenciais.													
10941 - NÚMERO DE CASOS NOVOS DE SÍFILIS CONGÊNITA EM MENORES DE UM ANO DE IDADE.	UNIDADE	414,00	01/12/2022	Anual	310,00	263,00		X		X		X	SINAN - SISTEMA DE INFORMAÇÃO DE AGRAVOS DE NOTIFICAÇÃO.
Justificativa: 2024 - Observa-se a diminuição de 41 casos de sífilis congênita em relação ao ano de 2023, representando 8,7% a menos no número de casos. Para compreender melhor os casos apresentados e propor medidas efetivas de prevenção, os Comitês Regionais de Investigação apoiam a Vigilância Epidemiológica em todas as Regiões de Saúde, monitorando os casos, qualificando os dados e fornecendo recomendações e devolutivas aos serviços. Além disso, em 2024 foi iniciada a capacitação de 79 enfermeiros e médicos da Atenção Primária à Saúde, e está em andamento a publicização de materiais educativos e informativos sobre a sífilis para a publicação em mídias oficiais. Trata-se de um resultado preliminar até outubro de 2024.													
10942 - PERCENTUAL DE CURA DOS CASOS NOVOS DE HANSENIASE DIAGNOSTICADOS NOS ANOS DAS COORTES.	PERCENTUAL	50,50	01/12/2022	Anual	56,00	38,79		X		X		X	SISTEMA DE INFORMAÇÃO DE AGRAVOS DE NOTIFICAÇÃO (SINAN).
Justificativa: 2024 - A partir dos resultados observados infere-se que as regiões de saúde necessitam aperfeiçoar o processo de inserção dos dados, priorizando a completude dos dados no SINANET, em especial na aba Acompanhamento, uma vez que os dados não preenchidos no Sistema de informação comprometem a análise. Logo, para essa avaliação, idealmente deveria existir uma forma de estratificar a análise levando em conta os campos não preenchidos para comportar os dados que não foram fechados em tempo oportuno. Dessa forma, a análise seria útil para que as regiões de saúde passassem a compreender a importância de encerrar o caso para este indicador em tempo hábil, pois dos 148 casos novos, 91 casos não foram encerrados, comprometendo expressivamente o resultado deste indicador que ficou em 38,79% no período analisado. Diante disso, a metodologia utilizada de extração excluiu a coluna não preenchido, o que não traduz efetivamente o cenário epidemiológico do DF no ano de 2023. Ressalta-se que foram realizadas visitas técnicas com treinamentos em todas as regiões de saúde e ofertados treinamento teórico-prático com parceria da área técnica, com Hansenóloga do CEDIN, profissional de reabilitação do CEDIN e com Dermatologista consultora do MS e também com treinamento no SINAN NET e no TABWIN para os que requereram, visando melhorar as análises dos próximos períodos. Esses dados serão apresentados a partir do próximo ano, pois para a Hanseniose, o período para a Cura a ser analisado deve ser sempre dos anos anteriores.													
10943 - PERCENTUAL DE PARTO NORMAL NO SUS E NA SAÚDE SUPLEMENTAR.	PERCENTUAL	44,00	01/12/2022	Anual	45,00	44,87		X		X		X	SINASC - SISTEMA DE INFORMAÇÕES SOBRE NASCIDOS VIVOS
Justificativa: 2024 - A proporção total de parto normal no SUS e na saúde suplementar foi de 44,87%, muito próximo do índice desejado. Os partos realizados apenas no SUS totalizaram o percentual de 50,8%. A quantidade de partos normais na rede suplementar apresentou a taxa de 25,5%. Vale destacar que na rede SUS a taxa apresenta uma média superior a 50% (alcançando o indicador pactuado), sendo reflexo das ações de qualificação do pré natal e da linha de cuidado materno infantil. Visando aumentar o número de partos normais na Rede Pública do DF e incentivar boas práticas, foi elaborado o edital de certificação em Boas Práticas de Parto Normal, no qual foram premiados por meio do Selo Bronze, Prata e Ouro os estabelecimentos que prestam assistência ao parto e nascimento com melhoria do indicadores, incluindo a proporção de parto normal. Trata-se de um resultado preliminar até outubro de 2024.													



GOVERNO DO DISTRITO FEDERAL
Secretaria de Estado de Economia
Secretaria Executiva de Finanças
Subsecretaria de Planejamento Governamental

Indicador	Unidade	Índice mais recente	Apurado	Period	Desej 1º Ano	Alcanç 1º Ano	Desej 2º Ano	Alcanç 2º Ano	Desej 3º Ano	Alcanç 3º Ano	Desej 4º Ano	Alcanç 4º Ano	Fonte
10944 - RAZÃO DE EXAMES CITOPATOLÓGICOS DO COLO DO ÚTERO EM MULHERES DE 25 A 64 ANOS NA POPULAÇÃO RESIDENTE DE DETERMINADO LOCAL E NA POPULAÇÃO DA MESMA FAIXA ETÁRIA.	RAZÃO	0,16	01/12/2022	Anual	0,23	0,13		X		X		X	SISCAN - SISTEMA DE INFORMAÇÃO DO CÂNCER; SIA/SUS - SISTEMA DE INFORMAÇÃO AMBULATORIAL DO SUS (SIA)
Justificativa: 2024 - Aumentar a razão de exames de citopatológico no DF é um grande desafio, apesar do índice desejado não ter sido alcançado, diversas ações foram realizadas ao longo de 2024, tais como: 1) Campanha do outubro Rosa, de conscientização sobre a importância de realizar o exame preventivo para prevenir o câncer de colo de útero. 2) Padronização das caixas para acondicionamento dos tubetes de lâminas para o transporte, melhorando a qualidade dos exames. 3) Reuniões de alinhamento entre o laboratório NCITO - HMIB e as Regiões de Saúde - visando adequações na qualidade das amostras 4) Processo de padronização de kits de coletas de exames, em análise. 5) Novo processo para a contratação de transporte sanitário, que está em fase de elaboração de ETP. 6) A Nota Técnica de Coleta e Entrega de Exames de Citopatológicos de Colo de Útero está sendo revisada. 7) Implantação do Monitoramento Interno da Qualidade (MIQ) junto às Regiões de Saúde. Espera-se, que estas e outras ações possibilitem ampliar o acesso aos exames preventivos no futuro. Essa situação será monitorada de perto para garantir a continuidade do rastreamento e a melhoria do indicador em questão.													
10945 - NÚMERO DE TRANSPLANTES DE CÔRNEAS REALIZADOS NO DISTRITO FEDERAL.	UNIDADE	311,00	01/12/2022	Anual	372,00	300,00		X		X		X	SISTEMA NACIONAL DE TRANSPLANTES (SNT).
Justificativa: 2024 - Observa-se, que em 2024 foram realizados 300 transplantes de córneas até o início de dezembro, com expectativa de realização de mais transplantes até o fechamento dos dados. Como forma de aumentar o número de transplantes, diversas ações estão em desenvolvimento: 1) Foi ofertado o curso de Enucleação do Globo Ocular para rede pública e privada de saúde. 2) Foi ofertado de curso de Diagnóstico de Morte Encefálica. 3) Está em andamento o estímulo e apoio ao credenciamento do Hospital Regional de Taguatinga e o Hospital Regional da Asa Norte no Sistema Nacional de Transplantes para realização de transplantes de córneas, visando aumentar os estabelecimentos que realizam os transplantes de córneas. Trata-se de um resultado preliminar até outubro de 2024.													
10946 - PERCENTUAL DE CIRURGIAS ELETIVAS AUTORIZADAS EM RELAÇÃO À FILA DE ESPERA NA REDE SES-DF.	PERCENTUAL	9,10	01/12/2022	Anual	10,00	10,73		X		X		X	SISTEMA NACIONAL DE REGULAÇÃO (SISREGIII).
Justificativa: 2024 - O indicador foi alcançado em 2024, apresentando o resultado de 10,73%. Para esse alcance, foram realizadas, principalmente as seguintes ações: 1) A revisão, atualização e implementação do processo de referência das cirurgias, bem como o processo de qualificação da fila, que se tornou um processo contínuo. 2) Foi concluída realização de Notas Técnicas e Protocolos que norteiam o processo regulatório. Trata-se de um resultado preliminar até outubro de 2024.													
10947 - PERCENTUAL DE CURA DE CASOS NOVOS DE TUBERCULOSE PULMONAR BACILÍFERA	PERCENTUAL	36,41	01/12/2022	Anual	40,00	8,78		X		X		X	SISTEMA DE INFORMAÇÕES DE AGRAVOS DE NOTIFICAÇÃO (SINAN)
Justificativa: 2024 - Em função do resultado apurado, foi encaminhado documento às regiões de saúde solicitando o monitoramento e encerramento dos casos em aberto. Cabe ressaltar que com a alteração estrutural orgânica da vigilância, a temática da tuberculose passou a fazer parte do escopo da GEVIST. Nesse sentido, está sendo elaborado um documento com as orientações para a construção de indicadores e o acompanhamento dos casos de tuberculose.													

6217 - SEGURANÇA PARA TODOS

Execução Orçamentária e Financeira

Ação/Subtítulo	Lei	Despesa Autorizada	Empenhado	Liquidado
2426 - FORTALECIMENTO DAS AÇÕES DE APOIO AO INTERNO E SUA FAMÍLIA	7467055,0	6468907,00	6468906,25	5293906,24
8527 - FORTALECIMENTO DAS AÇÕES DE APOIO AO INTERNO E SUA FAMÍLIA-SES-DISTRITO FEDERAL	7467055,0	6468907,00	6468906,25	5293906,24
TOTAL - 6217 - SEGURANÇA PARA TODOS	7467055,00	6468907,00	6468906,25	5293906,24

Programação Orçamentária Realizada

Com o intuito de fortalecer as políticas de ressocialização dos detentos no mercado de trabalho, observa-se na programação orçamentária da SES-DF, na ação 2426 – Fortalecimento das ações de apoio ao interno e sua família, a execução do contrato firmado junto à Fundação de Amparo ao Trabalhador Preso do Distrito Federal - FUNAP cujo objetivo é a disponibilização de mão de obra de sentenciados do regime aberto ou semiaberto para prestação de serviços à SES-DF, sendo assistidos, em média, 279 sentenciados anualmente.

8202 - SAÚDE - GESTÃO E MANUTENÇÃO

Execução Orçamentária e Financeira

Ação/Subtítulo	Lei	Despesa Autorizada	Empenhado	Liquidado
----------------	-----	--------------------	-----------	-----------



GOVERNO DO DISTRITO FEDERAL
Secretaria de Estado de Economia
Secretaria Executiva de Finanças
Subsecretaria de Planejamento Governamental

2396 - CONSERVAÇÃO DAS ESTRUTURAS FÍSICAS DE EDIFICAÇÕES PÚBLICAS	74883223,0	98016027,00	82836491,60	61984043,73
5303 - CONSERVAÇÃO DAS ESTRUTURAS FÍSICAS DE EDIFICAÇÕES PÚBLICAS-SES-DISTRITO FEDERAL	17878334,0	5383340,00	4688482,70	3377779,41
5339 - CONSERVAÇÃO DAS ESTRUTURAS FÍSICAS DE EDIFICAÇÕES PÚBLICAS-AÇÃO EXECUTADA PELA FUNDAÇÃO HEMOCENTRO DE BRASÍLIA/FHB-PLANO PILOTO .	911163,0	956295,00	716317,75	566881,67
5441 - CONSERVAÇÃO DAS ESTRUTURAS FÍSICAS DAS UNIDADES DE SAÚDE	400000,0	300000,0	300000,00	299977,69
5443 - CONSERVAÇÃO DAS ESTRUTURAS FÍSICAS DE EDIFICAÇÕES PÚBLICAS (UNIDADES DE SAÚDE) EM PROL DO DISTRITO FEDERAL	300000,0	300000,0	299834,26	299834,26
0012 - CONSERVAÇÃO DAS ESTRUTURAS FÍSICAS DE EDIFICAÇÕES PÚBLICAS - DISTRITO FEDERAL	0	250000,0	250000,0	0
0019 - CONSERVAÇÃO DAS ESTRUTURAS FÍSICAS DE EDIFICAÇÕES PÚBLICAS-ATENÇÃO PRIMÁRIA À SAÚDE-DISTRITO FEDERAL	21526544,0	23487171,00	19897489,72	17296821,08
5442 - Manutenção predial h primária Centro Sul	500000,0	0,0	0	0
5444 - CONSERVAÇÃO DAS ESTRUTURAS FÍSICAS DE EDIFICAÇÕES PÚBLICAS--DISTRITO FEDERAL	1500000,0	1100000,0	1100000,0	400000,0
0013 - CONSERVAÇÃO DAS ESTRUTURAS FÍSICAS DE EDIFICAÇÕES PÚBLICAS - - DISTRITO FEDERAL	0	1200000,0	1200000,00	297094,58
0020 - CONSERVAÇÃO DAS ESTRUTURAS FÍSICAS DE EDIFICAÇÕES PÚBLICAS-MÉDIA E ALTA COMPLEXIDADE-DISTRITO FEDERAL	27690607,0	62492452,00	52095549,40	38069132,47
0121 - CONSERVAÇÃO DAS ESTRUTURAS FÍSICAS DE EDIFICAÇÕES PÚBLICAS--DISTRITO FEDERAL	0	400000,0	400000,0	400000,0
0124 - CONSERVAÇÃO DAS ESTRUTURAS FÍSICAS DE EDIFICAÇÕES PÚBLICAS-MANUTENÇÃO PREDIAL DO HOSPITAL REGIONAL DA CEILÂNDIA- CEILÂNDIA	0	200000,0	200000,0	0



GOVERNO DO DISTRITO FEDERAL
Secretaria de Estado de Economia
Secretaria Executiva de Finanças
Subsecretaria de Planejamento Governamental

0021 - CONSERVAÇÃO DAS ESTRUTURAS FÍSICAS DE EDIFICAÇÕES PÚBLICAS-VIGILÂNCIA EM SAÚDE-DISTRITO FEDERAL	4176575,0	1946769,00	1688817,77	976522,57
8502 - ADMINISTRAÇÃO DE PESSOAL	1540950209,0	1969770288,00	1948645223,91	1879633123,01
0050 - ADMINISTRAÇÃO DE PESSOAL-SES-DISTRITO FEDERAL	1121882859,0	1527921293,00	1527921291,21	1462614141,91
0068 - ADMINISTRAÇÃO DE PESSOAL-AÇÃO EXECUTADA PELA FUNDAÇÃO HEMOCENTRO DE BRASÍLIA/FHB- PLANO PILOTO .	75565487,0	75065487,00	66134376,33	65865877,10
0115 - ADMINISTRAÇÃO DE PESSOAL-INSTITUTO DE GESTÃO ESTRATÉGICA DE SAÚDE DO DISTRITO FEDERAL- IGESDF - DISTRITO FEDERAL	228940483,0	166979558,00	166694200,58	164476793,59
8859 - ADMINISTRAÇÃO DE PESSOAL-PROFISSIONAIS EM ATIVIDADES ALHEIAS A SERVIÇOS PÚBLICOS DE SAÚDE SES-DISTRITO FEDERAL	75000000,0	93480373,00	93480371,32	92261325,94
0024 - ADMINISTRAÇÃO DE PESSOAL-ATENÇÃO PRIMÁRIA À SAÚDE-DISTRITO FEDERAL	25258964,0	73433003,00	72685594,18	72685594,18
0012 - ADMINISTRAÇÃO DE PESSOAL - COMPLEMENTAÇÃO PISO ENFERMAGEM - DISTRITO FEDERAL	10000,0	10000,0	0	0
0023 - ADMINISTRAÇÃO DE PESSOAL-VIGILÂNCIA EM SAÚDE-DISTRITO FEDERAL	14292416,0	32880574,00	21729390,29	21729390,29
8504 - CONCESSÃO DE BENEFÍCIOS A SERVIDORES	21669086,0	11537602,00	10364443,96	9509697,54
0014 - CONCESSÃO DE BENEFÍCIOS A SERVIDORES-PROFISSIONAIS EM ATIVIDADES ALHEIAS A SERVIÇOS PÚBLICOS DE SAÚDE-DISTRITO FEDERAL	2433448,0	2700331,00	2700330,19	2675092,59
0098 - CONCESSÃO DE BENEFÍCIOS A SERVIDORES-INSTITUTO DE GESTÃO ESTRATÉGICA DE SAÚDE DO DISTRITO FEDERAL- IGESDF-DISTRITO FEDERAL	4908350,0	4158823,00	4158822,43	4133822,43
6988 - CONCESSÃO DE BENEFÍCIOS A SERVIDORES-SES-DISTRITO FEDERAL	10797809,0	1148969,00	1148967,34	353967,34



GOVERNO DO DISTRITO FEDERAL
Secretaria de Estado de Economia
Secretaria Executiva de Finanças
Subsecretaria de Planejamento Governamental

6990 - CONCESSÃO DE BENEFÍCIOS A SERVIDORES-AÇÃO EXECUTADA PELA FUNDAÇÃO HEMOCENTRO DE BRASÍLIA/FHB- PLANO PILOTO .	3529479,0	3529479,00	2356324,00	2346815,18
8517 - MANUTENÇÃO DE SERVIÇOS ADMINISTRATIVOS GERAIS	252270969,0	357237152,00	353088042,64	310319169,96
0052 - MANUTENÇÃO DE SERVIÇOS ADMINISTRATIVOS GERAIS-SES-DISTRITO FEDERAL	35117225,0	34968292,00	34937292,89	26775180,42
0063 - MANUTENÇÃO DE SERVIÇOS ADMINISTRATIVOS GERAIS-AÇÃO EXECUTADA PELA FUNDAÇÃO HEMOCENTRO DE BRASÍLIA/FHB- PLANO PILOTO .	3816109,0	6503445,00	3954150,49	2991331,25
0006 - MANUTENÇÃO DE SERVIÇOS ADMINISTRATIVOS GERAIS - ATENÇÃO PRIMÁRIA À SAÚDE - DISTRITO FEDERAL	98650811,0	103400569,00	102991696,33	93470040,28
0005 - MANUTENÇÃO DE SERVIÇOS ADMINISTRATIVOS GERAIS - ATENÇÃO ESPECIALIZADA À SAÚDE - DISTRITO FEDERAL	87820328,0	190665792,00	190643330,06	170915279,01
0007 - MANUTENÇÃO DE SERVIÇOS ADMINISTRATIVOS GERAIS - VIGILÂNCIA EM SAÚDE - DISTRITO FEDERAL	26866496,0	21699054,00	20561572,87	16167339,00
1471 - MODERNIZAÇÃO DE SISTEMA DE INFORMAÇÃO	19975682,0	4820127,00	4619593,88	3803732,88
0078 - MODERNIZAÇÃO DE SISTEMA DE INFORMAÇÃO - MODERNIZAÇÃO DE SISTEMA DE INFORMAÇÃO - AQUISIÇÃO DE EQUIPAMENTOS PARA O COMPLEXO REGULADOR EM SAÚDE DO DF - DISTRITO FEDERAL	0	400000,0	400000,0	0
0086 - MODERNIZAÇÃO DE SISTEMA DE INFORMAÇÃO-AÇÃO EXECUTADA PELA FUNDAÇÃO HEMOCENTRO DE BRASÍLIA/FHB-DISTRITO FEDERAL	200000,0	148838,00	0	0
0087 - MODERNIZAÇÃO DE SISTEMA DE INFORMAÇÃO-APERF. E GESTÃO DA TECNOL.DA INFORMAÇÃO - SES-DISTRITO FEDERAL	19775682,0	4271289,00	4219593,88	3803732,88
2557 - GESTÃO DA INFORMAÇÃO E DOS SISTEMAS DE TECNOLOGIA DA INFORMAÇÃO	12436831,0	5362926,00	5059859,21	3844558,12



0099 - GESTÃO DA INFORMAÇÃO E DOS SISTEMAS DE TECNOLOGIA DA INFORMAÇÃO-AÇÃO EXECUTADA PELA FUNDAÇÃO HEMOCENTRO DE BRASÍLIA/FHB-DISTRITO FEDERAL	1745661,0	627172,00	324106,15	266529,67
0100 - GESTÃO DA INFORMAÇÃO E DOS SISTEMAS DE TECNOLOGIA DA INFORMAÇÃO-SES-DISTRITO FEDERAL	10691170,0	4735754,00	4735753,06	3578028,45
4089 - CAPACITAÇÃO DE PESSOAS	150000,0	114876,00	7595,0	7595,0
0015 - CAPACITAÇÃO DE PESSOAS-AÇÃO EXECUTADA PELA FEPCS-DISTRITO FEDERAL	150000,0	114876,00	7595,0	7595,0
4184 - CONCESSÃO DE BOLSA RESIDÊNCIA EM SAÚDE	19066002,0	34355421,00	34355419,33	34323650,80
0001 - CONCESSÃO DE BOLSA RESIDÊNCIA EM SAÚDE - MÉDICA E MULTIPROFISSIONAL - SES - DISTRITO FEDERAL	19046002,0	34355421,00	34355419,33	34323650,80
0002 - CONCESSÃO DE BOLSA RESIDÊNCIA EM SAÚDE - MÉDICA E MULTIPROFISSIONAL - IGESDF - DISTRITO FEDERAL	20000,0	0,00	0	0
TOTAL - 8202 - SAÚDE - GESTÃO E MANUTENÇÃO	1941402002,00	2481214419,00	2438976669,53	2303425571,04

As ações que compõem o Programa Gestão, Manutenção e Serviços ao Estado são aquelas destinadas ao apoio da atuação governamental visando o custeio das despesas relacionadas à área-meio.

Sendo assim, nas ações orçamentárias vinculadas a esse programa, destacam-se as seguintes entregas: a conservação das estruturas físicas das unidades de saúde pertencentes a esta SES-DF, em todos os seus níveis de atenção e administrativo, incluída a Fundação Hemocentro de Brasília; a manutenção dos serviços gerais prestados a essas unidades a título de higienização, limpeza, vigilância, fornecimento de água e energia elétrica, frota de veículos, aquisição de itens gerais de almoxarifado, dentre outros.

Estão também demonstrados nesse programa as ações destinadas ao pagamento da folha dos profissionais da SES-DF, abarcando despesas relativas a vencimentos e vantagens fixas, obrigações patronais, concessão de benefícios, bolsas de estudos para residentes dos Programas de Residência Médica e Residência em Área Profissional da Saúde (Multiprofissional e Uniprofissional).

Programação Orçamentária Realizada

GESTÃO DE PESSOAS

No exercício de 2024 foi realizado o lançamento de Plano de Educação Permanente em Saúde (PEPS) 2024-2027. Trata-se de um guia para ações de gestores e responsáveis pela formulação de propostas, organização e execução das atividades de educação permanente voltadas aos profissionais da Saúde, composto por trilhas que buscam promover o compromisso com o coletivo e a aprendizagem contínua. A elaboração do plano foi realizada de forma multidisciplinar, desenvolvendo-se seis trilhas educativas: trabalhadores; gestores; atenção primária; atenção especializada; atenção hospitalar e vigilância em saúde em cursos oferecidos de forma híbrida – presencial e virtual. Acrescenta-se que foram realizadas 3.644 ações educativas em diversas áreas de conhecimento ao longo de 2024.



Adicionalmente, destaca-se a publicação do Plano Distrital de Gestão do Trabalho e Educação na Saúde (PGTES) 2024-2027 aprovado pelo Colegiado de Gestão da Secretaria de Saúde do Distrito Federal. Esse plano é resultado de oficinas realizadas com mais de 300 trabalhadores do Sistema Único de Saúde (SUS) e fruto das etapas regionais da 2ª Conferência Distrital de Gestão do Trabalho e da Educação na Saúde (CDGTES) realizadas em todas as Regiões de Saúde do DF. O objetivo do PGTES é conhecer os profissionais da SES e definir os objetivos na gestão do trabalho e educação na saúde para os próximos quatro anos, aperfeiçoando as condições laborais e valorizando os colaboradores do SUS. Por isso, a SES-DF tem atuado na integração eficaz das ações, fortalecendo os mecanismos de governança, em especial, liderança e estratégia, apoiando a capacidade da organização alcançar objetivos e desenvolver líderes.

Destaca-se, ainda, o esforço da Pasta em aumentar a força de trabalho e melhorar a gestão orçamentária por meio da ampliação da carga horária de 703 servidores em 2024. Por meio da medida, transforma-se horas extras em carga horária contratual, com foco em áreas críticas, sem aumentar os gastos, mas otimizando o uso dos recursos para melhorar o atendimento à população e às necessidades dos profissionais.

Ademais, menciona-se a intensificação das ações de controle vetorial por meio da nomeação, em 2024, de 800 agentes de saúde: 400 agentes de Vigilância Ambiental (AVAS) e 400 Agentes Comunitários de Saúde (ACS). O objetivo é maximizar as demais atividades rotineiramente implementadas, como a realização de levantamento de índices de infestação, monitoramento de armadilhas ovitrampas, visitas domiciliares para eliminação de focos de transmissão, orientações à população e tratamento de focos que não sejam passíveis de eliminação.

As novas admissões representam um significativo aumento no quadro de servidores da SES-DF, com uma expansão de 38,1% no número total de ACSs (de 1.048 para 1.448) e de mais de 78% no número de Avas (de 513 para 913). Essas duas categorias desempenham um trabalho integrado e complementar, realizando visitas regulares a domicílios e espaços comunitários. Uma média de 5 mil imóveis é visitada diariamente.

Em relação às bolsas de estudos, foram concedidas, em média, em dados parciais até outubro, 1.818 bolsas para residentes dos Programas de Residência Médica e em Área Profissional da Saúde (Multiprofissional e Uniprofissional) nas unidades da SES/DF.

No âmbito da FEPECS, a ação 4089 – Capacitação de Pessoas, que visa a capacitação de pessoas por meio de ações educativas para atuarem em ambiente de ensino e aprendizagem, foi realizada a capacitação do "III Seminário de Educação Permanente da Fepecs: Desafios e Potencialidades nas Vivências do SUS".

MODERNIZAÇÃO E GESTÃO DE SISTEMAS

A implantação da saúde digital no DF corresponde a uma das batalhas do Planejamento Estratégico que, por meio da informatização dos processos de gestão da saúde, visa aumentar a produtividade, a qualidade dos serviços e o gerenciamento das informações na saúde. As Ações 1471 e 2557 são as que viabilizam a realizações de modernização e gestão de sistemas.

Nesse sentido, houve a aquisição de novos microcomputadores destinados às diferentes unidades setoriais da SES-DF. O recebimento do primeiro lote, composto por 2.500 microcomputadores, de um total de 7.220 unidades previstas na Ata de Registro de Preços, ocorreu no início de dezembro. A aquisição desses bens na totalidade proporcionou a renovação de 45% do parque computacional da Secretaria, mediante a substituição de equipamentos com mais de seis anos de uso e com sua vida útil esgotada. Além disso, visando atender às necessidades das unidades responsáveis por projetos de arquitetura e engenharia, desenvolvimento de software, análise de dados e comunicação social, em meados de agosto do ano corrente, foram adquiridos e disponibilizados 200 computadores de alto desempenho. Esses computadores irão aprimorar a execução das atividades administrativas da instituição, proporcionando maior eficiência na elaboração de projetos arquitetônicos, automação de processos e produção de conteúdo ilustrativo institucional.



Foto: Divulgação/Agência Saúde-DF

Para garantir a continuidade da produção de receituários, atestados e outros documentos que carecem de registro material, foi realizada a contratação do serviço de outsourcing para impressão, cópia e digitalização de documentos. O contrato contempla a disponibilização de 960 equipamentos de impressão, os quais foram distribuídos nos mais de 300 estabelecimentos de saúde, gerenciados por esta Secretaria, para atendimento às demandas das atividades administrativas e finalísticas. Em publicação na intranet da SES-DF, foi anunciada a implementação das novas impressoras, que se destacam por sua tecnologia de última geração e pelo baixo consumo de energia, alinhando-se às diretrizes de eficiência energética e sustentabilidade. A implementação desse serviço não só atendeu às especificidades de cada setor, como também contribuiu para a melhoria na gestão dos serviços de TIC, proporcionando uma infraestrutura moderna e eficiente, com foco na qualidade e no atendimento ágil às demandas institucionais.

Com vistas a otimizar a utilização do serviço de impressão, foi instituída a nova Política de Impressão, por meio da Portaria nº 217/2024, cujo objetivo é estabelecer padrões e melhores práticas fundamentados nos princípios de eficiência, eficácia, efetividade e economicidade, em consonância com as diretrizes da Administração Pública Distrital.

Adicionalmente, outra contratação realizada com sucesso foi a implementação do novo serviço de telefonia fixa. A nova infraestrutura permite a comunicação intersetorial, institucional e com a sociedade de forma ininterrupta, atendendo às 1.500 unidades setoriais distribuídas em mais de 300 estabelecimentos de saúde. Essa implementação assegurou maior produtividade institucional, além de aprimorar o atendimento à população, fornecendo informações essenciais, como horários de atendimento, procedimentos para consultas e disponibilidade de medicamentos, alinhando-se à missão da SES/DF de oferecer serviços de saúde com excelência. Foi publicada uma matéria na intranet da SES sobre o novo serviço de Telefonia, contendo as diretrizes para o uso correto do serviço.

Visando atender a demanda de interpretação de exames de imagem dos pacientes assistidos nos estabelecimentos de saúde, foram adquiridos e distribuídos 265 leitores e gravadores de CD/DVD. Essa aquisição visa assegurar acesso rápido às informações cruciais para diagnósticos precisos, potencializando a capacidade da equipe médica em proporcionar cuidados ágeis e eficientes aos pacientes.

Também foi concluída a contratação de solução de impressão de etiquetas e leitoras de códigos de barras, em resposta à obsolescência dos equipamentos atualmente em uso, bem como para atender à crescente demanda do órgão. Foram adquiridos 414 equipamentos para substituição do atual parque de impressão e ampliação de uso. Essa modernização no parque de impressão de etiquetas e leitores de códigos de barras será essencial para o controle e rastreabilidade de bens patrimoniais, produtos, medicamentos fracionados, doses individualizadas e amostras de materiais biológicos.



Considerando a necessidade de manutenção e atualização tecnológica dos computadores utilizados pela SES-DF, foram realizados processos de aquisição de 128 unidades de Memória RAM DDR3 e 300 unidades de Solid State Drives (SSD). Essas aquisições trazem benefícios significativos, como maior capacidade e velocidade de processamento, essenciais para acompanhar os crescentes requisitos de software e dados na área da saúde. Com a atualização da memória RAM, os computadores podem executar aplicativos médicos complexos de forma mais eficiente, assegurando que os profissionais de saúde possam oferecer atendimento de qualidade aos pacientes de maneira ágil e precisa. A aquisição dos SSDs, por sua vez, é essencial para modernizar as unidades de armazenamento em computadores sem garantia e provenientes de doações, mas que ainda apresentam boas condições de uso. Desta forma é possível manter a utilidade dos equipamentos até a conclusão do processo de renovação do parque computacional.

Para assegurar a disponibilidade da infraestrutura tecnológica, foram adquiridas 200 unidades de equipamentos tipo nobreaks, sendo 30 com potência elétrica de 2.200 VA e 170 com potência de 1.200 VA. 90 deles estão sendo distribuídos com vista a atender 13 hospitais. Essa contratação foi primordial para garantir a proteção dos switches core instalados nos estabelecimentos de grande porte da Secretaria, evitando danos aos equipamentos e assegurando que a tensão de alimentação permaneça dentro da faixa nominal.

Ademais, houve a publicação da primeira Norma de Segurança da Informação e Comunicação (NoSIC) da SES-DF, a definição do padrão de interoperabilidade de equipamentos de saúde, bem como a divulgação de campanhas de conscientização para os usuários. A publicação da NoSIC 01 (Portaria nº 256, de 29 de maio de 2024) foi um marco importante, pois reflete o compromisso da SES-DF em proteger as informações sensíveis, especialmente aquelas relacionadas à saúde pública, garantindo a confiança da população nos serviços prestados. Já a definição do padrão de interoperabilidade para os equipamentos de saúde da SES-DF (Portaria nº 421, de 10 de setembro de 2024), reflete o compromisso da SES-DF em modernizar e integrar seus sistemas de saúde, promovendo um atendimento mais eficiente e seguro para a população.

Ainda, foi publicada a Portaria nº 485 de 15 de outubro de 2024, que dispõe sobre a Metodologia de Desenvolvimento de Software da SES-DF e dá outras providências. Essa portaria visa definir processos e atividades inerentes ao desenvolvimento e manutenção de aplicações de software, trazendo o detalhamento das fases do ciclo de vida, descrição de atividades, papéis e responsabilidades envolvidos em cada etapa e os produtos gerados, sendo fundamental para o amadurecimento institucional.

Ocorreu também a publicação da Portaria nº 545, de 27 de novembro de 2024, que dispõe sobre a Política de Aquisição, Alocação e Substituição de Equipamentos de Tecnologia da Informação e Comunicação da SES-DF e dá outras providências. Essa portaria representa um marco na gestão dos ativos de tecnologia da Informação, pois estabelece objetivos, princípios e diretrizes para a racionalização de compra, uso e desfazimento de equipamentos de TIC, por meio da adoção de padrões e melhores práticas baseados nos princípios de eficiência, eficácia, efetividade e economicidade da Administração Pública Distrital.

Foram disponibilizadas diversas publicações na intranet da SES-DF para conscientizar os usuários sobre o uso adequado dos recursos de TI. Essas publicações contêm dicas voltadas para a segurança e otimização das ferramentas no ambiente de trabalho, orientações sobre a substituição de materiais impressos por digitais, a avaliação da necessidade de uso da impressora, sugestões para a proteção de dados pessoais na internet, além de informações sobre a obrigatoriedade do uso do e-mail corporativo e o procedimento para solicitar sua criação, caso o usuário ainda não possua.

Também no âmbito da infraestrutura de tecnologia houve o aumento da banda de dados em 10 unidades administrativas da SES, incluindo 7 Unidades Básicas de Saúde, que desempenharão um papel fundamental para a melhoria do atendimento à população e para a gestão eficiente dos recursos de saúde. Adicionalmente, ocorreu a Instalação de 15 novos links de dados objetivando atender a ampliação e a melhoria dos Serviços de Saúde,



garantindo que as unidades de saúde possam ter acessos à rede GDFNet, ambiente em que ficam hospedados os sistemas utilizados pela SES. Foram fornecidos, ademais, 25 equipamentos de redes do tipo Switch, com a intenção substituir os que atingiram o fim da vida útil, melhorando a estrutura de redes de computadores, incluindo o fornecimento para 12 UBS e 6 hospitais.

Ainda outras ações foram feitas objetivando garantir maior disponibilidade da Rede de Computadores, como a implementação de monitoramento ativos dos dispositivos de redes, backup de configuração dos dispositivos de redes e gestão de acesso remoto aos dispositivos de rede. Também se atuou na ampliação das funcionalidades do E-SUS, Sistema de Prontuário Eletrônico com publicação para internet. Essa ação permite maior disponibilidade de acesso ao sistema, habilitando funcionalidades como prescrição e atestados utilizando assinatura digital, permitindo maior economicidade devido a redução da utilização de papel.

Ocorreu também em 2024 a implementação da funcionalidade do Agendamento Online, facilitando ao cidadão que faça seus agendamentos de Saúde utilizando o Aplicativo Meu SUS Digital, bem como a implementação da funcionalidade de Teleconsulta na APS, permitindo que profissionais em visita domiciliar dialoguem com profissionais na UBS, com vistas a complementar e melhorar o atendimento ao paciente.

Foram desenvolvidas também mudanças no ambiente do Trackcare, Labtrak e Alphalic, com o objetivo de aumentar a disponibilidade, performance e estabilidade dos sistemas de gestão hospitalar da SES, otimizando o recurso computacional. Assim como também ocorreu a migração e a criação de 3 concentradores de acesso da rede para uma versão atualizada, o que permite maior segurança e estabilidade ao serviço de gestão de rede.

Outras ações foram feitas com a intenção de aumentar o controle e a segurança dos servidores computacionais. Dentre elas, é possível citar a implementação de um sistema de controle de computadores, atuação que permitiu identificar com maior facilidade computadores de baixa performance que necessitam de substituição.

Dentre as ações que tratam de sistemas de informações, destaca-se o Serviço de Mensageria, que foi desenvolvido para promover a notificação via WhatsApp de crianças e adolescentes elegíveis para vacinação. A medida visa realizar uma busca ativa para garantir a imunização, especialmente para vacinas essenciais como a Penta, VIP, Pneumo10 e VRH. Com o uso desta ferramenta, é possível alcançar um grande número de pessoas de forma ágil e acessível, transmitindo informações cruciais sobre vacinação de maneira direta e oportuna, o que contribui significativamente para o aumento da cobertura vacinal na região.

Outro exemplo de inovação é o Sistema de Ampliação de Carga Horária - AmpliaSES, que tem como principal objetivo a agilização do processamento das solicitações de ampliação da carga horária dos servidores da Secretaria de Saúde. Esta solução não só facilita a gestão de dados, como também contribui para a melhoria da eficiência no atendimento à população, ao fortalecer a capacidade de resposta das unidades de saúde. Com a otimização dos processos, a Secretaria de Saúde é capaz de garantir uma gestão mais eficaz dos recursos humanos, impactando positivamente os serviços prestados.

O Sistema de Judicialização em Saúde - SISJUD é mais uma das ferramentas desenvolvidas para aprimorar a gestão na saúde pública. O sistema tem como finalidade o controle e acompanhamento das demandas judiciais relacionadas à saúde, como a solicitação de medicamentos, materiais, exames e tratamentos. A implementação do SISJUD traz agilidade na tramitação processual, além de melhorar a eficiência no cumprimento das decisões judiciais, contribuindo para o aprimoramento da qualidade dos cuidados de saúde prestados à população.

Na mesma linha, o Sistema de Dados Correccionais - SISDACOR foi criado para gerenciar as demandas correccionais dentro da Secretaria de Saúde do DF. Com foco na manutenção da integridade e sigilo dos dados, o sistema também reduz custos e acelera a recuperação de informações, possibilitando melhores decisões gerenciais e práticas mais eficientes no tratamento de infrações disciplinares dos servidores. Este sistema fortalece a gestão pública ao proporcionar mais transparência e eficiência nas operações internas, o que leva a um



sistema de saúde mais organizado e eficaz, beneficiando diretamente a população do Distrito Federal.

Além disso, a Ferramenta para Classificação de Pacientes (Estadiômetro Dengue) tem sido fundamental para os profissionais de saúde no diagnóstico e manejo clínico de pacientes com dengue. Esta ferramenta proporciona maior segurança e eficiência na escolha da conduta médica, garantindo um atendimento mais ágil e otimizado, especialmente em situações de surtos epidemiológicos.

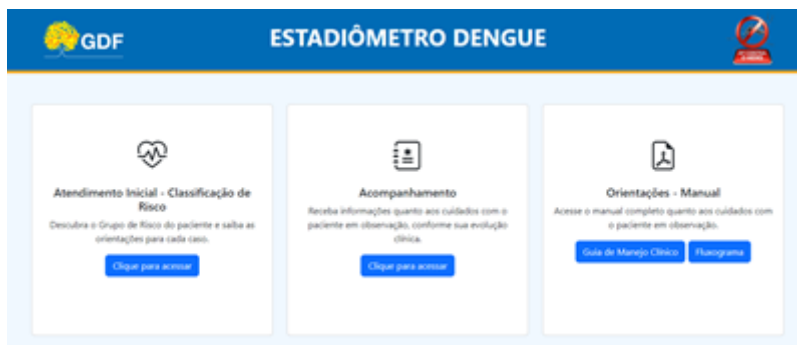

Fonte: <https://estadiamentodengue.saude.df.gov.br/>

A Ferramenta de Assinatura de Folhas de Ponto reduziu consideravelmente os custos com papel e impressão. A assinatura digital das folhas de ponto dos servidores da Secretaria de Saúde não só elimina a necessidade de processos manuais, mas também contribui para a otimização do trabalho administrativo, liberando recursos que podem ser investidos na melhoria do atendimento ao cidadão.

Ainda houve a otimização do fluxo de informações por meio da integração e de novas implementações dos sistemas TrakCare, LabTrak e Alphalinc, com destaque para a Escrituração de Medicamentos de Controle Especial, iniciativa que visa cumprir as portarias 344/1998 do Ministério da Saúde e 466/2022 da SES/DF. Essa ação permite o registro eletrônico dos medicamentos, substituindo os livros físicos e manuais, garantindo maior agilidade e segurança no processo.

Outra importante entrega foi a Ferramenta de Integração entre o Sistema Integrado em Saúde e o equipamento laboratorial Cobas Infinity. Com a automação da interface, o tempo de processamento e análise de amostras de pacientes foi reduzido de 3,5 dias para 1,5 dias, sem a necessidade de aumentar a equipe de analistas. Essa otimização permitiu a inserção automática dos exames e o retorno mais rápido dos dados dos parâmetros analisados, além de reduzir o risco de falhas operacionais.

A Sistematização das Agências Transfusionais visa aprimorar o controle e a padronização dos fluxos e processos da área requisitante. Entre os benefícios esperados estão o aumento da arrecadação por meio do faturamento, a melhoria na qualidade do atendimento e dos serviços prestados à população, a promoção da auditabilidade, o aprimoramento da qualidade diagnóstica e uma maior segurança tanto para profissionais quanto para pacientes. Tudo isso assegura que a agência transfusional esteja em conformidade com as normas e padrões vigentes no setor.

Por fim, a implementação de 27 novos laudos impulsionou e modernizou a área laboratorial, otimizando a oferta de exames com laudos mais precisos, detalhados e alinhados às inovações tecnológicas recentes. Esses novos laudos não só irão melhorar a qualidade diagnóstica, como também proporcionarão maior segurança para profissionais e pacientes, garantindo que o laboratório se mantenha em conformidade com as normas e padrões atuais do setor.

Programação Orçamentária não Executada

Em relação às ações 4184.0002 - Concessão de Bolsa Residência em Saúde - Médica e Multiprofissional - IGESDF e 2396.5442 - Manutenção predial h primária Centro Sul, houve a dedução integral dos valores inicialmente autorizados na LOA 2024.



Em relação à ação 1471.0086 - Modernização de Sistema de Informação-Ação Executada pela Fundação Hemocentro de Brasília/FHB, considerando a capacidade máxima de projetos possíveis de serem executados pelo atual quantitativo de recursos humanos lotados e levando em conta que a priorização das demandas de contratações e aquisições segue o nível de criticidade de cada objeto, não foi possível executar recursos no programa no ano de 2024. No entanto, os projetos de TIC, cujo orçamento depende deste programa de Trabalho, continuam em andamento, com previsão de execução físico-financeira para 2025.

Em relação à ação 8502.0012 - Administração de Pessoal - Complementação Piso Enfermagem, não houve repasse de piso de enfermagem aos servidores da Secretaria porque todos já recebem acima do piso previsto pela legislação.

3. INFORMAÇÕES COMPLEMENTARES

Realizações extraordinárias.

CONTROLADORIA SETORIAL DA SAÚDE

A Controladoria é responsável pela coordenação e execução das ações asseguradoras da legalidade e moralidade administrativas, com atuação em macrofunções como: controle interno, correição, transparência, controle social e ouvidoria. A atuação da Controladoria possui direta vinculação com as batalhas de Governo no Plano Estratégico do Distrito Federal 2019-2060 e da SES com objetivo de fomentar boas práticas para fortalecer a desburocratização, transparência e modernização da gestão.

A atuação no âmbito da Governança de Dados e Serviços, aliada ao acompanhamento das respostas considerando critérios de prazo, clareza na linguagem e efetividade, promoveu avanços significativos nos indicadores de cumprimento de prazos, satisfação com o serviço de ouvidoria, atendimento, sistema e, por fim, satisfação com a resposta. O desafio persistente reside na otimização da efetividade, correlacionada à avaliação dos usuários sobre o desempenho da SES-DF na solução de suas demandas.

O monitoramento da transparência ativa envolve a realização de verificações semanais nos portais da SES-DF. Essas verificações são organizadas em um esquema de escala entre os membros da equipe, segmentados por tema, com o objetivo de garantir o cumprimento das normas estabelecidas pela Lei nº 4.990/2012, pelo Decreto nº 34.276/2013 e pela Instrução Normativa nº 02/2015.

Para aprimorar o acompanhamento dos requisitos legais relacionados à transparência ativa, foram desenvolvidos relatórios circunstanciados, formulários analíticos e relatórios analíticos, que servem como ferramentas fundamentais para o monitoramento efetivo. Como parte desse esforço, foi iniciado o desenvolvimento de um Manual de Monitoramento da Transparência, que deverá orientar os processos envolvidos.

Além disso, são realizadas solicitações e promovida cooperação com os setores técnicos da SES-DF responsáveis pelas informações necessárias à transparência. O processo também inclui reuniões regulares de alinhamento, verificação e mediação com os setores responsáveis pela atualização das informações, incluindo a Assessoria de Comunicação e a área que faz a gestão da informação em saúde e gerencia o portal InfoSaúde.

O mapeamento do monitoramento envolveu diversas iniciativas destinadas a melhorar a divulgação das informações no site institucional da SES/DF. Uma das etapas foi a realização de benchmarking nos sites das Secretarias de Saúde das 27 unidades da federação. A perspectiva utilizada foi a do cidadão, priorizando a funcionalidade e a facilidade de acesso às informações essenciais em cada página. O objetivo dessa atividade foi identificar boas práticas e ideias para o aprimoramento do site da SES/DF.

Paralelamente, foi realizado um mapeamento detalhado do site www.saude.df.gov.br, com o propósito de identificar a quantidade de páginas ativas, verificar a pertinência das informações e detectar possíveis erros ou páginas desatualizadas. Durante esse levantamento, aproximadamente 450 páginas foram identificadas, considerando o acesso até o segundo nível de navegação e desconsiderando a duplicidade de links em páginas distintas.



O monitoramento da transparência passiva é realizado por meio de um acompanhamento diário dos pedidos recebidos via a Lei de Acesso à Informação (LAI) na plataforma e-SIC. Para evitar atrasos no atendimento desses pedidos, há uma atuação direta com a Ouvidoria, assegurando o cumprimento dos prazos estabelecidos. Nos casos em que os prazos não são respeitados, foi implementado um fluxo que prevê a atuação da Autoridade de Monitoramento, responsável por intervir e, quando necessário, notificar a Controladoria para a abertura de processos de apuração disciplinar. Além disso, esforços são direcionados à conscientização dos servidores, com a divulgação de matérias na intranet que explicam as regras da LAI e o desenvolvimento de materiais visuais, como artes com fluxos orientativos e prazos.

Outro aspecto importante do monitoramento é a elaboração do Relatório Anual da LAI, que compila informações sobre o cumprimento da legislação no âmbito da Secretaria de Saúde do Distrito Federal. Todas essas ações são complementadas pelo estímulo ao controle social na saúde, promovendo maior transparência e participação cidadã.

As reuniões do Conselho de Saúde do Distrito Federal têm sido transmitidas ao vivo pelo canal da SES-DF no YouTube, com toda a configuração e edição realizadas em tempo real. Após as transmissões, as gravações são disponibilizadas para consulta. Essas reuniões incluem as ordinárias, realizadas mensalmente, e as extraordinárias, convocadas para tratar de temas urgentes, realizadas nos auditórios da FEPECS e do Hemocentro.

Além disso, esforços têm sido direcionados à criação e divulgação de materiais informativos. Cartazes foram diagramados e distribuídos para a ADMC e regionais, abordando temas como "Entenda como funcionam os níveis de acesso no SEI", "DF Unido contra a Dengue, Zika e Chikungunya" e a adoção de linguagem simples para uma comunicação mais acessível.

A Conferência Distrital de Gestão do Trabalho e da Educação na Saúde (2ª CDGTES) contou com acompanhamento da comissão de organização e comunicação, bem como a criação de um layout específico para a página da conferência no InfoSaúde e a atualização de suas informações. A divulgação foi amplamente planejada, com produção de conteúdo, artes, certificados e matérias divulgadas na Intranet e pelo WhatsApp. A etapa regional da conferência ocorreu em maio de 2024, envolvendo sete Regiões de Saúde do DF e a participação de 974 pessoas. Já a etapa distrital foi realizada de 9 a 11 de setembro de 2024, com atividades que incluíram a formulação de diretrizes finais, envio do relatório à 4ª Conferência Nacional. Adicionalmente, houve o desenvolvimento de materiais relacionados aos eixos temáticos e suporte logístico e técnico para a eleição de delegados representativos. Como resultado, os relatórios finais consolidaram propostas para políticas públicas destinadas ao fortalecimento do SUS no Distrito Federal.

Outro destaque foi a capacitação realizada ao longo de 2024 para os Conselheiros de Saúde, servidores públicos e profissionais de saúde. Com o objetivo de promover o controle social e a gestão do SUS, essas capacitações abordaram temas como políticas de saúde, financiamento e fiscalização. Foram realizadas cinco edições entre março e outubro de 2024, com cinco dias de duração cada, na Escola de Contas e no Auditório do TCDF, certificando um total de 222 participantes, entre conselheiros regionais, cidadãos, gestores e conselheiros distritais.

Guias e informativos foram lançados para promover a comunicação eficiente. Entre eles, destaca-se o Guia de Linguagem Simples, versão 2024, e o Guia para Simplificar Documentos. Além disso, foi criada e atualizada a página do Programa de Linguagem Simples da SES-DF no InfoSaúde.

Por fim, diversas palestras e oficinas foram realizadas para fomentar o uso da linguagem simples na comunicação institucional. Entre elas, destaca-se a palestra on-line "Aplicando a Linguagem Simples nas ouvidorias da SES-DF" e a capacitação "Linguagem Simples nas Ouvidorias da SES-DF", oferecida em seis turmas do curso "Construindo Pontes: Capacitação de Ouvidores na Saúde Pública". Oficinas também foram realizadas nas regiões de saúde Norte, Sul e Leste, nos respectivos hospitais regionais. Um evento específico sobre linguagem simples foi promovido em parceria com a área responsável pela Atenção Integral à Saúde na



Escola de Governo (Egov), consolidando o compromisso com uma comunicação clara e acessível para a população.

A SES-DF tem implementado ações importantes relacionadas à Lei Geral de Proteção de Dados (LGPD). Uma das iniciativas envolve a proposta de um Acordo de Cooperação Técnica em parceria com o Hospital da Criança de Brasília (HCB) e o Instituto de Gestão Estratégica de Saúde do Distrito Federal (IGESDF). O objetivo dessa parceria é promover o intercâmbio de informações e ações sobre proteção de dados, fortalecendo a conformidade com a legislação vigente.

Além disso, a SES-DF tem oferecido orientações para os setores interessados em se adequar à LGPD, respondendo às solicitações enviadas por meio de processos administrativos no Sistema Eletrônico de Informações (SEI). Em casos de incompatibilidade com a LGPD, processos específicos são encaminhados para apuração, reforçando o compromisso com a segurança e privacidade dos dados.

No âmbito de eventos e premiações, destaca-se a realização do primeiro Encontro dos Interlocutores da Transparência na SES-DF, ocorrido em setembro. Esse evento busca fomentar a troca de experiências e boas práticas relacionadas à transparência e ao acesso à informação.

Outro marco importante foi o reconhecimento da SES-DF no âmbito do Prêmio ITA, uma iniciativa que incentiva a transparência e o cumprimento das normas de acesso à informação. A avaliação considera critérios como a publicação de ações, programas, convênios, licitações e contratos, destacando a SES-DF como uma referência no fortalecimento da transparência pública.

GOVERNANÇA

A SES-DF, alinhada ao Planejamento Estratégico de 2024, concentrou seus esforços na implementação da Gestão de Riscos em seus macroprocessos estratégicos prioritários. Esses processos foram priorizados com base na sua relevância para os principais impactos gerenciais e na melhoria contínua dos serviços e ações de saúde ofertados à população.

Com essa perspectiva, foram desenvolvidas ações estratégicas destinadas à identificação, avaliação e mitigação de riscos nos processos críticos, visando qualificá-los e subsidiar decisões gerenciais. Essa abordagem foi conduzida de maneira integrada, envolvendo as áreas responsáveis pelos macroprocessos, promovendo a consolidação de uma cultura de gestão de riscos e fortalecendo a capacidade institucional de resposta aos desafios.

A metodologia adotada, fundamentada nos princípios da norma ISO 31000:2018, buscou fortalecer a governança institucional e assegurar a convergência com os objetivos estratégicos da SES-DF. Isso contribuiu para a melhoria da qualidade dos serviços prestados, ao mesmo tempo em que estabeleceu uma prática contínua de monitoramento e aperfeiçoamento dos processos.

Nesse contexto, foram criados Subcomitês de Assessoramento Técnico, que desempenharam papel fundamental na análise, monitoramento e proposição de ações para tratar os riscos identificados. Esses subcomitês se alinharam aos objetivos estratégicos da SES-DF e reforçaram a governança institucional. Seis subcomitês foram formados, cada um focado em áreas específicas: Ética e Integridade, Compras e Contratações, Contratualização, Proteção e Segurança da Informação, Transformação Digital e Sustentabilidade.

No âmbito das ações conduzidas pelos Subcomitês de Assessoramento Técnico, foram desenvolvidos diversos produtos estratégicos que fortaleceram a governança e a gestão de riscos na SES-DF. O Subcomitê de Ética e Integridade (SUB EI) destacou-se pela implementação do Portal Saúde Legal, um importante instrumento para a promoção da transparência e ética institucional. Além disso, promoveu o USCOR itinerante, que ofereceu capacitação aos gestores da Secretaria sobre ética e integridade, e elaborou a Cartilha de Conduta e Ética da SES-DF, consolidando orientações fundamentais para a conduta dos servidores. Também foi criada uma página na intranet para reunir conteúdos relacionados ao Programa de Integridade, reforçando o compromisso da instituição com esses temas. Outra



contribuição relevante foi a atuação conjunta com a área de Pessoal no Programa de Educação Continuada sobre Ética e Integridade e a revisão da Matriz de Riscos do Programa de Integridade.

Como resultados, têm-se a revisão do Modelo Padrão do Mapa de Riscos (MPMR), a elaboração de Nota Técnica para o modelo padrão da etapa de planejamento de contratações (ETP) e a revisão da matriz de riscos associada ao processo de planejamento de compras e contratações. Adicionalmente, concentrou-se na adequação da estrutura administrativa, regimento interno e portarias ligadas à prestação de contas da SES-DF, conforme orientações do TCU e TCDF. Realizou-se o levantamento das auditorias realizadas em contratos de gestão e ampliou a composição do subcomitê, fortalecendo sua capacidade de atuação. Ademais, houve a implementação da Norma de Segurança da Informação e Comunicação (NOSIC), formalizada pela Portaria nº 256 de 29/05/2024 e o desenvolvimento de estratégias de comunicação relacionadas à Lei Geral de Proteção de Dados (LGPD), como as ações da Semana do Servidor voltadas para boas práticas de segurança da informação; além do mapeamento de iniciativas relacionadas à sustentabilidade desenvolvidas na SES-DF, abrangendo as dimensões ambiental, social e de governança (ASG) e os Objetivos de Desenvolvimento Sustentável (ODS). Por fim, elaborou-se a Política de Sustentabilidade da Secretaria, consolidando diretrizes para práticas sustentáveis no contexto institucional.

Além das atividades conduzidas pelos Subcomitês, a SES-DF monitorou a Matriz de Riscos Estratégicos, aprovada pelo Comitê Interno de Governança da Secretaria de Saúde do Distrito Federal (CIG-SES) para o período de 2023-2026. Esse acompanhamento abrange cinco Objetivos Estratégicos definidos no Mapa Estratégico da SES (2024-2027), os quais estão alinhados ao Mapa Estratégico do Governo do Distrito Federal (2023-2026). Esses objetivos estratégicos somam um total de dez eventos de riscos, cada um classificado por seu nível de criticidade e acompanhado por um plano de tratamento específico.

No ano de 2024, foram implementados ainda diversos controles voltados à mitigação desses riscos estratégicos. Entre as principais ações realizadas estão a instituição do Plano de Educação Permanente em Saúde (PEPS) e a conclusão de uma pesquisa para implementação do Programa de Qualidade de Vida no Trabalho. Houve também o levantamento das linhas de cuidados existentes na Rede SES e a modelagem de processos e procedimentos para o acompanhamento do Plano Diretor de Tecnologia da Informação e Comunicação (PDTIC). Além disso, foi criado o Subcomitê de Transformação Digital, que incluiu em sua agenda o Plano Diretor de Tecnologia da Informação, e foi elaborada a Matriz de Riscos do PDTIC, consolidando medidas para fortalecer a gestão de riscos no âmbito da transformação digital.

Os resultados gerais alcançados refletem um significativo avanço nas ações voltadas à capacitação, aprimoramento de processos e fortalecimento da governança institucional. Foram capacitados 280 servidores em Gestão de Riscos por meio de uma parceria entre CORIS, SUBCI, CGDF e EGOV, além de 145 servidores que receberam treinamento na Nova Lei de Licitações, em colaboração com a EGOV. Também se destaca a capacitação de 32 servidores atuantes nos Subcomitês de Assessoramento Técnico do Comitê Interno de Governança (CIG) por meio da Trilha de Governança, em parceria com a SUGOV, CGDF e EGOV. Complementarmente, membros da alta gestão, incluindo secretários e subsecretários, participaram de um Fórum Temático voltado para Governança e Gestão de Riscos.

Houve a formulação de uma resolução destinada a direcionar a atuação da gestão nos processos de auditoria conduzidos pelo Controle Externo, em parceria com a Controladoria, além de análises detalhadas de ações judiciais, que resultaram na proposição de ferramentas voltadas ao aprimoramento desses processos em colaboração com a Assessoria Jurídica Legislativa (AJL). O monitoramento de processos licitatórios emergenciais foi intensificado, visando reduzir sua ocorrência e promover maior controle e transparência.

Paralelamente, os canais de comunicação interna, como o site intranet, foram aprimorados para facilitar o acesso às informações. Houve ainda um esforço no fortalecimento da governança de serviços, com foco na otimização do atendimento nas unidades de saúde, por meio do Projeto de Qualificação do Atendimento, que levou em consideração as manifestações oriundas da Ouvidoria. Entre os documentos e instrumentos normativos, foram realizadas a



revisão da Cartilha de Ética e Integridade e a atualização do Programa de Integridade da SES-DF.

No que diz respeito à gestão de riscos, foi elaborada uma sistemática para monitoramento e avaliação, acompanhada de um Guia de Gestão de Riscos. Além disso, foi realizada a revisão da Política de Gestão de Riscos, consolidada pela Portaria SES nº 306/2017, o que demonstra o compromisso contínuo da SES-DF com a governança, transparência e eficiência na administração pública.

CUSTOS

Considerando as diferentes realidades das unidades da Atenção Ambulatorial Secundária – AASE, os diferentes momentos em que cada unidade ingressa no PNGC, a rotatividade de agentes de custos e o dinamismo e complexidade do processo, foi necessária a construção de um manual específico para tais unidades, visando o alinhamento conceitual e sustentabilidade do processo. No entanto, para garantir a realização do objetivo de gestão de custos nas unidades é essencial padronizar processos e alinhar abordagens conceituais e metodológicas entre as unidades de saúde vinculadas à SES-DF, independentemente do nível de assistência que oferecem.

Foram elaborados Manuais de Gestão de Custos para a Casa de Parto, para as Policlínicas, para as UPAs (Unidades de Pronto-Atendimento) e um Tutorial de Preenchimento para o Sistema de Custos da Atenção Ambulatorial da Secundária (AASE). No que se refere ao último manual relacionado, trata-se de orientações para operacionalização do "Sistema de Custo Total", uma ferramenta desenvolvida em MS/Excel com o objetivo de facilitar a apuração dos custos das unidades que ainda não foram pactuadas para serem inseridas no sistema ApuraSUS/MS. Nessa ferramenta, ao inserir os dados nos campos predefinidos, a unidade mensalmente consegue obter o custo total dos centros de custos e, conseqüentemente, o custo total da unidade.

A implantação da gestão de custos apresentou avanços significativos, obtendo um total de 255 unidades implantadas, incluindo 17 hospitais (100% das unidades da SES), 163 unidades da Atenção Primária (93% do total), 60 da Atenção Secundária (89% do total), 13 UPAs (100% do total), bem como a Fundação Hemocentro de Brasília, sendo que algumas unidades foram implantadas em planilhas, sistema desenvolvido por área técnica. Destaca-se o Instituto de Cardiologia e Transplantes do Distrito Federal - ICTDF em processo de implantação, com apreciação prévia dos dados antes de serem submetidas ao DESID/MS. O SAMU (Serviço de Atendimento Móvel de Urgência) possui custos implantado em planilhas, mas encontra-se em tratativas com o Departamento de Economia e Desenvolvimento em Saúde do Ministério da Saúde, com ênfase na adequação metodológica para viabilizar inserção no sistema ApuraSUS.

Adicionalmente, ocorreu a automação de parte do sistema de apuração do Índice de Monitoramento do Desempenho – IMD; foi elaborado um protótipo do painel Custo Total das Unidades; ocorre o Desenvolvimento de API, extrator da produção das Equipes de Saúde da Família - ESF e Agentes Comunitários de Saúde - ACSs, em que ainda há etapas a serem concluídas.





Com o objetivo de promover a reflexão sobre a gestão de custos no contexto da economia da saúde, a SES-DF promoveu o III Fórum de Gestão de Custos em Saúde Pública. Tendo como foco os benefícios e os desafios do uso dos recursos nesse setor, o evento, que tem como tema "Desafios e tendências na gestão de custos em saúde", foi realizado no auditório da Escola Nacional de Administração Pública (Enap). O evento ficou registrado no canal do YouTube da SES-DF.

FUNDO CONSTITUCIONAL

No âmbito da SES-DF, a receita estimada decorre de duas fontes majoritárias: a decorrente de sua pertença no Orçamento da Seguridade Social, que apresenta, em 2024, a soma de R\$ 4.020.185.134,00, originária do Tesouro do GDF, repasses da União e Convênios; e a proveniente do Fundo Constitucional do Distrito Federal (FCDF), instituído pela Lei Federal nº 10.633/2002, em consonância com a Lei Orçamentária Anual - LOA 2024 - União (Lei nº 14.822/2024), que destinou aos Serviços Públicos de Saúde do DF o montante de R\$ 6.300.000.000,00, para Pessoal e Encargos Sociais, e R\$ 726.393.569,00, para Benefícios e Outras Despesas Correntes, totalizando um montante R\$ 7.026.393.569,00. Em termos percentuais, o valor do FCDF corresponde a 63,61% do orçamento, enquanto 36,39% são provenientes das demais fontes.

Segundo o Portal da Transparência, com dados de execução orçamentária que incorporam todas as alterações orçamentárias que ocorreram ao longo de 2024, foi empenhado um total de R\$ 7.833.501.116,12 em valores provindos do Fundo Constitucional do Distrito Federal. O total do valor liquidado corresponde a R\$ 7.629.293.909,94. Dessa forma, 97,39% do valor empenhado foi liquidado. O valor pago corresponde a R\$ 7.290.328.427,86, ou 95,56% do valor liquidado.

Cerca de 78% do total do valor empenhado, ou R\$ 6.091.712.000,00, correspondem a despesas de Pessoal e Encargos Sociais, enquanto 22%, ou R\$ 1.741.789.116,12, correspondem a despesas de Custeio.

VALOR EMPENHADO DE DESPESAS POR GRUPO DE DESPESA

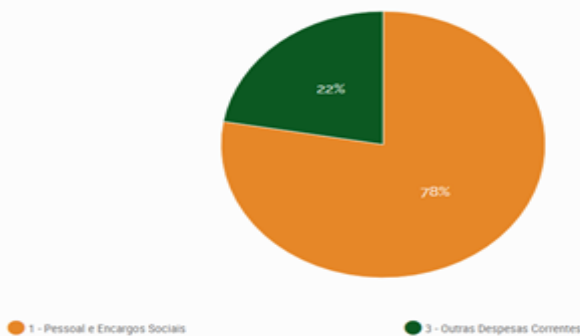

Fonte: Portal da Transparência - Detalhamento da Despesa Pública, dados atualizados até 03/01/2025 e extraídos em 07/01/2025.

Do valor empenhado, R\$ 4.207.194.362,72 corresponde a despesas de Vencimentos e Vantagens Fixas, cerca de 54% do total. As demais despesas vultosas correspondem a Aposentadorias, Reserva Remunerada e Reforma (R\$ 1.584.433.488,73; 20% do total empenhado), Transferências por meio de Contrato de Gestão (R\$ 715.469.086,62; 9% do total) e Outros Serviços de Terceiros - Pessoa Jurídica (R\$ 420.985.722,04; 5% do total), conforme gráfico apresentado abaixo:



VALOR EMPENHADO DE DESPESAS POR ELEMENTO DE DESPESA

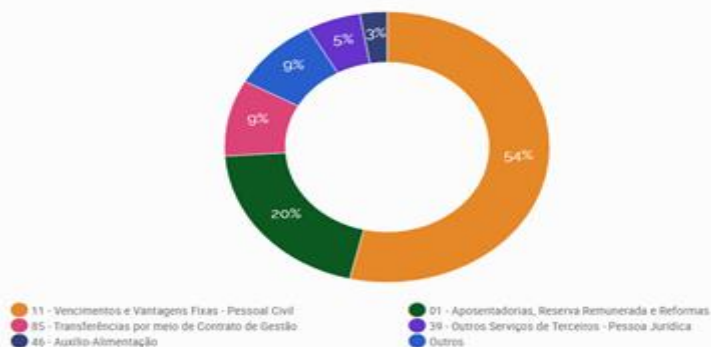

Fonte: Portal da Transparência - Detalhamento da Despesa Pública, dados atualizados até 03/01/2025 e extraídos em 07/01/2025.

4. DIAGNÓSTICO DO DESENVOLVIMENTO DA UNIDADE

Análise das realizações, dificuldades encontradas e perspectivas para o próximo exercício.

A Secretaria de Saúde do Distrito Federal (SES-DF) realizou uma análise detalhada dos avanços alcançados em 2024, destacando conquistas importantes em áreas estratégicas como atenção primária, atenção especializada, vigilância em saúde e gestão. Esses progressos refletem esforços significativos para aprimorar o sistema de saúde, mas também revelam desafios que evidenciam a complexidade e as demandas crescentes enfrentadas.

Entre as principais realizações, destaca-se a ampliação do acesso aos serviços de saúde, com a expansão da cobertura de programas prioritários, como o Saúde da Família, e o aumento da oferta de serviços especializados. Além disso, investimentos robustos em infraestrutura resultaram na modernização de equipamentos, aquisição de novas tecnologias e reformas em unidades básicas de saúde e hospitais. A qualificação profissional também recebeu atenção por meio de capacitações e formações contínuas, promovendo melhorias na qualidade do atendimento. No campo da gestão, a adoção de sistemas informatizados modernos contribuiu para a otimização de processos administrativos e regulatórios.

Por outro lado, desafios significativos persistem. O déficit de recursos humanos em áreas prioritárias prejudicou a continuidade e a qualidade do atendimento. Restrições orçamentárias limitaram a execução de projetos essenciais, enquanto problemas relacionados a contratos terceirizados afetaram a prestação de serviços. Adicionalmente, o crescimento exponencial da demanda por atendimentos de alta complexidade ultrapassou a capacidade instalada do sistema.

Com foco em 2025, o planejamento estratégico da SES-DF busca consolidar os avanços e enfrentar esses desafios de maneira efetiva. As ações previstas incluem o fortalecimento da atenção primária, ampliando a cobertura do Saúde da Família para aliviar a sobrecarga dos serviços de urgência; a integração entre os níveis de atenção, otimizando os fluxos de atendimento; e o incremento do uso da telessaúde e de soluções digitais visando otimizar rotinas assistenciais, de monitoramento e educação em saúde. Há ainda a intenção de fomentar uma gestão participativa, engajando conselhos e comunidades na formulação de políticas públicas, e de promover concursos públicos e incentivos para atrair e fixar profissionais.

Com base nos pilares do SUS – universalidade, integralidade e equidade –, a visão para 2025 reafirma o compromisso com a transparência, eficiência e excelência na saúde pública, assegurando que a população do DF tenha acesso aos serviços de saúde.



24101 - SECRETARIA DE ESTADO DE SEGURANÇA PÚBLICA DO DISTRITO FEDERAL

1. HISTÓRICO DA CRIAÇÃO E COMPETÊNCIAS

Legislação Atualizada e Síntese das Competências

A Secretaria de Estado de Segurança Pública do Distrito Federal é órgão central do Sistema de Segurança Pública subordinado diretamente ao Governador do Distrito Federal, como finalidade de promover a segurança pública no Distrito Federal, destinada à preservação da ordem pública e a incolumidade das pessoas e do patrimônio. Dentro de uma visão atual e moderna no contexto de segurança pública, este órgão promoveu uma série de atividades visando proporcionar à população do Distrito Federal paz, tranquilidade, qualidade de vida e segurança.

O Regimento Interno da Secretaria, aprovado pelo Decreto nº 40.079, de 04/09/2019, publicado no DODF nº 169, de 07/09/2019, define:

Art. 1º À Secretaria de Estado de Segurança Pública, órgão da Administração Direta do Distrito Federal, diretamente subordinado ao Governador, compete:

- I - Formular diretrizes e políticas governamentais na área de segurança pública;
- II - Promover, coordenar e executar programas, projetos e ações na área da segurança pública;
- III - propor e implementar a política de segurança pública fixada pelo Governador do Distrito Federal;
- IV - Planejar, coordenar e supervisionar o emprego operacional dos órgãos que compõem o Sistema de Segurança Pública do Distrito Federal e do Departamento de Trânsito do Distrito Federal;
- V - Integrar as ações dos órgãos que compõem o Sistema de Segurança Pública e do Departamento de Trânsito do Distrito Federal, objetivando a racionalização dos meios e a maior eficácia operacional.

§ 1º O Departamento de Trânsito do Distrito Federal, autarquia integrante do Sistema Nacional de Trânsito, é vinculado à Secretaria de Estado de Segurança Pública do Distrito Federal para os fins do disposto neste artigo e na forma do art. 1º do Decreto nº 28.222, de 23 de agosto de 2007, com a redação que lhe foi dada pelo Decreto nº 31.387, de 8 de março de 2010.

§ 2º A competência fixada pelo inciso IV deste artigo não exclui a dos órgãos que compõem o Sistema de Segurança Pública e do Departamento de Trânsito do Distrito Federal.

Art. 2º Vinculam-se à Secretaria de Estado de Segurança Pública do Distrito Federal os seguintes órgãos e entidades:

I - Órgãos e entidades:

- a) Polícia Militar do Distrito Federal (PMDF);
- b) Corpo de Bombeiros Militar do Distrito Federal (CBMDF);
- c) Polícia Civil do Distrito Federal (PCDF);
- d) Departamento de Trânsito do Distrito Federal (DETRAN-DF); e) Casa Militar do Distrito Federal.

II - Órgãos de deliberação coletiva: a) Conselho Penitenciário do Distrito Federal (COPEN); b) Conselho Superior de Informações e Operações de Segurança Pública (CONSIOP); c) Conselho de Trânsito do Distrito Federal (CONTRANDIFE); d) Conselho de Corregedorias.



FORÇA DE TRABALHO

Servidores	Atividade-Meio (Com cargo em comissão)	Atividade-Fim (Com cargo em comissão)	Atividade-Meio (Sem cargo em comissão)	Atividade-Fim (Sem cargo em comissão)	Total
Efetivos do GDF	12	12	0	0	24
Comissionados sem vínculo efetivo	176	0	0	0	176
Requisitados de órgãos do GDF	140	7	277	10	434
Requisitados de órgãos fora do GDF	3	1	2	0	6
Estagiários	0	15	0	0	15
Menor Aprendiz/Projeto Jovem Candango	0	0	0	0	0
Terceirizados (FUNAP)	0	0	0	0	0
Outros - especificar	27	0	0	0	27
Subtotal	358	35	279	10	682
(-) Cedidos para outros órgãos	2	1	0	0	3
Total Geral	356	34	279	10	679

Fonte: SUEGEP/SSPDF, atualizado em 31/12/2024.

Outros a especificar se refere a pagamento de Jeton a Conselheiros dos Seguintes Conselhos:

COPEN - Conselho Penitenciário = 11 Conselheiros

CONTRADIFE - Conselho de Trânsito do Distrito Federal = 16 Conselheiros

2. REALIZAÇÕES POR PROGRAMA

0001 - PROGRAMA DE OPERAÇÕES ESPECIAIS

Execução Orçamentária e Financeira

Ação/Subtítulo	Lei	Despesa Autorizada	Empenhado	Liquidado
9041 - CONVERSÃO DE LICENÇA PRÊMIO EM PECÚNIA - SERVIDOR INATIVO	1800000,0	467616,0	349779,77	349779,77
0119 - CONVERSÃO DE LICENÇA PRÊMIO EM PECÚNIA-SSP-DISTRITO FEDERAL	1800000,0	467616,0	349779,77	349779,77
9050 - RESSARCIMENTOS, INDENIZAÇÕES E RESTITUIÇÕES DE PESSOAL	3100000,0	3400000,00	3399950,00	2660835,14



0007 - RESSARCIMENTOS, INDENIZAÇÕES E RESTITUIÇÕES DE PESSOAL-SSP-DISTRITO FEDERAL	2800000,0	3100000,00	3100000,00	2372085,14
0094 - RESSARCIMENTOS, INDENIZAÇÕES E RESTITUIÇÕES DE PESSOAL-SERVIÇO VOLUNTÁRIO DA DEFESA CIVIL-DISTRITO FEDERAL	300000,0	300000,0	299950,0	288750,0
9093 - OUTROS RESSARCIMENTOS, INDENIZAÇÕES E RESTITUIÇÕES	20000,0	20000,00	2200,00	2200,0
0031 - OUTROS RESSARCIMENTOS, INDENIZAÇÕES E RESTITUIÇÕES-SSP-DISTRITO FEDERAL	20000,0	20000,00	2200,00	2200,0
9127 - CONVERSÃO DE LICENÇA PRÊMIO EM PECÚNIA - SERVIDOR ATIVO	200000,0	0,00	0,0	0
0001 - CONVERSÃO DE LICENÇA PRÊMIO EM PECÚNIA - SERVIDOR ATIVO--DISTRITO FEDERAL	200000,0	0,00	0,0	0
TOTAL - 0001 - PROGRAMA DE OPERAÇÕES ESPECIAIS	5120000,00	3887616,00	3751929,77	3012814,91

Programação Orçamentária Realizada

Programa destinado a executar ações referentes ao pagamento de Serviço Voluntário da Defesa Civil, Conversão em Pecúnia de Licença Prêmio adquirida por servidores do Quadro de Pessoal do Governo do Distrito Federal, nos termos do art. 142 da Lei Complementar nº 840, de 23/12/2011, e Restituir órgãos de origem, cujo servidor esteja exercendo suas atividades nesta Pasta de Segurança Pública, bem como executar e cumprir determinações legais.

Quadro 01 - Ressarcimentos		
Descrição	Ação	Quantidade
Ressarcimentos em Geral	Conversão de Licença Prêmio	96
	Ressarcimento de vencimentos e encargos sociais relativos	72
	Serviço Voluntário da Defesa Civil	288
	Ressarcimento de taxas e encargos	03
* Posição em 31/12/2024		

Fonte: SUAG/SSPDF

Programação Orçamentária não Executada

9127 – Conversão de Licença Prêmio em Pecúnia - Servidor Distrito Federal

Causa: Alteração na Programação da Unidade Orçamentária – Processos de autorização para concessão não aprovados

6217 - SEGURANÇA PARA TODOS

Execução Orçamentária e Financeira

Ação/Subtítulo	Lei	Despesa Autorizada	Empenhado	Liquidado
1569 - DESENVOLVIMENTO DOS PROGRAMAS NACIONAIS DE SEGURANÇA PÚBLICA	11050000,0	18457712,00	9874942,72	9874942,72
0004 - DESENVOLVIMENTO DOS PROGRAMAS NACIONAIS DE SEGURANÇA PÚBLICA-SSP-DISTRITO FEDERAL	11050000,0	18457712,00	9874942,72	9874942,72



GOVERNO DO DISTRITO FEDERAL
Secretaria de Estado de Economia
Secretaria Executiva de Finanças
Subsecretaria de Planejamento Governamental

3029 - MODERNIZAÇÃO E REEQUIPAMENTO DAS UNIDADES DE SEGURANÇA PÚBLICA	1950000,0	3511938,00	2897290,51	2614390,51
0005 - MODERNIZAÇÃO E REEQUIPAMENTO DAS UNIDADES DE SEGURANÇA PÚBLICA - AQUISIÇÃO DE VIATURAS - DISTRITO FEDERAL	0	410000,0	373490,0	114190,0
0015 - MODERNIZAÇÃO E REEQUIPAMENTO DAS UNIDADES DE SEGURANÇA PÚBLICA- SSP-DISTRITO FEDERAL	1150000,0	2846938,00	2269000,51	2245400,51
9539 - AQUISIÇÃO DE UNIDADE MÓVEL PARA A DEFESA CIVIL	500000,0	0,0	0	0
9540 - MODERNIZAÇÃO E REEQUIPAMENTO DAS UNIDADES DE SEGURANÇA PÚBLICA - NO DISTRITO FEDERAL	300000,0	255000,0	254800,0	254800,0
3678 - REALIZAÇÃO DE EVENTOS	80000,0	80000,00	49072,94	49072,94
0045 - REALIZAÇÃO DE EVENTOS-SSP-DISTRITO FEDERAL	80000,0	80000,00	49072,94	49072,94
3711 - REALIZAÇÃO DE ESTUDOS E PESQUISAS	200000,0	56750,00	56750,00	56750,0
6163 - REALIZAÇÃO DE ESTUDOS E PESQUISAS-SSP-DISTRITO FEDERAL	200000,0	56750,00	56750,00	56750,0
4031 - MONITORAMENTO POR CÂMERA DE VÍDEO	200000,0	50000,00	43656,72	43656,72
0012 - MONITORAMENTO POR CÂMERA DE VÍDEO-SSP-DISTRITO FEDERAL	50000,0	50000,00	43656,72	43656,72
0034 - MODERNIZAÇÃO E AMPLIAÇÃO DO SISTEMA DE MONITORAMENTO POR CÂMERA DE VIDEO	150000,0	0,0	0	0
2776 - PREVENÇÃO E REPOSTAS ÀS EMERGÊNCIAS E DESASTRES	50000,0	50000,00	23024,35	23024,35
0001 - PREVENÇÃO E REPOSTAS ÀS EMERGÊNCIAS E DESASTRES-SSP-DISTRITO FEDERAL	50000,0	50000,00	23024,35	23024,35
2426 - FORTALECIMENTO DAS AÇÕES DE APOIO AO INTERNO E SUA FAMÍLIA	110000,0	110000,00	104803,94	104803,94
8431 - FORTALECIMENTO DAS AÇÕES DE APOIO AO INTERNO E SUA FAMÍLIA-SSP-DISTRITO FEDERAL	110000,0	110000,00	104803,94	104803,94
2775 - FORTALECIMENTO DA ESTRATÉGIA PREVENTIVA DE SEGURANÇA CIDADÃ	800000,0	400000,00	399929,10	399929,1
0001 - FORTALECIMENTO DE AÇÕES PREVENTIVAS DE SEGURANÇA E DE PROTEÇÃO SOCIAL-AÇÕES PREVENTIVAS E PROTENÇÃO SOCIAL-SSP-DISTRITO FEDERAL	400000,0	400000,00	399929,10	399929,1



0002 - CONTRIBUIR COM PROJETO DE SOLUÇÃO INTEGRADA DE MONITORAMENTO E RASTREAMENTO ELETRÔNICO DE PESSOAS DJ	400000,0	0,0	0	0
TOTAL - 6217 - SEGURANÇA PARA TODOS	14440000,00	22716400,00	13449470,28	13166570,28

Programação Orçamentária Executada

O Programa 6217 - **DF Mais Seguro** é, no âmbito da SSPDF, o que promove condições para implantar, implementar e aperfeiçoar ações que visam combater e/ou prevenir à criminalidade no DF, por intermédio de projetos alocados neste programa, quais sejam: Serviço de monitoramento por câmera nas diversas regiões administrativas do DF; Prevenção e respostas às emergências e desastres; Fortalecimento das ações de apoio ao interno e sua família; Fortalecimento de ações preventivas de segurança e de proteção social; Desenvolvimento de programas nacionais de segurança pública (convênios), e também, ações que visam aumentar a produtividade dos servidores, ofertando assim, uma melhor qualidade dos serviços prestados aos cidadãos, como: Modernização e reequipamento das unidades de segurança pública; Realização de eventos; Realização de estudos e pesquisas e Capacitação de servidores.

As ações constantes deste Programa Finalístico, proporcionam as condições que viabilizam a aquisição de importantes bens, materiais e serviços para a melhoria da segurança pública do DF, assegurando assim, a prestação de serviços essenciais e de suma importância para a população do Distrito Federal na área de Segurança Pública, conforme relacionados a seguir:

Quadro 02 - Das Principais Aquisições e Contratações

Descrição	Quantidade	Valor Total (R\$)
Viaturas	7	1.768.910,00
Ar-Condicionado	42	133.716,68
Eletro e Eletroeletrônicos	59	57.121,00
Aquisição de Persianas para a SSP	1.000m2	410.000,00
Aquisição de Guaritas para a SSP	2	23.600,00
Aquisição de Mobiliários	150	154.822,50
TOTAL		2.548.170,18

Fonte: SUAG/SSPDF

Quadro 03 - Principais Serviços Contratados

Descrição	Quantidade	Valor Total (R\$)
Locação de Equipamentos e Materiais para eventos	01 serviço	647.135,95
Mão de obra de sentenciados do Sistema Penitenciário do DF	01 serviço	104.803,94
Monitoramento e rastreamento eletrônico de pessoas (tornozeleiras eletrônicas)	01 serviço	1.972.295,45
TOTAL		2.724.235,34

Fonte: SUAG/SSPDF

BALANÇO CRIMINAL

As políticas adotadas pela Secretaria de Segurança Pública (SSP-DF), por meio do novo programa DF Mais Seguro – Segurança Integral, implementado em 2023, e o trabalho integrado das forças de segurança pública fizeram com que o Distrito Federal superasse, mais uma vez, o recorde histórico de na taxa de homicídios por 100 mil habitantes.

- **Homicídios**

Balanço da pasta aponta que, em 2024, foram registrados 6,8 homicídios por grupo de 100 mil habitantes, índice mais baixo desde 1977, que teve 14/100 mil, portanto a menor taxa desse tipo de crime, em 48 anos. Essa metodologia, reconhecida internacionalmente, correlaciona o número de vítimas à população, oferecendo uma avaliação mais precisa e regionalizada dos níveis de violência.



Ao analisar os dados por número absoluto de vítimas de homicídio, verifica-se que o Distrito Federal atingiu o menor patamar dos últimos 40 anos, registrando 203 vítimas. O último número mais baixo da série histórica tinha ocorrido em 1984, quando houve 182 mortes decorrentes desse tipo de violência. Em toda a série histórica, desde 1977, a marca de maior incidência ocorreu em 2012, com 820 vítimas. Ou seja, uma queda de 75,24% em relação ao pico desse tipo criminal na série histórica. No comparativo de 2024 com 2023, a redução no número absoluto de vítimas de homicídio do DF ficou em 13,2%, já que foram 203 vítimas de 2024, contra 234 de 2023. Ano passado, sete regiões do DF encerraram sem vítimas de homicídio: Arniqueira, Candangolândia, Cruzeiro, Jardim Botânico, Octogonal/Sudoeste, Riacho Fundo e Varjão.

- **Crimes Violentos Letais Intencionais (CVLIs)**

O balanço criminal da pasta revelou, também, uma queda de 13,7% no número de vítimas de crimes violentos letais intencionais (CVLI), que incluem homicídios, feminicídios, latrocínios e lesões corporais seguidas de morte, no comparativo entre 2024 e 2023. Em 2024, o Distrito Federal encerrou com 245 vítimas dessas naturezas, contra 284 de 2023, alcançando o menor patamar em 25 anos, ocorrido no ano 2000, quando o DF registrava 665 vítimas desses tipos criminais. O ponto mais elevado para esse grupo de crimes foi registrado em 2012, com 870 vítimas, uma queda de 71,83%, desde quando começaram a ser observadas sucessivas quedas no número de vítimas de CVLI. O Gráfico 2, a seguir mostra a evolução histórica das vítimas de Crimes Violentos Letais Intencionais nos últimos 25 anos.

- **Feminicídios**

Os feminicídios tiveram redução de 25,8% no ano passado, em relação ao ano anterior, quando foram registradas 23 mortes pelo crime de gênero. Em 2023 houve 31 vítimas. Essa redução é resultado das ações do eixo **Mulher Mais Segura**, do programa "Segurança Integral", que concentra medidas preventivas e tecnologias voltadas para a proteção e o enfrentamento da violência contra a mulher, especialmente no âmbito doméstico e familiar. Uma das iniciativas do eixo é incentivar a denúncia como meio de interromper o ciclo de violência, permitindo que a rede de apoio possa agir de maneira mais eficiente. Isso ajuda a aumentar a notificação de casos, e a reduz subnotificação. Ano passado, os programas **Viva Flor** e o Dispositivo de Proteção à Pessoa (DPP), da Secretaria de Segurança Pública do Distrito Federal (SSP-DF), foram destaque na quarta edição do Prêmio Juíza Viviane Vieira do Amaral, após ficarem em primeiro lugar em uma das categorias do concurso promovido pelo Conselho Nacional de Justiça (CNJ). O prêmio tem por finalidade contemplar experiência, atividade, ação, projeto, programa, produção científica ou trabalho acadêmico que contribua para a prevenção e o enfrentamento da violência doméstica e familiar contra a mulher.

Gráfico 01 – Evolução Histórica das Vítimas de CVLI no DF

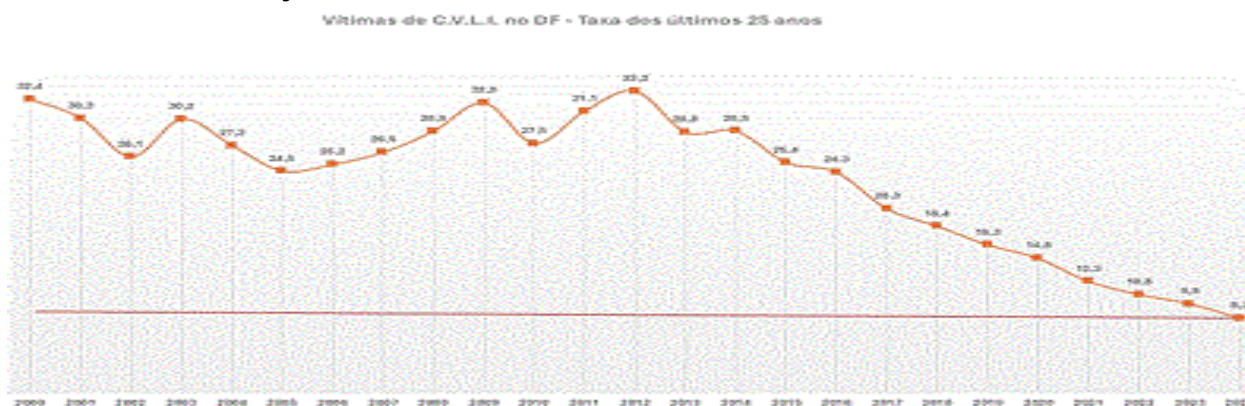

Fonte: SGI/SSPDF

- **Crimes contra o Patrimônio**

Os Crimes Contra o Patrimônio (CCP) no Distrito Federal seguem em trajetória de queda. No comparativo entre os 12 meses de 2024 e 2023, houve uma redução de 14,9% nos crimes



patrimoniais monitorados prioritariamente pela Secretaria de Segurança Pública do Distrito Federal (SSP-DF), que englobam os roubos a transeunte (-16,6%, de 12.781 registros para 10.659), em residência (-28,8%, de 219 para 156), de veículo (-21,1%, de 1.291 para 1.018), em transporte coletivo (-49,3%, de 452 para 229), em comércio (-28%, de 525 para 378) e o furto em veículo (-7,3%, de 7.231 para 6.706), o que demonstra a efetividade dos programas implementados. No total, isso representa 3.353 crimes evitados.

Entre as medidas do programa "Segurança Integral", da Secretaria de Segurança Pública do Distrito Federal, está o Programa de Videomonitoramento Urbano (PVU), que faz parte do eixo Cidade Mais segura, que realiza o monitoramento integrado entre as forças de segurança e outros 31 órgãos, bem como instituições e agências do governo local e federal, atendendo a 32 das 35 Regiões Administrativas do Distrito Federal, com 1.300 câmeras instaladas. Em 2024, as novas regiões contempladas foram Vicente Pires e Arniqueira. Neste ano, o PVU alcançou a região do Sol Nascente/Pôr do Sol. Ao total, já foram investidos R\$ 70 milhões no programa. O Gráfico 2, a seguir mostra a taxa de CCP por cada grupo de 100 mil habitantes nos últimos 24 anos.

Gráfico 02 – Evolução Histórica das Vítimas de CCP no DF



Fonte: SGI/SSPDF

Totens de Segurança

Em caráter experimental, a Secretaria de Segurança Pública do DF (SSP-DF), em parceria com a Secretaria de Ciência e Tecnologia (SCTIE) e a Polícia Militar do Distrito Federal (PMDF), instalou totens de segurança no Setor Comercial Sul e ao lado da Praça do Relógio, em Taguatinga. O objetivo é que a nova tecnologia contribua com atendimento de emergências, redução da criminalidade, investigações criminais e, principalmente, com a sensação de segurança da capital. O objetivo é que essa nova tecnologia possa contribuir com a sensação de segurança da população e refletir esses dados. Inicialmente, funcionará em caráter experimental. A permanência da nova ferramenta, e a implementação em outras regiões administrativas, dependerá da efetividade e análise de relatórios.

Imagem 01



Fonte: ASCOM/SSPDF



Os postes de segurança poderão integrar o sistema Projeto de Videomonitoramento Urbano do Distrito Federal (PVU). Além de funcionarem como um sistema de acionamento de emergências, as seis câmeras – sendo quatro fixas, um móvel e outra que será possível visualizar quem fizer o acionamento – poderão contribuir com investigações policiais. As imagens serão direcionadas ao Centro de Operações da Polícia Militar (Copom) e ao Centro Integrado de Operações de Brasília (CIOB).

Ao acionar o totem, o cidadão será atendido pelo Copom, responsável pelo monitoramento. Serão dois toques: no primeiro aparecerá uma mensagem certificando que o equipamento deve ser utilizado somente em situações emergenciais e, com o aceite do cidadão, a PMDF será acionada, imediatamente. Os dispositivos funcionarão em fase de teste, por 90 dias. Após o período, serão feitos relatórios e análises para demonstrar a efetividade da tecnologia.

A definição dos locais foram áreas de interesse permanente, com base em manchas criminais que indicam dias, horários e pontos de maior incidência criminal, além de locais com grande circulação de pessoas. O principal critério para a definição dos locais de instalação dos equipamentos foram as áreas com base em levantamentos realizados pela SSP e forças de segurança. O DF Mais Seguro – Segurança Integral adota uma abordagem estratégica baseada em seus eixos principais, que abrangem diferentes segmentos da sociedade e a segurança nas áreas rurais. O sistema de videomonitoramento integra o primeiro dele, o Cidade Mais Segura. O foco é a transformação urbana e a criação de espaços mais seguros para os cidadãos.

- **Câmara Técnica de Monitoramento Homicídios e Feminicídios**

A Câmara Técnica de Monitoramento de Homicídios e Feminicídios – CTMHF, tem a finalidade de elaborar diagnósticos criminais e criminológicos de homicídios e feminicídios tentados e consumados, nesta unidade federativa, os quais serão utilizados para definição e adequação de políticas públicas para cada Região Administrativa do Distrito Federal, otimizando medidas repressivas, bem como norteando ações de natureza preventiva. Para o alcance desses objetivos, diversos programas, projetos, ações e estudos foram promovidos, a fim de propiciar, dentre outros benefícios, uma visão mais robusta do fenômeno criminológico etiológico, além de aspectos que envolvem o estudo da vitimologia. Estes estudos culminaram na elaboração de painéis que ilustram informações obtidas, não de apenas cenário estatístico, mas através de atenta análise casuística, propiciando políticas públicas e criminais mais eficientes e econômicas. Neste contexto, coube à CTMHF coordenar a iniciativa Mulher Mais Segura, programa de proteção às mulheres no âmbito da Secretaria de Segurança Pública do Distrito Federal, o qual conta com a participação de diversas subsecretarias desta pasta.

Dada a urgência em obter informações atualizadas sobre novos casos de feminicídio, a CTMHF se dedica a manter o painel público de feminicídio consumado atualizado com um intervalo de até 5 dias úteis após cada novo fato registrado. Esse compromisso com a atualidade das informações garante que dados críticos estejam disponíveis para o público e para as autoridades de forma quase imediata. Adicionalmente, o painel interno de homologação, utilizado para a conferência e validação de dados, é atualizado automaticamente todos os dias. Isso significa que a equipe da CTMHF verifica diariamente atualizações e possíveis novos casos de feminicídio, garantindo uma resposta rápida e eficaz na compilação de dados e na geração de insights para ações preventivas e de combate.

O estudo de feminicídio consumado foi significativamente enriquecido com a inclusão de 18 (dezoito) novos gráficos, tabelas e informações. Esta expansão visa oferecer maior transparência e possibilitar uma análise mais abrangente dos casos, permitindo uma melhor compreensão das dinâmicas, tendências e características específicas dos feminicídios ocorridos. Essa adição não apenas reforça o compromisso da CTMHF com a clareza e a profundidade nas suas análises, mas também proporciona a pesquisadores, formuladores de políticas públicas e ao público em geral, dados mais detalhados e insights valiosos para o desenvolvimento de estratégias mais eficazes no combate a essa forma de violência.



• Painel Interativo Femicídio

Para o alcance desses objetivos, diversos programas, projetos e estudos foram promovidos, a fim de proporcionar, dentre outros benefícios, uma visão mais robusta do fenômeno criminológico etiológico, além de aspectos que envolvem o estudo da vitimologia. Estes estudos culminaram na elaboração de painéis e relatórios que ilustram dados condensados através da análise de casos de feminicídios tentados e consumados no Distrito Federal, propiciando políticas públicas e criminais mais eficientes e econômicas.

Insta destacar que a CTMHF baseia seus estudos em dados obtidos em todo o Sistema de Justiça Criminal (até o trânsito em julgado do processo que analisa o crime), não se atendo exclusivamente aos dados contidos na esfera policial, razão pela qual, em razão do objeto de estudo mais abrangente, pode haver dados não coincidentes com os apresentados pelas unidades policiais.

Imagem 02



Acesse o Painel de Femicídios da SSP/DF.

Fonte: ASCOM/SSPDF

Análise da Efetividade das Medidas Protetivas de Urgência em Casos de Femicídio no DF. (Acumulado de 2020 a 2024): A Câmara Técnica de Monitoramento de Homicídios e Femicídios realizou 1 (um) estudo/relatório detalhado sobre a eficácia das Medidas Protetivas de Urgência em casos de feminicídio no Distrito Federal, cobrindo o período de 2020 a 2024. Utilizando dados do Conselho Nacional de Justiça (CNJ) sobre as medidas protetivas, informações populacionais do IBGE e comparando com os casos de feminicídios consumados no DF, incluindo um recorte específico para 2023, a análise buscou entender a proporção de vítimas de feminicídio que tinham medidas protetivas vigentes e que não coabitavam com o agressor.

Quadro 04 - Estudos Criminológicos

Estudo Femicídio				
Série Histórica	Frequência	Tentado	Consumado	Observação
2015 a 2024	Mensal	12	12	Respondendo ao interesse midiático e público por atualizações regulares
2023 e 2024	Anual	02	02	Respondendo ao interesse midiático e público por atualizações regulares
2024	Trimestral	04	04	Importantes para análises detalhadas e fins acadêmicos, refletindo a temporalidade e dinâmica desses crimes
2024	Semestral	02	02	Importantes para análises detalhadas e fins acadêmicos, refletindo a temporalidade e dinâmica desses crimes
Total: 40 estudos detalhados sobre os feminicídios no DF				

Fonte: SSP/CTMHF



DEFESA CIVIL

Cumpra destacar que a Subsecretaria do Sistema de Defesa Civil, tem por competência planejar, coordenar e executar ações preventivas, de socorro e assistenciais para minimizar desastres e restaurar a normalidade social. Ela mantém informações atualizadas, coordena operações e fiscaliza atividades de risco, além de propor decretos de emergência. Também apoia o treinamento de equipes e a implementação de coordenadorias regionais, realiza vistorias e monitora áreas de risco, contribui ainda para o planejamento urbano e ambiental, além de gerenciar recursos e promover ações de mitigação de riscos. Desta feita, seguem relacionados abaixo as ações desenvolvidas pela Subsecretaria do Sistema de Defesa Civil (SUDEC) ao longo do ano de 2024.

Quadro 05 - Vistorias Defesa Civil

Tipo	Quantidade
Regular/Ouvidoria: a Vistoria Regular/ Ouvidoria consiste em inspeções técnicas realizadas a partir de demandas recebidas diretamente da população por meio da Ouvidoria ou outros canais de denúncia. Essas vistorias têm como objetivo identificar riscos estruturais, ambientais ou outras ameaças, garantindo a segurança da comunidade por meio da recomendação de medidas preventivas ou corretivas. Elas ocorrem em residências, comércios, vias públicas e demais locais vulneráveis, funcionando como uma ação reativa, iniciada após o recebimento de relatos.	817
Licenciamento de Empresas: a Vistoria de Licenciamento de Empresas (LRE) envolve inspeções técnicas obrigatórias no processo de licenciamento e renovação de empresas, com foco no cumprimento das normas de segurança para prevenção de desastres. Essas ações visam proteger trabalhadores, a população e o meio ambiente, assegurando que as atividades empresariais estejam em conformidade com a legislação vigente	306
Produtos Perigosos: a Vistoria de Produtos Perigosos é direcionada à fiscalização de locais onde são armazenados, manuseados ou transportados produtos que oferecem risco, como combustíveis, químicos tóxicos e inflamáveis. O principal objetivo é prevenir acidentes, vazamentos ou explosões que possam causar impactos graves à saúde pública, ao meio ambiente e ao patrimônio. Essas inspeções são planejadas e realizadas regularmente, em colaboração com órgãos fiscalizadores, aplicando-se principalmente a setores de inflamáveis, depósitos e transportadoras de cargas perigosas. A movimentação e circulação de produtos perigosos, conforme prescrição normativa, precisam de autorização prévia da Subsecretaria do Sistema de Defesa Civil (SUDEC). O potencial de lesividade pode ser definido em função da constatação de critérios objetivos preestabelecidos, extraídos dos requisitos da respectiva legislação de regência de cada órgão ou entidade do Distrito Federal, os quais considerem a natureza das atividades, os modos do respectivo exercício, o porte e a natureza jurídica da empresa, as capacidades e as habilidades exigidas para o funcionamento e o local do estabelecimento. Deverá ser solicitado aos órgãos e entidades licenciadores os competentes relatórios, laudos de vistoria ou atos equivalentes, com manifestação favorável à concessão do licenciamento da atividade econômica.	144
Marquises (DF Mais Seguro: EIXO Cidade Mais Segura): Vistoria nas marquises situadas na W3 sul e norte, buscando identificar eventuais problemas e tomar medidas para reduzir ou minimizar os riscos ou efeitos adversos. A equipe realizou a inspeção visual da área, sendo a vistoria classificada como "Inspeção de Nível 1", ou seja, foi realizado um exame pormenorizado dos fatos encontrados e dos sistemas construtivos vistoriados, com a identificação de suas anomalias, juntamente com as falhas aparentes, sendo a análise feita com base na experiência e análises visuais dos profissionais desta Subsecretaria do Sistema de Defesa Civil do Distrito Federal - SUDEC-DF.	153

Fonte: SUDEC/SSPDF

• Levantamento de Áreas de Risco

O Levantamento de Áreas de Risco consiste no mapeamento e análise técnica de áreas sujeitas a desastres naturais ou provocados, como deslizamentos, inundações e colapsos estruturais. Essa atividade visa identificar e monitorar áreas de risco, subsidiando a implementação de ações preventivas e emergenciais. O trabalho é contínuo e envolve visitas técnicas, elaboração de laudos e atualizações periódicas, sendo aplicado em regiões de ocupação (ir) regular, encostas, margens de rios e locais urbanos vulneráveis.

Foram realizadas 103 (cento e três) vistorias em áreas de risco nas seguintes regiões Administrativas: Núcleo Bandeirante, Sol Nascente e Pôr do Sol, Lago Norte, Arniqueira, Park Way, Varjão, Planaltina, Sobradinho I, Sobradinho II, Guará, Água Quente, Vicente Pires,



SCIA, Jardim Botânico, Paranoá, Ceilândia, Gama, Fercal, Taguatinga, Itapoã, Recanto das Emas, Riacho Fundo I, Sia, Candangolândia e Plano Piloto.

Ademais, 813 (oitocentas e treze) moradias foram visitadas resultando na emissão de 590 (quinhentos e noventa) Termos de Notificação e Orientação, 150 (cento e cinquenta) Termos de Cadastramento e Orientação e 73 (setenta e três) Termos de Notificação. A emissão desses Termos alinha-se com os princípios estabelecidos na Lei Federal 12.608/2012, que versa sobre a redução do risco de desastres e a resposta a situações emergenciais, que visa salvaguardar a vida e o patrimônio da população, em conformidade com as diretrizes legais e regulamentares vigentes no âmbito do Distrito Federal.

Em janeiro a CAESB e a SUDEC realizaram um teste de autonomia do sistema de alarme, sendo necessário alguns ajustes.

No dia 02/04/2024, foi realizado um teste de integração do sistema de sirenes usado para alertar moradores de áreas rurais em áreas localizadas abaixo da Barragem em caso de acidente. Essa população está dentro do perímetro de segurança do reservatório, ou seja, Zona de Autos salvamento (ZAS).

O teste realizado avaliou como está funcionando a integração do sistema de sirenes ao sistema supervisorio da Caesb. Os parâmetros a serem medidos estão relacionados ao perfeito funcionamento do sistema após o acionamento remoto. As equipes da Caesb fizeram o teste de audibilidade dos comandos emitidos remotamente do supervisorio da Caesb para pontos distintos da ZAS. A conclusão do teste foi satisfatória.

Foi realizada reunião no dia 30/04/2024 com o objetivo de prosseguir a implantação do PAE, ficando acordado a realização dos recadastramentos dos moradores foi realizado pela Defesa Civil com apoio da CAESB durante os meses julho e agosto. O recadastramento é tomado como base a população que se encontra à jusante da Barragem do rio Descoberto dentro da zona de autos salvamento (ZAS) na margem esquerda, pertencente a Região Administrativa de Ceilândia e na na margem direita, o Município de Águas Lindas de Goiás - GO. Este trabalho visa alertar a população local que a área na qual residem e/ou frequentam está dentro da mancha de inundação em área próxima à Barragem do Descoberto, conforme apontamento realizado pela Companhia de Saneamento.

OPERAÇÃO: Cadastrar e Orientar às famílias que moram em residências localizadas dentro da mancha de inundação

O cadastramento é tomado como base a população que se encontra à jusante da Barragem do Paranoá dentro da zona de auto salvamento (ZAS) , no Núcleo Rural Boqueirão e Núcleo Rural Altiplano Leste. Este trabalho visa alertar a população local que a área na qual residem e/ou frequentam está dentro da mancha de inundação em área próxima à Barragem do Paranoá, conforme apontamento realizado pela CEB Geração S/A, local este considerado de risco latente. Ao final foi emitido uma cópia deste Termo de Cadastramento e Orientação ao morador responsável, juntamente com o panfleto explicativo do Simulado de Evacuação informando aos moradores as placas indicativas dos locais das rotas de fuga e os pontos de encontro.

- **Ações de Ajuda Humanitária**

As ações de ajuda humanitária englobam atividades voltadas ao atendimento emergencial de populações afetadas por desastres, como a entrega de alimentos, colchões, água potável, materiais de assistência e outros donativos. Com o objetivo de minimizar o sofrimento das famílias atingidas, essas ações são realizadas de forma planejada e emergencial, contando com o apoio de órgãos públicos, sociedade civil e voluntários. As iniciativas incluem campanhas de arrecadação e distribuição, como as ações recentes em apoio ao Rio Grande do Sul e às famílias locais afetadas, a arrecadação de alimentos em eventos esportivos e culturais por meio do ingresso solidário, e o suporte à Chefia Executiva de Projetos Sociais. Os alimentos arrecadados são destinados a instituições não governamentais que prestam assistência social. Além disso, em casos de calamidades públicas provocadas por eventos climáticos extremos, como alagamentos e vendavais, são realizadas entregas de colchões e telhas.



I - A SUDEC participou de 39 eventos de arrecadação de alimentos, totalizando 177.721 kg, sendo beneficiadas 149 instituições.

II - Desde a publicação em diário Oficial até a desmobilização completa, a SUDEC atuou durante 63 dias na Campanha de Ajuda humanitária ao Rio Grande do Sul, arrecadando aproximadamente 500 toneladas de doativos, conforme descrito no memorando 142555398 e processo SEI 00050-00013322/2024-18.

III - Foram doadas 168 telhas, 457 cobertores e 29 colchões.

• Planos de Contingência e de Emergência

Planos de Contingência e de Emergência são documentos elaborados e atualizados pela Defesa Civil, contendo estratégias e ações coordenadas para prevenir, mitigar e responder a desastres. Eles garantem uma resposta rápida e eficiente durante emergências, priorizando a proteção da vida, do patrimônio e do meio ambiente. Esses planos são desenvolvidos em parceria com outros órgãos e aplicados em áreas críticas, como o Setor de Inflamáveis e regiões sujeitas a alagamentos, sendo validados por meio de simulações e treinamentos.

Quadro 06 - Ações

Evento/Ação	Data	Localidade	Observações
Atendimento à população afetada da Vila Cauhy pelo transbordo do Córrego Riacho Fundo.	02/01/2024	Vila Cauhy - Núcleo Bandeirante Coordenadas: 15.874290,-47.96063	Houve interdições de residências resultantes da inundação no local.
Promover ações de segurança pública no contexto dos eventos relacionados ao CARNAVAL 2024, preservando a ordem pública, a mobilidade e a prestação dos serviços públicos, observadas as atribuições legais de cada Instituição, Órgão e Agências (IOAs) responsáveis pelas ações integradas a serem executadas, conforme pactuado nas Reuniões de Trabalho realizadas na Secretaria de Segurança Pública do Distrito Federal (SSP/DF).	03 à 09/02/2024	Plano Piloto e demais Regiões Administrativas	Sob demanda, executar vistorias e monitorar áreas de risco, intervir ou recomendar a intervenção preventiva, a interdição e a evacuação da população de áreas de edificações vulneráveis
Plano de Contingência da Barragem do Paranoá/2024 Simulado de evacuação de vítimas em emergência de áreas alagadas por rompimento da Barragem do Paranoá.	29/06/2024	Pontos diversos da Barragem do Paranoá, Paranoá - DF	Sob demanda, executar vistorias e monitorar áreas de risco, intervir ou recomendar a intervenção preventiva, a interdição e a evacuação da população de áreas de edificações vulneráveis.
Plano de Proteção Social para Situações de Baixa Temperatura no Distrito Federal Realizar operação integrada com o objetivo de prevenir o adoecimento e o óbito de pessoas em situação de rua durante o frio intenso, com a instalação de abrigo provisórios e distribuição de itens para proteção térmica	18/06/2024 à 31/08/2024	RA Plano Piloto: Quadra esportiva da Escola do Parque da Cidade - PROEM RA Gama: Estádio Walmir Campelo Bezerra (Bezerrão).	Serviço de Acolhimento Institucional para Pessoas em Situação de Rua na modalidade pernoite
Plano de Ação - Operação Dengue 2024 Plano de Ação Integrada -	19/01/2024 à 03/03/2024	Distrito Federal	- Desenvolver e executar ações a serem realizadas pela SUDEC em conjunto com outros órgãos do Governo do Distrito Federal, a fim de



GOVERNO DO DISTRITO FEDERAL
Secretaria de Estado de Economia
Secretaria Executiva de Finanças
Subsecretaria de Planejamento Governamental

GDF (Minimização dos efeitos da Dengue e Chikungunya no Distrito Federal)			<p>reduzir a incidência e os óbitos por dengue e por outras arboviroses transmitidas pelo <i>Aedes aegypti</i>.</p> <p>- A SUDEC participou de diversas operações governamentais promovidas ao longo do ano de 2024 pelo GDF mesmo quando ocorreram fora do período do Plano de Ação - Operação Dengue 2024.</p>
<p>Protocolo de Ações Integradas do período chuvoso</p> <p>Promover ações de prevenção/mitigação de desastres relacionados ao período chuvoso do Distrito Federal</p>	<p>setembro/2024 à abril/2025</p>	<p>Distrito Federal</p>	<ul style="list-style-type: none"> - Desenvolver campanhas educativas de proteção civil, direcionando e assessorando a ASCOM/SSPDF e a SECOM/GDF; - Elaborar, revisar e apresentar a avaliação de riscos de desastres; - Oferecer treinamento para voluntários e equipes técnicas visando atuação em situações de desastres; - Planejar, em cooperação com o CBMDF, a implementação do Sistema de Comando em Incidentes nas ações e intervenções durante o período chuvoso; - Articular com órgãos de monitoramento, alerta e alarme para otimizar a previsão de desastres; - Adotar medidas relativas à coordenação de proteção e defesa civil do Distrito Federal; - Consolidar informações sobre riscos e desastres, divulgando-as para todas as IOAs especificadas neste PAI; - Monitorar os parâmetros de eventos adversos; - Difundir alertas e alarmes de desastres, além de fornecer orientações preventivas à população; - Oferecer apoio técnico e administrativo ao COPDEC/DF e aos órgãos do Distrito Federal responsáveis pela gestão de fundos especiais para emergências ou calamidades públicas, propondo a criação e administração do fundo especial de defesa civil do Distrito Federal, conforme a legislação vigente; - Cadastrar pessoas e servidores no Sistema de Monitoramento de Riscos e Desastres do Distrito Federal, compatível com o sistema adotado pela Secretaria Nacional de Defesa Civil; - Emitir alertas gerais à população, via SMS, sobre condições climáticas e riscos associados.
<p>Plano de Ação de Emergência (PAE) da Barragem do Descoberto</p>	<p>18/08/2024</p>	<p>Área de alagamento da Barragem do Descoberto. Núcleo Rural Alexandre de Gusmão, inserido na RA IX - Região Administrativa da Ceilândia- DF e comunidade rural do Município de Águas Lindas do Goiás - GO</p>	<p>Realização do Simulado com a população inserida na área da ZAS - Zona de Autos salvamento.</p> <p>Reconhecimento da área da ZAS - Zona de Auto salvamento e Pontos de Encontros</p>

Fonte: SUDEC/SSPDF

ESCOLA DE GESTÃO COMPARTILHADA

A relação atual dos CCMDf (Projeto das Escolas de Gestão Compartilhada do DF) é a que segue:

- Centro Educacional 3 - Sobradinho (PMDF);
- Centro Educacional 308 - Recanto das Emas (PMDF);
- Centro Educacional 1 - Estrutural (PMDF);



Centro Educacional 7 - Ceilândia (PMDF);
Centro Educacional Estância III - Planaltina (PMDF);
Centro Educacional 1 - Itapoã (PMDF);
Centro de Ensino Fundamental 1-Riacho Fundo II (CBMDF);
Centro de Ensino Fundamental 1-Núcleo Bandeirante (CBMDF);
Centro de Ensino Fundamental 407 - Samambaia (CBMDF);
Centro de Ensino Fundamental 19 - Taguatinga (CBMDF);
Centro de Ensino Fundamental 01 - Paranoá (CMBDF);
Centro Educacional 2 – Brazlândia.

Diante da decisão do Governo Federal pela descontinuidade do Programa Nacional das Escolas Cívico-Militares -Pecim, a partir da publicação do Decreto Nº 11.611, de 19 de julho de 2023, as escolas a ele vinculadas serão acolhidas no Projeto Escolas de Gestão Compartilhada do Distrito Federal. A saber:

Centro Educacional 416 - Santa Maria (MEC/MD)(CBMDF);
Centro de Ensino Fundamental 5 - Gama (MEC/MD)(PMDF);
Centro de Ensino Fundamental 507 - Samambaia (MEC/MD)(PMDF);
Centro de Ensino Fundamental 4 - Planaltina (CBMDF).
Centro de Ensino Fundamental 01 do Lago Norte (Celan) (CBMDF);
Centro de Ensino Fundamental 04 - Guará;
Centro de Ensino Médio 01 -Riacho Fundo;
Centro Educacional MYRIAM ERVILHA ;
Centro de Ensino Fundamental 427 - Samambaia;
Centro de Ensino Fundamental 103 - Santa Maria;
Centro de Ensino Fundamental 12 - Taguatinga;
Centro de Ensino Fundamental 16 - Taguatinga;
Centro de Ensino Fundamental 17 - Taguatinga;

GESTÃO DA INFORMAÇÃO

A SSPDF por meio da Subsecretaria de Gestão da Informação – SGI produz diariamente, diagnósticos detalhados que norteiam o trabalho da Polícia Militar, da Polícia Civil, do Corpo de Bombeiro Militar e do Departamento de Trânsito. Todos os meses, o site institucional (www.ssp.df.gov.br) é abastecido pelo setor com dados de estatística criminal de todo o Distrito Federal, além de manter o sistema SIGEO, com painéis atualizados com dados estatísticos de ocorrências criminais registrados no Distrito Federal. A seguir destacamos as principais pesquisas realizadas e relatórios produzidos.

Atividades Desenvolvidas

1. Suporte ao Processo Decisório do Gabinete do Secretário de Estado de Segurança Pública
 - Elaboração e proposição de políticas e estratégias para a Segurança Pública do Distrito Federal;
 - Elaboração de diagnósticos e prognósticos em segurança pública;
 - Gestão de informações georreferenciadas e geoestatísticas; e
 - Desenvolvimento e implementação de painéis interativos sobre dados e informações de segurança pública.
2. Assessoramento aos dirigentes das Subsecretarias da SSP e Forças de Segurança Pública



- Provisão de informações, análises técnicas e suporte especializado em geoestatísticas, geoprocessamento e dados georreferenciados; e
 - Credenciamento de usuários no Sistema Integrado de Geoestatística (SIGEO);
3. Aprimoramento da Gestão da Informação e Qualificação de Dados
 - Formulação de políticas para otimização da gestão informacional; e
 - Elaboração e distribuição periódica de painéis e relatórios analíticos.
 4. Promoção da Transparência em Segurança Pública
 - Desenvolvimento e disseminação de painéis e relatórios informativos ao longo do ano.
 - Manutenção de dados abertos no site da Pasta;
 - Implementação de medidas para ampliar o acesso público às informações de segurança; e
 - Atendimento da Ascom no fornecimento de dados estatísticos criminais de interesse da mídia local.
 5. Elaboração de Diagnósticos Qualificados por meio de Business Intelligence (BI)
 - Produção e distribuição regular de painéis e relatórios sobre a situação da segurança pública.
 6. Articulação Interinstitucional
 - Realização de trabalhos conjuntos com órgãos do sistema de segurança pública para compartilhamento de dados, como é o caso do Validador de Dados Estatísticos do Sinesp (VDE) do Ministério da Justiça; e
 - Coordenação do Comitê Gestor de Dados e Informações em Segurança Pública do DF (CGDISP/DF).
 7. Produção e Disseminação de Estatísticas Criminais
 - Elaboração de relatórios para subsidiar operações integradas da Secretaria de Segurança Pública do Distrito Federal;
 - Fornecimento de dados para pesquisas acadêmicas de pós-graduação;
 - Atendimento a solicitações do Poder Legislativo local;
 - Alimentação dos bancos de dados do Ministério da Justiça com estatísticas oficiais do Distrito Federal; e
 - Publicação de relatórios no site da Secretaria de Segurança Pública do Distrito Federal.
 8. Monitoramento de Indicadores Criminais
 - Acompanhamento diário dos índices de Crimes Violentos Letais Intencionais (CVLI) e Crimes Contra o Patrimônio (CCP) midiáticos.
 - Atualização mensal dos painéis estatísticos do Sistema Integrado de Geoestatística (SIGEO) com bases de dados da segurança pública.
 - Análise e acompanhamento de dados criminais em áreas de temas específicos (violência doméstica, furtos e roubos, apreensão de armas de fogo etc).
 9. Monitoramento e Avaliação de Políticas, Programas e Projetos
 - Desenvolvimento de painéis analíticos para as demais áreas da Pasta.
 - Implementação de padrões de gestão que fomentem a participação social nos serviços de segurança pública.
 10. Pesquisa e Desenvolvimento



- Planejamento, execução e monitoramento de pesquisas relevantes à segurança pública, conforme descrita no tópico específico "3. Pesquisas", deste mesmo documento; e
- Manutenção de banco de dados atualizado sobre gestão do conhecimento em segurança pública no Distrito Federal.

Pesquisas

No ano de 2024 a Subsecretaria de Gestão da Informação - SGI realizou 05 (cinco) grandes pesquisas:

1. Pesquisa de Qualidade do Atendimento Emergencial

A Secretaria de Segurança Pública do Distrito Federal (SSPDF), por meio da Subsecretaria de Gestão da Informação (SGI), realizou uma Pesquisa de Avaliação da Qualidade do Atendimento Emergencial com o objetivo de consultar os usuários dos serviços de emergência 190 (PMDF) e 193 (CBMDF). Esta iniciativa visou avaliar a percepção dos cidadãos sobre o atendimento recebido, permitindo um diagnóstico das políticas públicas de segurança atuais e a identificação de possíveis melhorias no atendimento ao cidadão.

Os resultados da avaliação iniciaram em 2023, terminaram em 2024 e foram bastante positivos. O serviço 190 obteve notas de 8,32 para o atendimento telefônico, 9,12 para o atendimento presencial e 7,97 na avaliação geral. O serviço 193 recebeu avaliações ainda mais elevadas, com 9,24 para o atendimento telefônico, 9,65 para o atendimento presencial e 9,65 na avaliação geral. O público-alvo beneficiado incluiu todos os cidadãos que solicitaram atendimento desses serviços no Distrito Federal.

Pesquisa de Vitimização

A SSPDF, por meio da SGI, está em processo de contratação de uma empresa especializada para realizar uma pesquisa de vitimização abrangente no Distrito Federal. O projeto prevê a realização de 19.537 entrevistas presenciais, com duração aproximada de 25 minutos cada, cobrindo todas as 33 Regiões Administrativas do DF e suas microrregiões.

Os objetivos específicos desta pesquisa incluem: mapear a percepção da população sobre a sensação de insegurança; levantar informações sobre vitimização e subnotificação de diversos tipos de crimes; coletar dados sobre desordens urbanas, sociais e incivildades; avaliar a opinião da população sobre as políticas de segurança pública e as forças de segurança; e mapear sugestões para melhorias nos serviços de emergência.

Atualmente, o projeto encontra-se em fase avançada de planejamento, aguardando a aprovação do questionário e dos aspectos metodológicos pela esfera decisória da SSP. O público-alvo desta pesquisa será uma amostra representativa da população do Distrito Federal, beneficiando tanto a população urbana, residente quanto a flutuante, além de diversas instituições que utilizarão os dados para subsidiar suas ações.

Pesquisa de Violências nas Escolas

Este projeto visa desenvolver um Índice de Vulnerabilidade Escolar (IVE) através de uma pesquisa abrangente. A iniciativa envolve a harmonização de dados sociodemográficos com o Indicador de Nível Socioeconômico (INSE) para análise do IVE. A pesquisa inclui a construção de variáveis baseadas em diversas fontes, como ocorrências policiais, dados do Censo Escolar, e estudos sobre violência escolar. Todavia, não foi possível ser realizada.

Avaliação e Monitoramento do Programa de Escola de Gestão Compartilhada

Estava prevista uma pesquisa de campo junto aos alunos e profissionais nas escolas que operam no modelo de gestão compartilhada com forças de segurança (PMDF e CBMDF). O objetivo era levantar indicadores como sensação de segurança, confiança nos monitores e eficiência pedagógica nos Colégios Cívico-Militares do DF. No entanto, a pesquisa não foi realizada. O público-alvo seria a comunidade das escolas de gestão compartilhada, incluindo estudantes, professores e pais. O grupo amostral incluiria estudantes, docentes, gestores e servidores de escolas de Ensino Fundamental I e II e Ensino Médio, beneficiando a



comunidade escolar e fornecendo dados valiosos para instituições de segurança pública e educação.

Pesquisa Viva Flor

O programa Viva Flor realizou um monitoramento telefônico das mulheres assistidas, através da contratação de uma empresa prestadora de serviço. O projeto incluiu a licitação para contratação da empresa e a execução da pesquisa. O público-alvo beneficiado foram mulheres em situação de violência doméstica, com medida protetiva de urgência, encaminhadas para participar do programa. Como resultado, foram produzidos relatórios e painéis de dashboard para subsidiar o aperfeiçoamento do programa e auxiliar na tomada de decisões da SUPREC. Dentre os dados disponibilizados nos painéis destacam - se a quantidade de pessoas assistidas, o tipo de tecnologia usada, quantidade de ativas, inativas e pendentes, bem como a origem da demanda.

Diagnósticos Desenvolvidos

A SSPDF, por meio da SGI, trabalhou no aperfeiçoamento dos indicadores de segurança pública e na proposição de novas diretrizes relacionadas aos dados. Foram realizados estudos e levantamentos sobre diversos temas, incluindo RISPs, indicadores de mortes do DataSus, indicadores de criminalidade estaduais, status dos portais de transparência ativa das Secretarias de Segurança estaduais, comparativos entre o Atlas da Violência e o Sinesp VDE, e um comparativo da pesquisa de Qualidade das informações do Fórum Brasileiro de Segurança Pública. Estes estudos beneficiam a sociedade em geral e todos os interessados em gestão da informação na área de segurança pública.

Esta prestação de contas demonstra o compromisso da Secretaria de Segurança Pública do Distrito Federal em avaliar, aprimorar e desenvolver políticas públicas eficazes, baseadas em evidências e voltadas para as necessidades da população.

ENSINO E VALORIZAÇÃO PROFISSIONAL

A Subsecretaria de Ensino e Gestão de Pessoas (SUEGEP) é o setor responsável por propor, coordenar, supervisionar e executar as ações de gestão de pessoas, valorização profissional, de ensino e pesquisas voltadas para o aperfeiçoamento dos agentes de segurança pública e dos serviços da Secretaria de Estado de Segurança Pública do Distrito Federal (SSPDF), articulando-se com os órgãos que compõem o sistema de segurança pública visando a promoção da integração dos setores e sistemas de ensino.

Para isso, a SUEGEP realiza levantamento de necessidades com os colaboradores das demais unidades orgânicas da Secretaria e busca parcerias com instituições públicas e privadas, com recursos do Governo Distrital ou por meio do Fundo Nacional de Segurança Pública (FNSP), repassados diretamente ao Fundo Distrital de Segurança Pública.

A SUEGEP buscou diversificar o portfólio de capacitações bem como oferecer oportunidades que atendam aos servidores com o ensino a distância e com o ensino presencial. Tais ações resultaram em oportunidades de capacitação e valorização profissional nas diversas áreas do conhecimento humano, com o objetivo de desenvolver competências e melhorar a qualidade de vida dos servidores e, por conseguinte, a qualidade dos serviços prestados à comunidade da Capital.

Nesse sentido, foram desenvolvidas várias ações no ano de 2024 e os quadros 07, 08 e 09 a seguir trazem um resumo das principais ações educacionais desenvolvidas pela SSPDF no período compreendido entre 1º de janeiro a 31 de dezembro de 2024.

Capacitação	Matrículas	Conclusões
11º Encontro Nacional de Obras Públicas (ENOP)	21	21
19º Congresso Brasileiro de Pregoeiro	2	2
2ª Etapa do Curso Resignificar: Proteção integral às mulheres (horas-aula) - CBMDF Turma 01, 02,03 e 04 (FISP/21)	684	684
2ª Etapa do Curso Resignificar: Proteção integral às mulheres (horas-aula) - PCDF Turma 01, 02 e 03 (FISP/21)	808	808
2ª Etapa do Curso Resignificar: Proteção integral às mulheres (horas-aula) - PMDF Turma 01, 02,03,04,05,06,07,08,09 e 10 (FISP/21)	2.399	2.399



GOVERNO DO DISTRITO FEDERAL
Secretaria de Estado de Economia
Secretaria Executiva de Finanças
Subsecretaria de Planejamento Governamental

2ª Etapa do Curso Resignificar: Proteção integral às mulheres (horas-aula) - SSPDF Turma 01, 02 e 03 (EVM/23)	86	86
4º Congresso Nacional de Licitações e Contratos, a Lei 14.133/2021 e a renovação das contratações públicas	53	53
Configuração Técnica 1 Milestone XProtect (TC1)	07	07
Congresso Excelência em Gestão e Liderança VIII Edição (CEGEL 2024) - Presencial	11	11
Curso de operação otimizada do Milestone Xprotect	25	25
Curso de Web Designer - Turma 1,2 e 3	30	30
Curso Edição de Vídeo - Turma 1, 2 e 3	30	30
Cursos e palestras de QVT - "Gestão dos riscos psicossociais e qualidade de vida do trabalhador" - Turma 1 e 2	67	67
Cursos e palestras de QVT - "Inteligência Emocional e como usá-la na nova rotina" - Rossandro Klinjey	444	444
Edital 01/2024 Hora Aula Presencial - SSPDF (RMV) - CPTED 1,2 e 3	79	79
Grupo Refletir - 01,02 e 03/2024	44	29
Janeiro Branco (2024) Roda de Conversa sobre os assuntos: Doenças mentais(Ansiendade, Depressão, Burnout etc.), Ciencia da Felicidade	123	107
Março Lilás (2024) Roda de Conversa: A Participação da Mulher na Segurança Pública	129	114
Programa Compacto para Multiplicadores de Comunicação Não Violenta - Turma 01 e 02	114	41102
QVT 360 - 12/24 Luiz Gaziri apresenta "A ciência da felicidade"; Mario Sergio Cortella apresenta "Felicidade-modo de usar"	56	56
Simpósio de Conscientização sobre Doação de Medula Óssea - "Fevereiro Laranja 2024"	80	74
V Congresso Brasileiro de Prevenção do Suicídio	54	54
Workshop de Gestão de Pessoas da SSPDF - 2024	60	60
TOTAL	5.406	5.342

Fonte: SUEGEP/SSPDF

Quadro 08 - Capacitação de Servidores - Cursos EAD ou Semipresenciais

Capacitação	Matrículas	Conclusões
Curso Introdutório de Comunicação Não Violenta - Módulo Academia - PMDF	27	18
1ª Etapa Resinificar: Proteção integral às mulheres - Turmas 1,2,3,4,5,6,7 e 8/2024	13.507	11.905
Congresso Excelência em Gestão e Liderança VIII Edição (CEGEL 2024) - On-Line	267	267
Curso de Formação de Tutores Proativos do Ensino em Segurança Pública - CFT_T1_2024	31	16
Curso de Preparação Para Aposentadoria - PREAP_T1_2024	29	17
Curso de Prevenção ao Suicídio - PS_T1_2024	136	82
QVT 360 - 12/24 "A ciência da felicidade"; e "Felicidade-modo de usar"	419	419
TOTAL	14.416	11.914

Fonte: SUEGEP/SSPDF

Quadro 09 - Capacitação de Servidores – Cursos EAD ou Semipresenciais em Andamento

Capacitação	Matrículas	Conclusões
Curso de Alta Gestão Integrada em Segurança Pública - CAGISP 2024	30	0
MBA Pós-graduação em Gestão Pública e Políticas Públicas	12	0
TOTAL	42	0

Fonte: SUEGEP/SSPDF

Curso de Inteligência de Segurança Pública

A SSPDF realizou a 6ª edição do Curso de Inteligência de Segurança Pública – CISP 2024 promovido pela Subsecretaria de Inteligência entre os dias 20 de maio e 21 de junho, quando foram capacitados 32 (trinta e dois) servidores das Agências de Inteligências (AI) dos órgãos



que compõem o Sistema de Inteligência de Segurança Pública do Distrito Federal – SISPDF e agências de órgãos convidados.

AÇÕES DE PREVENÇÃO À CRIMINALIDADE

Programa de Segurança Preventiva para Ofendidas em Medida Protetiva de Urgência:

Objetivo: garantir atendimento prioritário e socorro policial imediato às ofendidas nos crimes de violência doméstica e familiar, em situação de risco extremo, por meio da concessão de uso de dispositivo de proteção preventiva de acionamento remoto, com tecnologia de georreferenciamento.

Público-alvo: mulheres em situação de risco iminente ou grave ameaça, no âmbito dos crimes previstos na Lei 11.340/2006.

Formas de inclusão: pode ser realizada por meio de encaminhamento judicial, ou medida administrativa concedida pelo Delegado de Polícia no âmbito das Delegacias Especializadas de Atendimento à Mulher (DEAM I e DEAM II), mediante critérios objetivos preditivos de risco, após apreciação do caso concreto.

Parceria: Sistema de Justiça Criminal (Ministério Público, Defensoria Pública e Tribunal de Justiça do Distrito Federal e Territórios), Forças de Segurança e Secretaria de Estado da Mulher.

Público beneficiado: 863 (oitocentos e sessenta e três) mulheres.

Alcance da política: o programa auxilia os sistemas de segurança e justiça na fiscalização do cumprimento, por parte do ofensor, das medidas protetivas de urgência de afastamento do lar, proibição de aproximação da vítima e de proibição de frequência a determinados lugares, conforme disposto no art. 22, incisos II e III, alíneas 'a', 'b' e 'c' e 23, inciso I, da Lei nº 11.340/2006 e respectivas alterações.

Status atual:

- I. Viva Flor Judicial: Termo de cooperação Técnica em vias de assinatura pelos órgãos partícipes, após adequação à Lei 14.133/2021;
- II. Viva Flor Administrativo: Previsão de Expansão do Programa para Delegacias de Planaltina, Paranoá, Gama, Recanto das Emas e Brazlândia no primeiro trimestre de 2025;
- III. Modernização da aplicação desenvolvida pela Subsecretaria de Modernização Tecnológica da SSP, em fase de testes.

Em 2024, um total de 783 (setecentas e oitenta e três) mulheres vítimas de violência doméstica e familiar foram encaminhadas ao Programa Viva Flor por meio do Processo Judicial Eletrônico (PJe) do Tribunal de Justiça do Distrito Federal e Territórios (TJDFT). Deste total, 738 (setecentas e trinta e oito) mulheres foram efetivamente incluídas no Programa, representando 93% dos encaminhamentos realizados.

Nos casos de não inclusão, as ofendidas optaram por não manifestar interesse em serem acompanhadas pelo Programa.

O programa abrange todas as circunscrições judiciárias especializadas em violência doméstica e familiar do Distrito Federal, incluindo: Águas Claras, Brasília 1% Brasília 2% Brasília 32, Brazlândia, Ceilândia 12, Ceilândia 2% Gama, Guará, Itapoã, Núcleo Bandeirante, Paranoá, Planaltina, Recanto das Emas, Riacho Fundo, Samambaia, Santa Maria, São Sebastião, Sobradinho, Taguatinga, além das 1ª, 2ª e 3ª Varas Criminais de Brasília.

Acionamentos e Prisões

As mulheres assistidas pelo Programa, em situação de risco iminente de morte, acionaram o dispositivo Viva Flor após o descumprimento de Medida Protetiva de Urgência por parte do agressor.



O atendimento é integrado ao Centro de Operações da Polícia Militar (COPOM), vinculado ao Centro Integrado de Operações de Brasília (CIOB), da Secretaria de Segurança Pública do Distrito Federal (SSPDF). Graças à tecnologia de georreferenciamento, as ferramentas de proteção — aplicativo e dispositivo — permitem a localização em tempo real da vítima, reduzindo significativamente o tempo de resposta do socorro policial de urgência.

Desde a criação do Programa, até o momento, foram registrados 61 (sessenta e um) acionamentos voluntários do dispositivo Viva Flor. Desses casos, 18 (dezoito) agressores foram presos em flagrante, evidenciando a eficácia da integração tecnológica e operacional na proteção das vítimas.

Buscas Ativas

As buscas ativas são realizadas especialmente nos casos em que as vítimas enfrentam dificuldades para comparecer à Secretaria de Segurança Pública, seja por limitações de mobilidade ou por estarem em situação de vulnerabilidade financeira. Nessas situações, uma equipe especializada desloca-se até o endereço da vítima para prestar atendimento e incluí-la no Programa.

No âmbito do Programa, destaca-se a importância de considerar as condições de vulnerabilidade social e insegurança alimentar enfrentadas pelas mulheres assistidas e suas famílias. Por meio de ações de busca ativa nas residências, e com o apoio da Subsecretaria do Sistema de Defesa Civil (SUDEC), que realizou a doação de 300 (trezentos) quilos de alimentos, 30 (trinta) famílias de mulheres vítimas de violência foram beneficiadas com a distribuição de cestas básicas. Essa iniciativa atendeu necessidades urgentes das famílias, oferecendo suporte significativo em um momento de grande fragilidade.

As buscas ocorreram em diversas localidades do Distrito Federal, abrangendo as cidades de Arapoanga, Águas Claras, Estrutural, Fercal, Núcleo Bandeirante, Planaltina, Riacho Fundo, São Sebastião, Santa Maria, Sobradinho, Taguatinga, Vale do Amanhecer e Vicente

Pires.

De janeiro a dezembro de 2024, foram realizadas 334 (trezentas e trinta e quatro) buscas ativas para a inclusão de mulheres ofendidas no Programa.

Encaminhamento para a Rede de Proteção

Após a inclusão no Programa de Segurança Preventiva, a ofendida preenche um questionário sociodemográfico. Nesse processo, são coletadas informações como faixa etária da ofendida e de seus dependentes, classe econômica, escolaridade, renda, entre outros dados relevantes.

Além disso, o questionário permite avaliar a percepção da mulher sobre sua sensação de segurança, seu nível de conhecimento sobre a rede de proteção e a necessidade de acompanhamento psicossocial pelo Centro Especializado de Atendimento à Mulher (CEAM) ou de assistência jurídica pela Defensoria Pública do Distrito Federal.

Até o momento, 177 (cento e setenta e sete) mulheres assistidas foram encaminhadas ao CEAM, e 10 (dez) solicitaram atendimento jurídico, reforçando a importância de uma abordagem integrada e personalizada no apoio às vítimas de violência.

Encontro Formativo da Aliança Protetiva com instituições religiosas e sociais do Distrito Federal

Objetivo: promover a aproximação e a capacitação de lideranças religiosas e sociais das comunidades do Distrito Federal com maiores índices de vulnerabilidade criminal, por meio de palestras de profissionais da rede de proteção à mulher sobre temas relevantes relacionados à violência doméstica e familiar, bem como conscientizar sobre o relevante papel social que desempenham nas suas respectivas comunidades.

Público-alvo: Instituições religiosas e sociais

Parceria: Sociedade civil, escolas, faculdades e instituições governamentais.

Público alcançado: Desde a criação do Projeto até a presente data, ocorreram o total de 10 (dez) Encontros Formativos. O último Encontro Formativo do ano ocorreu na Região de São



Sebastião - a ação contemplou o total de 150 (cento e cinquenta) participantes. Ao longo da execução do Projeto, 1.045 (mil e quarenta e cinco) participantes foram capacitados.

Quadro 10 – Resultados Encontro Formativo da Aliança Protetiva com instituições religiosas e sociais do Distrito Federal

Demanda	Situação
Ampliação em mais de 300% no número de mulheres assistidas pelo Programas Viva Flor e Viva Flor / PCDF.	Contínua
Busca ativa a ofendidas do Programa Viva Flor.	Contínua
Encaminhamentos para a Rede de Proteção (Psicossocial e Assistência Jurídica).	Contínua
Entrega do Espaço de Acolhimento – Sala Lilás.	Contínua
Entrega de Cestas básicas para mulheres assistidas em situação de vulnerabilidade econômica e insegurança alimentar.	Contínua
Elaboração do Protocolo de atuação Conjunta Viva Flor PCDF – SSP/PCDF/PMDF.	Contínua
Contratação de empresa especializada para monitoramento da percepção de segurança das mulheres assistidas pelo Programa Viva Flor.	Contínua
Elaboração de material informativo – Aliança Protetiva.	Contínua
Sistematização de dados para construção do Painel BI	Contínua
Renovação do Termo de Cooperação Técnica n o 01/2017.	Contínua
Ampliação do Programa de Segurança Preventiva Viva Flor", por meio de Medida	Em Vias de Assinatura
Administrativa para outras unidades policiais no Distrito Federal.	Em Andamento
Acesso ao Sistema de ocorrências - App	Concluída
Modernização e aperfeiçoamento do Aplicativo Viva Flor.	Em Andamento

Fonte: SUPREC/SSPDF

Empresa Responsável comunidade SOCIEDADE MAIS SEGURA – Edição Grandes Eventos

O Projeto Empresa Responsável Comunidade Mais Segura tem como objetivo estabelecer parcerias com empresas privadas do Distrito Federal para capacitar empresários e colaboradores em temas relevantes para a segurança pública, além de desenvolver ações conjuntas de prevenção à violência e à criminalidade.

No âmbito do projeto, são realizadas diversas atividades, como: capacitação; produção de material educativo; disponibilização de currículos de mulheres vítimas de violência doméstica aos parceiros da segurança; oferta de atendimento jurídico a mulheres colaboradoras das empresas parceiras e vítimas de violência doméstica; bem como ações específicas de prevenção à criminalidade de acordo com as especificidades de cada parceiro da segurança.

Em 2024, o projeto teve como foco o estabelecimento de parcerias com empresas dos segmentos de bares, restaurantes e produção de grandes eventos no Distrito Federal.

Durante o período, aproximadamente 54 mil pessoas foram impactadas por campanhas de prevenção à violência contra a mulher. Além disso, 1.001 (mil e um) cidadãos foram atendidos por meio de capacitações, orientações jurídicas e acolhimento de mulheres em situação de vulnerabilidade, realizadas em grandes eventos, conforme detalhado a seguir:

Quadro 11 – Ações Desenvolvidas – Projeto Empresa Responsável Comunidade mais Segura – Grandes Eventos

Evento	Realização
Carnaval	<p>Durante o período de Carnaval, a Secretaria de Segurança Pública do Distrito Federal (SSPDF) firmou parceria com 15 (quinze) produtores de eventos e empresários do segmento de bares e restaurantes. Entre os dias 09 e 13 de fevereiro, os parceiros divulgaram a campanha de prevenção à violência contra a mulher, desenvolvida pela SSPDF, em telões e televisores durante shows, em bares e por meio de redes sociais.</p> <p>A iniciativa, voltada à conscientização e ao enfrentamento da violência contra a mulher, alcançou cerca de 50.000 (cinquenta mil) pessoas ao longo de todo o período carnavalesco, reforçando o compromisso da SSPDF com a promoção de um ambiente mais seguro e acolhedor para as mulheres.</p>



	<p>Dando continuidade às ações de prevenção e segurança durante o Carnaval, foi realizado um alinhamento com a empresa R2B Produções e Eventos para a implementação de um ponto prioritário de embarque e desembarque destinado a mulheres que utilizam transporte por aplicativo. O objetivo foi oferecer maior sensação de segurança e facilitar o acesso ao transporte para casa de forma segura e organizada.</p> <p>A iniciativa foi implementada durante o evento Carnaval do Mané, realizado na Arena BRB, entre os dias 10 e 13 de fevereiro de 2024, contribuindo para promover um ambiente mais acolhedor e seguro para as mulheres participantes.</p>
Funn Festival	<p>A Secretaria de Segurança Pública do Distrito Federal (SSPDF) firmou parceria com a empresa FUNN Entretenimento com o objetivo de desenvolver ações conjuntas voltadas à prevenção da violência contra a mulher durante o FUNN Festival 2024, realizado nos meses de maio e junho no Parque da Cidade.</p> <p>Entre as ações realizadas, destacam-se: a capacitação dos colaboradores da empresa; disponibilização de estande para divulgação de material educativo e acolhimento de mulheres em situação de violência ou vulnerabilidade no evento; e atendimento jurídico de mulheres colaboradoras da empresa FUNN Entretenimento.</p> <p>Essas ações visam fortalecer a rede de apoio e promover a segurança das mulheres, tanto dentro quanto fora do ambiente do evento.</p> <p>a) Capacitação</p> <p>Com o objetivo de difundir as principais legislações relacionadas à violência contra a mulher e estimular a adoção de comportamentos que contribuam para a proteção das mulheres em grandes eventos, foram realizadas 3 (três) capacitações para cerca de 260 (duzentos e sessenta) colaboradores da empresa FUNN Entretenimento.</p> <p>Essas capacitações visaram não apenas esclarecer as legislações pertinentes, mas também capacitar os colaboradores para que possam atuar de forma eficaz na prevenção da violência e no apoio às mulheres em situação de vulnerabilidade durante os eventos promovidos pela empresa.</p> <ul style="list-style-type: none">· Dia 18/04/2024: capacitação de 50 colaboradores;· Dia 08/05/2024: capacitação de 120 colaboradores;· Dia 09/05/2024: Capacitação de 90 colaboradores <p>b) Estande de Divulgação e Acolhimento no FUNN Festival 2024</p> <p>Entre os dias 10 de maio e 30 de junho, das 14h às 22h, as Secretarias de Segurança Pública e da Mulher disponibilizaram um estande com painel interativo e painel de LED para a divulgação de material educativo sobre a violência contra a mulher. O espaço contou com a presença de servidores capacitados na temática, que estavam disponíveis para receber as visitantes e fornecer informações relevantes.</p> <p>Durante o evento, foram distribuídos diversos materiais de apoio, como folders sobre os Programas Viva Flor (SSPDF), Prevenção Orientada à Violência Doméstica e Familiar (PROVID/PMDF) e o Guia de Prevenção à Violência contra a Mulher produzido pela Polícia Civil, com o intuito de promover a conscientização sobre a violência de gênero.</p> <p>Na área externa do festival, para reforçar a presença do Governo do Distrito Federal e sua política de segurança pública, foi afixado um balão blimp com as logomarcas da SSPDF, da Secretaria de Estado da Mulher e do Programa DF + Seguro - Segurança Integral.</p> <p>Ao final do evento, foram realizados 408 (quatrocentos e oito) atendimentos, demonstrando o sucesso da ação no acolhimento e suporte às mulheres em situação de vulnerabilidade.</p> <p>c) Atendimento Jurídico</p> <p>A SSPDF disponibilizou às colaboradoras da empresa FUNN Entretenimento o serviço de orientação jurídica, oferecendo consultas gratuitas com uma advogada servidora da SSPDF. O objetivo era esclarecer dúvidas e realizar encaminhamentos relacionados a questões de direito de família, como guarda de filhos, pensão alimentícia, divórcio, além de temas relacionados à violência doméstica e familiar.</p> <p>Após a divulgação do serviço, foram realizados 5 (cinco) atendimentos às colaboradoras da FUNN Entretenimento.</p> <p>Ao final da atuação da SSPDF durante o FUNN Festival 2024, o total de atendimentos realizados somou 673 (seiscentos e setenta e três), destacando o impacto positivo da ação no apoio e acolhimento das mulheres presentes no evento.</p>



Capital Motoweek	<p>A SSPDF firmou parceria com a empresa responsável pelo evento Capital Moto Week, realizado no Parque Granja do Torto de 18 a 27 de julho, com foco no desenvolvimento de ações voltadas à prevenção da violência contra a mulher. Essas ações incluíram a capacitação de colaboradores do evento, a divulgação de campanhas e materiais educativos, além da atuação de servidores para suporte no registro de ocorrências.</p> <p>No dia 15 de julho, foi realizada a capacitação de 15 (quinze) coordenadores da equipe de segurança privada, e também foi disponibilizado um vídeo educativo sobre os pontos abordados no treinamento presencial para sensibilização de outros 200 (duzentos) colaboradores do evento, totalizando 215 (duzentos e quinze) pessoas capacitadas.</p> <p>Adicionalmente, foram disponibilizados vídeos educativos voltados ao público do evento, com o objetivo de informar e conscientizar sobre a prevenção e o enfrentamento da violência contra a mulher. Estima-se que aproximadamente 4.000 (quatro mil) participantes do evento tiveram acesso ao material educativo.</p> <p>Nos dias 20, 21, 26 e 27 de julho, servidores da SSPDF estiveram presentes no evento para promover o acolhimento de mulheres, oferecendo suporte no registro de ocorrência na delegacia eletrônica em casos de situações de violência.</p>
Festival na Praia	<p>Outra parceria firmada em 2024, foi com a empresa R2B Produções, com o objetivo de capacitar seus colaboradores e desenvolver ações conjuntas relacionadas à prevenção da violência contra a mulher durante o Festival "Na Praia — 2024", realizado de 28 de junho a 22 de setembro de 2024, no Praia Parque, localizado na Orla do Lago Paranoá.</p> <p>Entre as principais ações realizadas, destacam-se: a capacitação de 25 (vinte e cinco) colaboradores da empresa, realizada no dia 26 de junho, que teve o objetivo de difundir as principais legislações relacionadas à violência contra a mulher e estimular a adoção de comportamentos que contribuam para a proteção das mulheres em grandes eventos; a disponibilização de cartazes com material informativo à mulheres em situação de vulnerabilidade e/ou violência.</p> <p>Além disso, foi realizada no dia 31 de agosto, das 22h às 2h do dia 01/09, a disponibilização de um ponto de embarque exclusivo para mulheres, localizado próximo à saída do evento. Foram oferecidas 50 (cinquenta) vagas de estacionamento exclusivamente para Motoristas Mulheres vinculadas ao Serviço de Transporte Individual Privado de Passageiros — STIP/DF (transporte por aplicativo) e taxistas, proporcionando maior segurança e acessibilidade às participantes.</p> <p>Essas iniciativas refletiram o compromisso da SSPDF e da R2B Produções com a criação de um ambiente mais seguro e acolhedor para as mulheres durante o evento, além de promover a conscientização e o enfrentamento da violência de gênero em grandes encontros públicos.</p>

Fonte: SUPREC/SSPDF

ACORDOS DE COOPERAÇÃO TÉCNICA

Acordo de Cooperação Técnica – “EMPRESA RESPONSÁVEL COMUNIDADE + SEGURA”

No âmbito do projeto Empresa Responsável Comunidade + Segura, a Secretaria de Segurança Pública do Distrito Federal (SSPDF) tem firmado importantes Acordos de Cooperação Técnica, com o intuito de ampliar a segurança, especialmente no que tange à prevenção da violência contra a mulher, além de promover práticas inovadoras em benefício da comunidade.

Acordo com UBER Brasil:

Firmado em novembro de 2023, o Acordo de Cooperação Técnica entre a UBER Brasil, a Polícia Civil do Distrito Federal (PCDF) e a SSPDF visa oferecer transporte gratuito por aplicativo para mulheres vítimas de violência doméstica, atendidas pelas Delegacias Especializadas de Atendimento à Mulher — DEAMS I e II.

Em 2024, o acordo possibilitou o atendimento de 88 (oitenta e oito) mulheres em situação de vulnerabilidade, garantindo mobilidade segura e facilitando o acesso a serviços de apoio. Importante destacar que o Acordo teve sua vigência prorrogada por mais 12 (doze) meses, ampliando o impacto da ação no enfrentamento à violência de gênero.

Acordo com a Empresa R2B Produções e Eventos:

O Acordo de Cooperação Técnica assinado em agosto de 2024 entre a SSPDF, a Secretaria de Estado da Mulher, a Secretaria de Estado de Justiça e Cidadania e a R2B Produções e Eventos



Ltda tem como objetivo promover ações conjuntas para a prevenção da violência contra a mulher, inclusive com o fito de implementação do Protocolo "Por todas Elas".

As principais ações incluem a divulgação de informações sobre a violência de gênero, a disponibilização de espaço para o acolhimento de mulheres em situação de violência ou vulnerabilidade, e a criação de um ponto de embarque prioritário para mulheres que utilizam transporte por aplicativo durante grandes eventos realizados no Distrito Federal.

A assinatura do acordo ocorreu em uma cerimônia no Centro Integrado de Operações de Brasília (CIOB), com a presença das autoridades das três secretarias envolvidas. Com duração prevista de um ano, essa cooperação visa fortalecer a proteção às mulheres, garantir maior segurança e suporte durante os eventos, e promover a conscientização sobre o enfrentamento à violência contra a mulher.

Acordo de Cooperação Técnica-Justiça Restaurativa

O Acordo de Cooperação Técnica entre a Secretaria de Estado de Segurança Pública do Distrito Federal (SSPDF) e o Tribunal de Justiça do Distrito Federal e Territórios (TJDFT) foi firmado em junho de 2024, com o objetivo de expandir a aplicação da Justiça Restaurativa no Sistema de Justiça Distrital e capacitar diversos atores sociais para a implementação dessa abordagem.

Este acordo visa promover ações conjuntas e complementares de apoio mútuo, com foco no aperfeiçoamento e especialização na área. Dentre as principais iniciativas previstas, destacam-se:

- Capacitação de servidores da segurança pública, da área de educação e de lideranças comunitárias sobre a aplicação da Justiça Restaurativa.
- Divulgação das práticas restaurativas e dos direitos das vítimas, visando disseminar essa abordagem como ferramenta de resolução de conflitos e fortalecimento da comunidade.

A assinatura do Acordo ocorreu no Espaço Flamboyant, localizado na sede do TJDFT, e contou com a presença de autoridades dos órgãos envolvidos. A duração do ajuste é de 5 (cinco) anos, com o objetivo de estabelecer um marco de transformação na aplicação da justiça e na promoção de práticas que favoreçam a reparação e a reintegração social.

Quadro 12 - Empresa responsável Comunidade Mais Segura - Resultados

Empresa responsável Comunidade Mais Segura - Resultados (Jan. a Dez. 2024)		
Evento	Divulgação/Campanhas	Capacitação/Orientação Jurídica/Atendimento
Carnaval 2024	50.000	
Funn Festival		673
Capital Moto Week	4.000	215
Na Praia 2024		25
ACT UBER Brasil		88
Total	54.000	1.001

Fonte: SUPREC/SSP

Palestras de Prevenção à Violência nas Escolas

A iniciativa visa sensibilizar os estudantes sobre os impactos da violência nas escolas e incentivar a participação ativa na construção de ambientes escolares mais seguros. Por meio dessa ação, os estudantes recebem informações fundamentais sobre como lidar com situações de violência e bullying, além de reforçar a importância da colaboração entre alunos, professores, famílias e a comunidade escolar. O objetivo é criar um ambiente de respeito e segurança, promovendo a redução da violência nas escolas públicas do Distrito Federal.

Além disso, a iniciativa busca preparar os estudantes para se tornarem agentes de mudança, capacitando-os a contribuir para a construção de um futuro mais seguro e pacífico para todos.

Em 2024, em parceria com o Grupo de Mulheres do Brasil e o Comitê Vozes, a ação foi realizada no Centro Interescolar de Línguas de Planaltina, voltada aos estudantes do ensino médio, com foco no tema Prevenção ao Bullying e ao Cyberbullying. O evento ofereceu um



espaço para reflexão e aprendizado, destacando como essas práticas prejudiciais afetam a convivência escolar e a importância de adotar comportamentos que favoreçam a inclusão e o respeito mútuo entre os jovens.

No dia 15 de agosto, em celebração ao "Agosto Lilás", foi realizada uma ação na Escola Classe 45 de Ceilândia, direcionada a estudantes do ensino fundamental I e II. A iniciativa teve como foco a Prevenção à Violência Doméstica.

Quadro 13 - Palestras de Prevenção à Violência nas Escolas

Região Administrativa/Local	Data	Nº de E
Planaltina/Centro Interescolar de Línguas	10 de maio de 2024 (turno matutino)	
Ceilândia/EC 45	15 de agosto de 2024 (turno vespertino)	

Fonte: SUPREC/SSP

CICLO DE PALESTRAS - "CONECTADO E PROTEGIDO: PREVENÇÃO À VIOLENCIA E CRIMES CONTRA A PESSOA IDOSA":

Esta ação tem como objetivo promover a conscientização e educação de idosos sobre as diversas formas de violência e crimes, com ênfase especial nos crimes cibernéticos. A iniciativa busca fornecer estratégias de prevenção e ferramentas para aumentar a segurança no cotidiano dos idosos, capacitando-os a se proteger de diversas ameaças, especialmente no ambiente digital.

Em 2024, foi realizada uma edição dessa ação na Região Administrativa de Ceilândia/DF, com o propósito de sensibilizar e orientar a população idosa sobre como identificar e prevenir diferentes tipos de violência, além de fortalecer a segurança em suas interações diárias e online.

Quadro 14 - Palestra Conectado e Protegido: Prevenção à Violência e Crimes Contra a Pessoa Idosa

Região Administrativa/Local	Data	Nº de Estudantes
Ceilândia/SESC - Teatro Newton Rossi	30 de outubro (turno vespertino)	450

Fonte: SUPREC/SSP

Curso Resignificar: Proteção Integral às Mulheres – Etapa Presencial (Ver Informação SUEGEP)

Criado para atender ao disposto no Decreto nº 45.404, de 11 de janeiro de 2024, publicado no DODF nº 09 de 12 de janeiro de 2024, este programa tem como objetivo a formação e o aperfeiçoamento das forças de Segurança Pública e da Administração Penitenciária, com foco específico na prevenção e no combate à violência contra a mulher. A iniciativa visa qualificar os servidores para melhor enfrentar e mitigar os desafios relacionados a essa questão, promovendo a segurança e o apoio às mulheres em situação de vulnerabilidade.

Em 2024, foram capacitadas 03 (três) turmas de servidores lotados na Secretaria de Estado de Segurança Pública do DF, na Sala 101 – Edifício CIOB, totalizando 86 (oitenta e seis) participantes, com a seguinte distribuição:

- 1ª Turma: 13, 20 e 27 de agosto de 2024 — 28 (vinte e oito) participantes
- 2ª Turma: 09, 17 e 24 de setembro de 2024 — 30 (trinta) participantes;
- 3ª Turma: 08, 15 e 22 de outubro de 2024 — 28 (vinte e oito) participantes.

Intervenções Artísticas – Pinturas em Telas

A iniciativa tem como objetivo a divulgação de programas e projetos de prevenção social promovidos pela SSPDF, as Forças de Segurança e o Governo, com foco no enfrentamento da violência contra a mulher, a juventude e outros grupos vulneráveis, além de promover a conscientização sobre os canais de denúncia e de informação. Esse trabalho foi realizado por meio da revitalização de espaços públicos, utilizando a arte do grafite e pinturas em telas, que contribuíram para: a sensação de segurança da população; o conhecimento sobre temas de segurança pública; a promoção da cultura de paz.



Em 2024, foram realizadas pinturas em telas para sorteio em eventos desta Subsecretaria, bem como para comporem a decoração de delegacias parceiras dos projetos desta SUPREC. Essas ações não só embelezaram os espaços, mas também promoveram a reflexão sobre temas importantes para a segurança pública e o combate à violência.

Destacamos algumas dessas ações:

- Sorteio nas edições do Projeto Aliança Protetiva;
- Para compor a decoração da Delegacia de Proteção à Criança e Adolescente — DPCA;
- Para compor a decoração da Delegacia Especial de Atendimento à Mulher — DEAM;
- Sorteio no Projeto: Ciclo de Palestras "Conectado e Protegido: Prevenção à Violência e Crimes Contra a Pessoa Idosa".

Imagem 03



Fonte: SUPREC/SSPDF

Produção de Vídeos Institucionais:

O projeto tem como objetivo a produção de vídeos institucionais que abordam temas voltados à prevenção da violência e da criminalidade. Ao longo de 2024, foram desenvolvidos os seguintes vídeos:

- Projeto Viva Flor, com foco na estrutura de funcionamento dos aparelhos de proteção. Produzido em fevereiro de 2024.
- Campanha #metaacolher em parceria com a empresa Uber-DF, destacando os tipos de violência contra a mulher. Produzido entre os meses de fevereiro e março de 2024
- Campanha #metaacolher em parceria com a empresa Uber-DF, destacando os tipos de violência contra a mulher. Produzido entre os meses de fevereiro e março de 2024
- Projeto Elas com Elas, convidando para o 72 Ciclo de Palestras. Produzido em março de 2024.
- Curso Resignificar: proteção integral às mulheres, informando sobre a estrutura do curso. Produzido em março de 2024.



- Explicativo sobre o curso Resignificar: proteção integral às mulheres, voltado para Policiais Penais. Produzido em março de 2024.
- Nova versão do Vídeo sobre o Projeto Viva Flor, com foco na estrutura de funcionamento dos aparelhos de proteção. Produzido em fevereiro e alterado para nova versão em março de 2024.
- Animação para exibição em totem no evento "Na Praia" do Projeto "Mulher Mais Segura". Produzido em julho de 2024.
- Animação para exibição em totem no evento "Capital MotoWeek" do Projeto "Mulher Mais Segura". Produzido em julho de 2024.
- Projeto Viva Flor, com depoimento/relato de uma das atendidas. Produzido entre julho e agosto de 2024.
- Explicativo sobre o Projeto Empresa Responsável, Comunidade Mais Segura. Produzido entre julho e agosto de 2024.
- Projeto Viva Flor, com depoimento/relato de três das atendidas. Produzido entre agosto e setembro de 2024

APOIO A PROJETOS EXTERNOS:

Durante o ano de 2024, a Subsecretaria de Prevenção à Criminalidade prestou apoio aos eventos de órgãos governamentais e organizações sociais:

"Movimente" - Mulheres Criativas Quebrando Barreiras — Sebrae — DF.

A Subsecretaria de Prevenção à Criminalidade esteve presente no evento que abriu as comemorações do mês da mulher e foi palco de intensos debates sobre políticas públicas, projetos, programas e iniciativas.

Campanha Vem Brincar Comigo 2024

A Secretaria de Segurança Pública aderiu à Campanha "Vem Brincar Comigo", desenvolvida sob a coordenação da Subchefia de Políticas Sociais e Primeira Infância do Gabinete do Governador, com o apoio de outros órgãos do Governo do Distrito Federal, visando à arrecadação de brinquedos para crianças que se encontram em situação de vulnerabilidade nesta Unidade Federativa.

A entrega dos brinquedos arrecadados ocorreu no 03 de outubro de 2024, Dia Solidário da Campanha Vem Brincar Comigo, em formato de drive-thru, das 09h às 14h, em frente ao Palácio do Buriti, com a presença da Primeira-Dama do Distrito Federal. Ao todo, foram entregues 647 (seiscentos e quarenta e sete) brinquedos.

Campanha Nosso Natal 2024

A Secretaria de Segurança Pública aderiu à Campanha Nosso Natal 2024, desenvolvida sob a coordenação da Subchefia de Políticas Sociais e Primeira Infância do Gabinete do Governador, visando promover a execução de projetos e ações natalinas para pessoas em situação de vulnerabilidade social no Distrito Federal, destacando a ceia natalina nos

Restaurantes Comunitários

A Secretaria de Segurança Pública ficou responsável pelo Restaurante Comunitário de Samambaia, situado na ADE/S Conjunto 15 Lotes 01/02. O evento foi realizado no dia 16 de dezembro de 2024, das 11h às 14h00.

Foram realizados 30 (trinta) atendimentos de Identidade Solidária pelo Instituto de Identificação da Polícia Civil do Distrito Federal (PCDF).

Representações Governamentais: Comitês, Conselhos e Colegiados:

A Subsecretaria de Prevenção à Criminalidade (SUPREC) exerce um papel estratégico na formulação de políticas públicas por meio de sua participação ativa em Comitês, Colegiados e Comissões. Essas instâncias têm como foco principal a proteção social e o enfrentamento à violência e à criminalidade, sendo elementos essenciais para o desenvolvimento de políticas sociais no Distrito Federal. Nesse contexto, a SUPREC contribui para o fortalecimento das



redes de enfrentamento à violência, promovendo o intercâmbio de experiências e conhecimentos e colaborando de forma decisiva na construção e na implementação de ações fundamentais.

Segue a relação das representações:

1. Comitê de Empreendimento Feminino;
2. Comitê Gestor do Protocolo Por Todas Elas;
3. Comitê Distrital para apoio a Migrantes, Refugiados e Apátridas;
4. Comitê Intersetorial de Promoção dos Direitos e da Cidadania da População
5. LGBT;
6. Comitê Distrital de Diversidade Religiosa;
7. Comitê Gestor do programa "Brasília nos Parques";
8. Comitê Gestor Intersetorial de Políticas Públicas para Primeira Infância;
9. Grupo de Gestão Colegiada da Rede de Cuidado e Proteção de Crianças,
10. Adolescentes e suas Famílias em Situação de Violência;
11. Rede Distrital de Proteção à Mulher em Situação de Violência Doméstica e
12. Familiar;
13. Rede Distrital de Proteção aos Órfãos do Femicídio;
14. Comitê Distrital de Prevenção e Combate à Tortura;
15. Conselho dos Direitos da Criança e do Adolescente do DF;
16. Comitê Gestor de Articulação, Monitoramento e Avaliação do Plano Distrital de Promoção da Igualdade Racial;
17. Conselho Distrital de Promoção da Igualdade Racial;
18. Comitê Distrital de Enfrentamento ao Tráfico de Seres Humanos;
19. Comitê Distrital para a Prevenção e Erradicação do Trabalho Escravo;
20. Observatório da Violência Contra a Mulher e Femicídio;
21. Comitê Gestor do Sistema Socioeducativo do Distrito Federal;
22. Comitê Gestor do Projeto Maria da Penha Vai à Escola;
23. Fórum Distrital Permanente das Mulheres do Campo e Cerrado no Distrito Federal;
24. II Plano Distrital de Políticas para as Mulheres;
25. Conselho de Direitos da Mulher — Sec. Da Mulher;
26. Conselho Distrital de Promoção e Defesa dos Direitos Humanos;
27. Comitê de enfrentamento ao Crack e outras Drogas.

PARTICIPAÇÃO SOCIAL

A Unidade Gestora dos Conselhos Comunitários de Segurança SSP/DF (UNICONSEGS) é a unidade responsável pela coordenação e supervisão dos Conselhos Comunitários de Segurança – CONSEG, que são entidades comunitárias, de caráter consultivo e deliberativo, sem fins lucrativos e de cooperação voluntária com a política de segurança pública do Distrito Federal, com o fim de promover a organização e integração das comunidades locais com os órgãos de segurança, e outros que concorram para este, por intermédio da Secretaria de Estado da Segurança Pública do Distrito Federal - SSP/DF.

Ao longo do ano de 2024, foram realizadas 231 (duzentos e trinta e um) reuniões ordinárias dos CONSEGS em formato presencial, com a participação de 6.513 pessoas.

No ano de 2024, a Unidade Gestora dos Conselhos Comunitários de Segurança (UNICONSEGS) desenvolveu diversas atividades, tais como reestruturação dos CONSEGS, capacitação das diretorias, fomento de parcerias, melhoria dos processos internos,



valorização e empoderamento dos mesmos. Além disto, a UNICONSEGS trabalhou na coordenação e interação com os Conselhos Comunitários de Segurança (CONSEGS) e suas reuniões em meio às Comunidades do Distrito Federal, com o fito de fortalecer o protagonismo dos CONSEGS em prol da comunidade, como entidades civis e comunitárias conhecedoras e solucionadoras dos problemas de cada localidade, especialmente, com o apoio e facilitação desta Secretaria de Segurança e seus órgãos vinculados, quais sejam, a Polícia Militar do Distrito Federal (PMDF), a Polícia Civil do Distrito Federal (PCDF), o Corpo de Bombeiros do Distrito Federal (CBMDF) e o Departamento de Trânsito do Distrito Federal (DETRANDF).

A partir das referidas reuniões dos CONSEGS foram captadas diversas demandas qualificadas das diversas comunidades do Distrito Federal, por meio de técnica de identificação de problemas e da ferramenta do 5W2H, por meio dos Coordenadores Regionais da UNICONSEGS, sendo todas as demandas registradas em processo SEI e remetidas aos respectivos órgãos governamentais para providência, tendo sido as referidas demandas, no total de 2.193, também cadastradas no Sistema Devolutivas desta Secretaria, para monitoramento, acompanhamento e gestão dessas demanda até seu efetivo atendimento.

Dos quinze órgãos governamentais efetivos, que mais fizeram devolutivas em razão das demandas recebidas dos CONSEGS de todo o Distrito Federal, se destacam:

Quadro 15 - Resolutividade das Demandas dos CONSEGS em 2024

Órgãos	Resolutividade das Demandas dos CONSEGS em 2024
PMDF	84,6%
SLU	71%
PCDF	64%

Fonte: UNICONSEGS/SSPDF

POLITICAS EM SEGURANÇA PÚBLICA

Comitês de Áreas Integradas de Segurança Pública (CAISP); Regiões Integradas de Segurança Pública (RISP); Áreas Integradas de Segurança Pública (AISP) e Resultados Alcançados

Os Comitês de Áreas Integradas de Segurança Pública – CAISP são compostos, em cada CAISP, pelo representante designado pela Secretaria de Estado de Segurança Pública do Distrito Federal e lotado na Subsecretaria de Integração de Políticas em Segurança Pública; Comandante do Grupamento de Bombeiros Militar do Corpo de Bombeiros Militar do Distrito Federal; Comandante do Batalhão de área da Polícia Militar do Distrito Federal; Delegado-Chefe da Delegacia Circunscrição da Polícia Civil do Distrito Federal; e o Coordenador Regional de Policiamento e Fiscalização do Departamento de Trânsito do Distrito Federal; e têm as competência de identificar problemas de segurança pública, em particular as naturezas criminais e as desordens de maior impacto, com base em diagnóstico; planejar ações e operações integradas de segurança pública, conforme as prioridades definidas; e monitorar os resultados das ações realizadas, encaminhando as questões relevantes para o Comitê da respectiva Região, quando necessário. Trata-se do nível operacional de governança da política de integração da segurança pública. Este Comitê se dedica ao planejamento pelas forças de segurança pública das ações integradas de acordo com os tipos criminais indicados com base nas estatísticas criminais e no diálogo com segmentos representativos da sociedade e do governo.

Os presentes Comitês estão previsto no Documento Orientador da política de segurança pública, e detalhado no Decreto Nº Decreto Nº 42.831, de 17 de dezembro de 2021, além da Portaria Conjunta Nº 02, de 05 de dezembro de 2017. Nas reuniões de CAISP, além das forças de segurança participam, também, outros órgãos do governo, como as Administrações Regionais e CONSEG que participam frequentemente na maioria das CAISP. É importante a inclusão da participação do DF Legal e do DER, para algumas AISP, pois contribuiria na melhoria do combate de alguns delitos monitorados.

Por fim, a avaliação das atividades é realizada por meio de indicadores de esforço e indicadores de resultado. Os de esforço são Índice de reuniões realizadas o índice de participação das forças de segurança nas reuniões de CAISP, o índice de participação de



comandantes/chefes ou subcomandantes/subchefes nas reuniões de CAISP, o índice de Ações Conjuntas (AC) realizadas em relação às planejadas e índice de Ações Independentes (AI) realizadas em relação às planejadas. Os indicadores de resultado são baseados na variação mensal e sazonal dos Crimes Violentos Letais Intencionais (CVLI), Crimes Contra o Patrimônio (CCP) e Outros Crimes (seleção de Pareto do próprio SIGEO).

Quadro 16. Indicador de Esforço

Ações e Operações	RISP (Regiões Integradas de Segurança Pública)				Total
	SUL	LESTE	OESTE	METRO	
Ações independentes planejadas**	4.209	3.627	8.247	4.774	20.857
Ações independentes realizadas**	3.066	1.894	6.292	3.807	15.059
Ações Conjuntas planejadas**	55	55	61	123	294
Ações Conjuntas realizadas*	48	47	52	101	248
Reuniões de CAISP planejadas**	55	55	55	55	220
Reuniões de CAISP realizadas**	55	55	55	55	220

Fonte: SSP/SUBISP, *janeiro a dezembro/2024, *janeiro a novembro/2024

Monitoramento das Desordens e Resultados Alcançados

O Núcleo de Integração para Monitoramento e Tratamento de Desordens - NINTRAD é responsável pelo monitoramento das desordens no âmbito do Distrito Federal, entre as quais se destaca o monitoramento dos veículos em estado de abandono e carcaças, por meio da Operação DF Livre de carcaças, a confecção de Inventário de Prevenção Criminal pelo Design Ambiental (CPTED) e acompanhamento da resolução de desordens físicas e sociais registradas no âmbito dos Comitês das Áreas Integradas de Segurança Pública (CAISP) e recebidas de outros órgãos da administração do Distrito Federal e dos Conselhos Comunitários de Segurança (CONSEG).

Trata-se de uma ação contínua que pretende minimizar transtornos à segurança pública, à saúde da população em geral e ao meio ambiente, pois, os veículos em estado de abandono e carcaças podem ser multiplicadores de focos de mosquitos transmissores da dengue e demais doenças nos períodos chuvosos, como podem servir de abrigo de criminosos ou mesmo pontos para cometimento de crimes diversos e atos de vandalismo.

- A Operação DF Livre de Carcaças é uma iniciativa que tem se destacado pela relevância e aprovação de toda a sociedade do Distrito Federal. A operação tem como eixos orientadores: a redução dos crimes violentos letais e intencionais (CVLI) e dos crimes contra o patrimônio (CCP), o aumento da confiança e a melhoria da prestação dos serviços públicos de segurança, além da prevenção à violência nas áreas de vulnerabilidade social e criminal.

Quadro 17 - Operação DF Livre De Carcaças - Histórico

Ano	Veículos em Estado de Abandono e Carcaças Recolhidas pelo Proprietário ou pela Operação DF Livre de Carcaças
2020	448
2021	306
2022	259
2023	1132
2024	2872 (Até 13/12/2024)
TOTAL	5017

Fonte: SSP/SUBISP

Quadro 18- Operação DF Livre De Carcaças – Operações por RA

DF Livre de Carcaças - 2024		
Região Administrativa (RA)	Cidade	Recolhimentos por RA
RA I	BRASÍLIA	376
RA II	GAMA	82
RA III	TAGUATINGA	382
RA IV	BRAZLANDIA	41
RA V	SOBRADINHO I	81



RA VI	PLANALTINA	40
RA VII	PARANOÁ	39
RA VIII	N BANDEIRANTE	12
RA IX	CEILÂNDIA	335
RA X	GUARÁ	278
RA XI	CRUZEIRO	68
RA XII	SAMAMBAIA	262
RA XIII	SANTA MARIA	84
RA XIV	SÃO SEBASTIÃO	44
RA XV	RECANTO DAS EMAS	142
RA XVI	LAGO SUL	5
RA XVII	RIACHO FUNDO I	101
RA XVIII	LAGO NORTE	14
RA XIX	CANDANGOLÂNDIA	27
RA XX	ÁGUAS CLARAS	161
RA XXI	RIACHO FUNDO II	35
RA XXII	SUDOESTE/OCTO	67
RA XXIII	VARJÃO	0
RA XXIV	PARK WAY	0
RA XXV	SCIA/ESTRUTURAL	93
RA XXVI	SOBRADINHO II	22
RA XXVII	JARDIM BOTÂNICO	8
RA XXVIII	ITAPOÃ	14
RA XXIX	SIA	10
RA XXX	VICENTE PIRES	8
RA XXXI	FERCAL	0
RA XXXII	SOL NASCENTE/ POR DO SOL	8
RA XXXIII	ARNIQUEIRAS	15
RA XXXIV	ARAPOANGA	18
RA XXXV	ÁGUA QUENTE	0
TOTAL		2.872

Fonte: SSP/SUBISP

Quadro 19 - Operação DF Livre De Carcaças – Histórico de Recolhimentos

Operação DF Livre de Carcaças - Histórico	
Ano	Recolhimentos
2020	448
2021	306
2022	259
2023	1132
2024	2872
TOTAL	5017

Fonte: SSP/SUBISP

Mapeamento de Desordens

Destaque-se ainda, que a NINTRAD é responsável pelos levantamentos de desordens físicas e sociais em locais previamente escolhidos ou demandados, resultando na confecção de Inventário de Prevenção Criminal pelo Design Ambiental (CPTED), que consiste no levantamento das desordens existentes, traduzindo-se por um conjunto de estratégias que, por meio do design apropriado e do uso efetivo dos espaços por usuários legítimos, buscam reduzir tanto o medo do crime quanto à possibilidade de eventos criminais em espaços públicos e privados

Vale ressaltar que as desordens mapeadas são encaminhadas para os órgãos responsáveis pela resolução do problema. Com isso, os Assessores Técnicos retornam aos locais já mapeados para fazer a checagem das desordens anteriormente identificadas.

Quadro 20 – Desordens Mapeadas



Desordens Encaminhadas pelos Comitês das Áreas Integradas de Segurança Pública (CAISP)
1º Ciclo
2º Ciclo (Fevereiro/2024)
3º Ciclo (Março/2024)
4º, 5º e 6º Ciclo (Abril, Maio e Junho/2024)
7º Ciclo (Julho/2024)
8º Ciclo (Agosto/2024)
9º, 10º e 11º Ciclos (Setembro, Outubro e novembro/2024)
12º Ciclo (Dezembro/2024)

Fonte: SSP/SUBISP

Prevenção Criminal pelo Design Ambiental (CPTED)

Conforme a Associação Internacional CPTED: "A Prevenção do Crime por meio do Projeto Ambiental (CPTED) é uma abordagem multidisciplinar de prevenção do crime que utiliza o projeto urbano e arquitetônico e a gestão de ambientes construídos e naturais. As estratégias do CPTED visam reduzir a vitimização, dissuadir as decisões dos infratores que precedem os atos criminosos e construir um sentido de comunidade entre os habitantes para que possam obter o controle territorial das áreas, reduzir a criminalidade e minimizar o medo do crime. CPTED é pronunciado 'sep-ted' e também é conhecido em todo o mundo como Design Out Crime, espaço defensável e outros termos semelhantes."

Para alcançar os objetivos pretendidos, são identificadas as variáveis ambientais relacionadas ao crime e ao medo do crime em espaços públicos a partir dos princípios da Vigilância Natural, Territorialidade, Manutenção do Espaço, Wayfinding, Emergências e Acidentes e Justaposição geográfica/inserção no ambiente.

Diante do êxito dessa estratégia na prevenção criminal, demonstradas nos estudos e nas melhores práticas no Brasil e no Mundo, a Secretaria de Segurança Pública do Distrito Federal (SSP/DF), inseriu a CPTED entre os projetos do Programa DF Mais Seguro - Segurança Integral, criado pelo Decreto Distrital n. 45.165/14NOV2023, como uma das estratégias a serem implementadas, sendo a primeira unidade federativa brasileira a implementar a teoria e a estratégia de CPTED a nível de programa de Estado.

No decorrer do ano de 2024, foram realizados diversos inventários CPTED, conforme se poderá observar no quadro adiante, sendo, além da primeira demanda popular da Superquadra Norte 313 (SQN 313), foi confeccionado também como um dos primeiros casos, o Inventário CPTED da Catedral Metropolitana de Brasília, que à época era vítima de constantes furtos de cabos elétricos do espelho d'água, sendo feitas intervenções a partir dos levantamentos realizados, onde se buscou a intervenção multidisciplinar, com a participação de diversos órgãos da administração do Distrito Federal, onde se buscou soluções não só para os problemas relacionados ao furto dos cabos elétricos, como também para outras demandas relacionadas à segurança tanto pública quanto privada, zeladoria, manutenção do espaço público e outras, em um conjunto de estratégias que, por meio do design apropriado e do uso efetivo dos espaços por usuários legítimos, buscou-se reduzir tanto o medo do crime quanto a possibilidade de eventos criminais, tanto no espaço público quanto no espaço privado daquela Catedral.

Nesse sentido, diante da multidisciplinaridade das demandas apresentadas e utilização da ferramenta CPTED, foram realizadas vitórias para a confecção de inventário que subsidiam os diversos órgãos, a sociedade civil e as forças de segurança na solução dos problemas constatados que influenciam diretamente nas questões de criminalidade e sensação de segurança, destacando-se a importância e participação, além das Forças de Segurança vinculadas à SSP/DF (PCDF, PMDF, CBMDF e DETRAN), a participação das Instituições, Órgãos e Agências (IOA's), da comunidade em geral e do comércio, na resolução dos problemas porventura identificados.

Quanto as demais desordens físicas e sociais, temos trabalhado no recebimento dos registros realizados junto aos Comitês das Áreas Integradas de Segurança Pública (CAISP), os quais



são devidamente encaminhados às Forças de Segurança (PCDF, PMDF, CBMDF e DETRAN), além do encaminhamento às demais Instituições, Órgãos e Agências (IOA'S), para a adoção das devidas providências no âmbito das respectivas atribuições.

Quadro 21 - Histórico de Design do Ambiente

Local Inventariado (Encaminhados)	Região Administrativa (RA)
Feira CNM 1 ("Feira do Rolo")	IX
Hospital Regional de Ceilândia (HRC)	IX
Setor Hoteleiro de Taguatinga	III
Hospital Regional de Taguatinga (HRT)	III
Centro POP de Taguatinga	III
Catedral Metropolitana de Brasília	I
Quadra SHIGS 703/704 Sul	I
Praça do Índio 703/704 Sul	I
Centro POP 903 Sul	I
Hospital Sírio Libanês	I
CEUB - Acesso W3/W4	I
SQN 313 - Asa Norte	I
SQS 410 - Asa Sul	I
Passagens subterrâneas existentes nos Eixos Rodoviários Sul e Norte, DF-002	I
Setor Hoteleiro Sul	I
UBS 01, 02 e 03-Região Administrativa do Itapoã	XXXVIII
Praça da Bíblia-Estrada Parque do Vale-Região Administrativa do SCIA/Estrutural	XXV
Avenida Luiz Estevão-Quadra 02-Região Administrativa do SCIA/Estrutural	XXV
Setor Oeste, Quadra 7-Região Administrativa do SCIA/Estrutural	XXV
Setor Leste, Quadra 4/8-Região Administrativa do SCIA/Estrutural	XXV
Praça da QI 09, Guará I-Região Administrativa do Guará	X
Praça da QI 06, Guará I-Região Administrativa do Guará	X
Praça da QE 40, Guará I-Região Administrativa do Guará	X
Praça da QE 28, Guará II-Região Administrativa do Guará	X
Parque Denner-Polo de Modas, Rua 12/Chácara 10A, Guará II-Região Administrativa do Guará	X
Setor Comercial Sul (SCS)-Região Administrativa do Plano Piloto	I
Estacionamento do Hospital de Base de Brasília (HBB)-Região Administrativa do Plano Piloto	I
Entrequadra 307/308-Setor Noroeste-Região Administrativa do Plano Piloto	I
Entrequadra 303/304-Região Administrativa do Plano Piloto	I

Fonte: SSP/SUBISP

1ª Conferência Distrital de Segurança Pública - I CONFEDISP

A Primeira Conferência Distrital de Segurança Pública - I CONFEDISP, ocorrida nos dias 26 a 28 de novembro de 2024, que por exigência do § 5º do art. 22 e do caput do art. 45 da Lei Federal n. 13.675/11JUN2018 que prevê a elaboração e implantação, por parte dos Estados, do Distrito Federal e dos Municípios, de planos de segurança pública e defesa nacional, por meio de realização de conferências, a cada 5 anos para debate de suas diretrizes. Esta previsão também está respaldada na Política Distrital de Segurança Pública e Defesa Social, constante na Lei Distrital nº 6.456, de 26 de dezembro de 2019, em especial no § 4º do art. 22 e no art. 8º da norma, que inclusive, estabelece que a primeira edição da Conferência Distrital de Segurança Pública com Distrito Federal deveria ocorrer em 2024.

A CONFEDISP guarda relação com o gerenciamento e a governança do Plano Distrital de Segurança Pública - PDISP, funcionando como instância de consulta e participação social, conforme previsto na Lei Federal nº 13.675/2018, Leis Distritais n. 6.430/2019 e 6.546/2019 e no Decreto Distrital n. 42.831/2021.

A CONFEDISP foi dividida em 3 fases:



I - Ações preparatórias, em que ocorreram os atos administrativos necessário para a realização dos eventos,

II - Depois ocorreram as ações executivas em que tivemos as 04 conferências regionais em locais das diferentes regiões do Distrito Federal, a etapa virtual realizada através de streaming via plataformas como YouTuber/Justicagovbr, Facebook e Instagram e, por fim, a

III - Conferência propriamente dita, que foi realizado entre os dias 26 a 28 de novembro no Parlamundi da LBV, com apresentações em formato de palestras, painéis e de mesas redondas, com a discussão de temas em blocos, seguindo a ordem cronológica das temáticas, tudo conforme orientação pedagógica de assimilação e construção de produtos. Além do auditório principal, o evento foi composto por 08 (oito) salas para as discussões temáticas do PDISP por meio de delegações pré-inscritas que discutiram as temáticas. Cada sala teve uma ocupação média de 50 (cinquenta) delegados, visando ao final a elaboração de um relatório final onde serão apresentadas as propostas para alterações e melhorias no PDISP.

Assim, o cumprimento da previsão legal, com a realização da I Conferência Distrital de Segurança Pública apresentou-se como uma oportunidade importante para efetivação da participação da sociedade civil no estabelecimento, revisão e readequação dos fundamentos e diretrizes orientadores do Plano Distrital de Segurança Pública e Defesa Social (PDISP).

A Conferência Distrital de Segurança Pública - I CONFEDISP em números:

- 1.259 Inscrições em todas as etapas;
- 13 dias de Eventos
- 28 Órgãos Públicos
- 06 Setores da Sociedade Civil
- 28 Palestras
- 245 Delegados
- 32 Temas
- 354 Propostas
- 102 Propostas Prioritárias
- Informações Relevantes Voltadas à Proteção De Grupos Vulneráveis

Outra ação da ASCID foi voltada ao desaparecimento de pessoas, seguindo as diretrizes propostas na Lei Federal n. 13.812/2019, que estabelece a Política Nacional de Pessoas Desaparecidas e preceitua a necessidade de integração dos órgãos de segurança pública para atuação no desenvolvimento de ações voltadas a atenção humanizada ao desaparecimento de pessoas, que prevê em suas diretrizes a participação dos órgãos públicos e da sociedade civil na formulação, na definição e no controle de ações de políticas voltadas aos desaparecidos.

Neste sentido, a Subsecretaria de Integração de Políticas em Segurança Pública, por meio da ASCID, promoveu o fomento de ações voltadas ao fortalecimento de políticas públicas em atenção humanizada na busca e localização de pessoas desaparecidas no DF, dentro de suas competências legais. Assim, em atendimento ao Decreto Distrital n. 45.165/2023, implementou dentro do Programa DF + Seguro - Segurança Integral, no eixo Cidadão Mais Seguro (138362378) a **Política Distrital de Atenção Humanizada ao Desaparecimento de Pessoas**.

No dia 07 de maio de 2024 foi realizada no Auditório do Detran uma reunião com intuito de apresentar a Política Distrital de Atenção Humanizada ao Desaparecimento de Pessoas, buscando envolvimento dos representantes dos órgãos de segurança pública; de direitos humanos e de defesa da cidadania; dos institutos de identificação, medicina legal e criminalística; do Ministério Público; da Defensoria Pública; da Assistência Social; dos Conselhos de direitos com foco em segmentos populacionais vulneráveis; dos Conselhos Tutelares; dentre outras instituições, órgãos e agências que se faziam necessários à implementação das ações a serem propostas.



Buscou-se ainda a implementação e expansão da Rede Integrada de Atenção Humanizada ao Desaparecimento de Pessoas do Governo do Distrito Federal, para tanto, fomentou, a partir de várias reuniões realizadas com cerca de 33 Instituições, Órgãos ou Agências de Estado (IOAs), a elaboração do **Protocolo de Operações Integradas** - POI (147740851), denominado SINAL DE BUSCA IMEDIATA DE DESAPARECIDOS, onde foram estabelecidas matrizes de responsabilidades, atividades e atribuições a serem adotadas por ocasião do registro de Boletim de Ocorrência de Desaparecimento de Pessoas no Distrito Federal, com objetivo de diminuir o tempo entre o desaparecimento e a localização de pessoas a partir da divulgação de imagem e informações nas primeiras 72 (setenta e duas) horas.

No dia 06 de agosto de 2024, foi realizada reunião para apresentação do Protocolo de Operações Integradas (POI) referente ao "Sinal de Busca Imediata a Pessoas Desaparecidas".

Na sequência, foi apresentada Exposição de Motivos e **Proposta de Decreto da Política Distrital de Atenção Humanizada ao Desaparecimento de Pessoa** como forma de promover o entendimento e a conscientização da urgente necessidade de combate ao desaparecimento de pessoas, além de promover assistência adequada às vítimas e seus familiares, ante à importância da prevenção, enfrentamento e assistência.

Foi apresentada ainda proposta para a criação de uma estrutura própria dentro da Secretaria de Segurança Pública do DF para a criação, implementação e monitoramento da Política Distrital de Atenção Humanizada ao Desaparecimento de Pessoas, uma vez que a SSP/DF tem se tornado um marco distrital no desenho de uma política local, onde estão sendo fomentadas as apresentações de ações integradas dos órgãos de segurança pública e demais instituições, órgãos e agências que se façam necessários para a política, visando a necessidade de integrar sob uma única coordenação e articulação de forma a conjuntar todos os esforços do aparelho estatal, privado e sociedade civil canalizados a um mesmo propósito. A criação da Diretoria de Atenção Humanizada ao Desaparecimento de Pessoas tem como principais objetivos a prevenção, o enfrentamento e a assistência integral ao desaparecimento de pessoas.

A SUBISP executa ainda a difusão de alertas para a divulgação de fotos de pessoas desaparecidas por meio do instagram @desaparecidos_df e possui e-mail para tratativas da pauta, sendo este desaparecidos_df@ssp.df.gov.br.

Em continuidade ao atendimento das diretrizes propostas e à legislação Federal suso mencionada, foi confeccionada minuta de Plano de Capacitação (143646828), atendendo ao disposto no art. 13, inciso IV do Decreto nº 10.622/2021, com a proposta do **Curso Básico de Busca, Localização e Identificação de Pessoas Desaparecidas** cujo objetivo será de capacitar os agentes da segurança pública com conhecimentos e habilidades necessárias para lidar com os casos de desaparecidos, possibilitando uma maior eficiência na resposta, aplicando técnicas e procedimentos adequados e padronizados, minimizando o tempo crítico entre o desaparecimento e a intervenção.

OPERAÇÕES REALIZADAS

- Operações Integradas de Desconstituição de Ocupações Irregulares no Distrito Federal (Grande Operação);
- Operações Integradas de Desobstrução de Espaços Urbanos Públicos ou de Uso Coletivo com Acúmulo de Resíduos no Distrito Federal;
- Operações Integradas de Enfrentamento aos Crimes de Furto e Receptação de Cabos no Distrito Federal;
- Operações Integradas de Enfrentamento aos Crimes Violentos Letais e Intencionais - CVLI (Operação "V Mandamento");
- Operações Integradas de Enfrentamento ao Parcelamento e/ou Ocupação Ilegal ou Irregular do Solo no Distrito Federal (Pronta-Resposta);
- Operações Integradas de Suporte de Segurança Pública Local para Coordenação de Segurança de Área;
- Operações Integradas na Estação Rodoviária do Plano Piloto (ERB); e



- Operações Integradas para Garantia da Mobilidade Viária Próximo às Obras Públicas.

AÇÕES INTEGRADAS NORTEADAS POR PROTOCOLOS (PAI/POI) ESPECÍFICOS

- Reveillon; Carnaval;
- 64º Aniversário de Brasília;
- Concurso Público Nacional Unificado - CPNU;
- 07 de setembro - Dia da Independência do Brasil;
- Rally dos Sertões;
- Capital Moto Week;
- Corpus Christi;
- Pentecostes;
- Eleições Municipais;
- Torneio Arimatéia;
- Dia de Finados (2 de novembro);
- Dia de Nossa Senhora da Aparecida (12 de outubro);
- Exame Nacional do Ensino Médio;
- Festival "Na Praia";
- O maior São João do Cerrado;
- Posse de Deputados Federais e Senadores da República;
- Posse do Governador do Distrito Federal;
- Posse de Presidente da República;
- Semana da Pátria (Desfile Cívico Militar, Comemorações de 7 de Setembro, dentre outros);
- Via Sacra - Morro da Capelinha, Planaltina;

Brasileirão - Série "A"

- Juventude x Atlético MG
- Flamengo x Criciúma
- Juventude x São Paulo

Candango Sub 20

- Brasiliense x Real Brasília

Campeonato Mineiro de Futebol

- Itabirito x Atlético Mineiro

Campeonato Carioca de Futebol

- Botafogo x Nova Iguaçu
- Bangu x Vasco

Campeonato Paulista

- Inter de Limeira x São Paulo

Copa do Brasil de Futebol

- Real Brasília x Atlético Go
- Nova Iguaçu x Internacional
- Brasiliense x Cuiabá



Copa Verde

- Brasiliense x Ceilândia
- Brasiliense x Cuiabá

Brasileirão Série "D"

- Brasiliense x Anápolis
- Brasiliense x Iporá
- Real Brasília x Brasiliense
- Brasiliense x Mixto - MT
- Brasiliense x União
- Real Brasiliense x Anápolis
- Real Brasiliense x Crac-Go
- Brasiliense x Capital - TO
- Real Brasília X Mixto - MT

Quadro 22 - Atividades Desenvolvidas Subsecretaria de Operações Integradas

Atividades	Setor Responsável				TOTAL
	CIOB	CEATE	CPLAN	CORP	
Cadastro de Eventos e Atos Públicos	-	4.182	-	-	4.182
Reuniões de Trabalho (preparatória para elaboração de PAI/POI)	149	231	146	33	559
Elaboração de Protocolo de Ação/Operação Integrada e Adendo	-	146	93	890	1.129
Ações/Operações Integradas supervisionadas	15.222	-	-	-	15.222
Pessoas Monitoradas - Violência Doméstica (vítimas/agressores)	677	-	-	-	677
Ocorrências Administrativas - Advertências (Monitoramento de Pessoas Protegidas)	95.899	-	-	-	95.899
Descadecamento de Prisões em Flagrante Delito - Descumprimentos de Medida Protetiva (Monitoramento de Pessoas Protegidas)	46	-	-	-	46
Emissão de Certificados - Empresas Privadas (Seg. Privada / Monitoramento Eletrônico / Comercialização de Uniformes e Coletes Balísticos)	-	81	-	-	81
Emissão de Termo de Credenciamento de Empresas de Segurança Privadas para atuação em eventos	-	2.316	-	-	2.316
Autorização para Transferência de Colete Balístico	-	34	-	-	34
Vistoria em Empresas Privadas prestadora de serviço de Monitoramento Eletrônico	-	4	-	-	4
Reuniões de Grupos de Trabalho (temática específica)	-	-	6	-	6
Apresentação de Propostas de Normativos/Portarias	-	-	2	-	2
Capacitações realizadas	-	-	13	-	13
Visita Técnica	-	-	9	-	9

Fonte: SOPI/SSPDF

MODERNIZAÇÃO TECNOLÓGICA COM USO DE DRONES E SISTEMA DE MONITORAMENTO

A Assessoria de Assuntos Estratégico (AAE) realizou durante o exercício de 2024 um total de 188 operações, demonstrando uma atuação intensiva no suporte às atividades de Segurança Pública do Distrito Federal, conforme ações a seguir:



Imagem 04



Fonte: AAE/SSPDF

Monitoramento e Segurança de Eventos

Grandes eventos: Carnaval 2024, Aniversário de Brasília, Shows (Bruno Mars, Alok)• Eventos esportivos: Olimpíadas dos Colégios Cívico-Militares, VII Olinsesp• Eventos cívicos: 7 de Setembro, Ato pela Democracia (8 de janeiro)

Operações de Segurança Pública

Operações de combate ao tráfico de drogas (Asa Norte, Paranoá, Itapoã)• Monitoramento e consciência situacional de áreas sensíveis (invasões, ocupações irregulares)• Operação DF Livre de Carcaças• Apoio em desocupações e reintegrações de posse• Apoio ao CBMDF no monitoramento e combate a incêndios

Mapeamentos e Levantamentos Técnicos

Mapeamentos de áreas para planejamento operacional• Levantamentos técnicos de instalações da SSPDF• Vistorias e reconhecimentos de áreas sensíveis

Recursos Tecnológicos Utilizados

Equipamentos

Frota de Drones: DJI AVATA, Air 2s, Air 3, Mavic 2 Pro, Mavic 3T, Mini 2, Mini 3 Pro, Mini 4 Pro• Viaturas: S10, L200, VAN, Cruze, Renegade, Duster• Equipamentos de Comunicação: Rádios Tetra e celulares• Conectividade: Sistema StarLink e redes de dados móveis.

Softwares e Sistemas

Sistemas de Planejamento: DJI Flight Hub, DJI Terra, Drone Deploy• Sistemas de Monitoramento: Milestone, DJI Flight Hub
Ferramentas de Análise: Google Earth, Drone Deploy, DJI Flight Hub, DJI Terra• Edição e Processamento: Gyroflow, Luma.AI, Kuula, Drone Deploy, DJI FlightHub, DJI Terra

PROGRAMA DE VIDEOMONITORAMENTO URBANO E RURAL DO DISTRITO FEDERAL (PVU/PVR)

Imagem 05



Fonte: Agência Brasília



Quadro 23 – Projetos em Andamento/Concluídos

Projetos em Andamento Ou Concluídos Em 2024	Descrição Sucinta
Projeto de Videomonitoramento - implantação em Vicente Pires (RA-XXX).	Implantação do Projeto na Região Administrativa de Vicente Pires, instaladas 60 câmeras, sendo: 25 móveis (PTZ), 26 fixas e 9 fixas com LPR (License Plate Recognition / Reconhecimento Automático de Placas Veiculares). População Beneficiada (Vicente Pires/Colônia Agrícola Samambaia/Jóquei): 97 mil habitantes (censo 2022). Custo total investido: R\$ 3.036.751,67 (três milhões, trinta e seis mil setecentos e cinquenta e um reais e sessenta e sete centavos)
Projeto de Videomonitoramento - implantação em Sol Nascente/Por do Sol (RA-XXXII).	Implantação do Projeto na Região Administrativa do Sol Nascente/Por do Sol, instaladas 55 câmeras, sendo: 8 móveis (PTZ), 29 fixas e 18 fixas com LPR (License Plate Recognition / Reconhecimento Automático de Placas Veiculares). População Beneficiada (Sol Nascente/Por do Sol): 102 mil habitantes (censo 2022). Custo total investido: R\$ 1.808.409,55 (um milhão, oitocentos e oito mil quatrocentos e nove reais e cinquenta e cinco centavos).
Projeto de Videomonitoramento - implantação em Arniqueira (RA-XXXIII).	Implantação do Projeto na Região Administrativa de Arniqueira, instaladas 34 câmeras, sendo: 8 móveis (PTZ), 15 fixas e 11 fixas com LPR (License Plate Recognition / Reconhecimento Automático de Placas Veiculares). População Beneficiada (Arniqueira): 42 mil habitantes (censo 2022). Custo total investido: R\$ 1.312.551,36 (um milhão, trezentos e doze mil quinhentos e cinquenta e um reais e trinta e seis centavos).
Projeto de Videomonitoramento - ampliação no Setor Comercial Sul, Plano Piloto (RA-I).	Ampliação do Projeto na Região Administrativa do Plano Piloto, instaladas 22 câmeras, sendo: 7 móveis (PTZ), 13 fixas e 2 fixas com LPR (License Plate Recognition / Reconhecimento Automático de Placas Veiculares). Custo total investido: R\$ 1.001.675,91 (um milhão, um mil seiscentos e setenta e cinco reais e noventa e um centavos).
Manutenção do Programa de Videomonitoramento Urbano do Distrito Federal (PVU).	Manutenção do Programa de Videomonitoramento nas diversas Regiões Administrativas do Distrito Federal, foram mantidas 130 câmeras, com custo total estimado em R\$ 43.000,00 (quarenta e três mil reais).

Fonte: SMT/SSPDF

Parcerias Concluídas na área de Tecnologia da Informação e Comunicações (TIC)

Quadro 24 – Parcerias Concluída

Projetos em Andamento Ou Concluídos Em 2024	Descrição Sucinta
Acordo de Cooperação Técnica entre o Distrito Federal e a Agência Brasileira de Desenvolvimento Industrial (ABDI).	Acordo de Cooperação Técnica n.º 03 (146119114), firmado entre o Distrito Federal por meio da Secretaria de Estado de Segurança Pública e a Agência Brasileira de Desenvolvimento Industrial, tendo por objeto a participação da SSP/DF no Projeto Esplanada contemplando videomonitoramento com soluções tecnológicas IOT e de softwares analíticos, voltados para segurança pública. O Distrito Federal recebeu em doação 18 câmeras IP móveis (PTZ), instaladas na Esplanada dos Ministérios, dotadas de software analítico para a realização de reconhecimento facial (Face Recognition) e um videowall composto por 8 monitores de 50", instalado na sede do 1º Comando de Policiamento Regional da Polícia Militar do Distrito Federal, no Sudoeste. Custo total do Projeto: R\$ 2.380.603,28 (dois milhões, trezentos e oitenta mil seiscentos e três reais e vinte e oito centavos). Sem ônus para a SSPDF.
Parceria entre o Distrito Federal e a Cooperativa Agropecuária da Região do Distrito Federal (COOPA-DF).	Termo de Cessão de Uso n.º 1/2024 (155285295), firmado entre a Cooperativa Agropecuária da Região do Distrito Federal (COOPA-DF) e o Distrito Federal por meio da Secretaria de Estado de Segurança Pública, tendo por objeto a disponibilização de acesso e cessão das imagens e informações de seu Circuito Fechado de TV (CFTV), de modo que as instituições vinculadas à SSP/DF possam acessá-las, contribuindo para a repressão e prevenção criminal nas áreas rurais do DF. Sem ônus

Fonte: SMT/SSPDF



Parcerias em Andamento na área de Tecnologia da Informação e Comunicações (TIC)

Quadro 25 – Parcerias em Andamento

Projetos em Andamento Ou Concluídos Em 2024	Descrição Sucinta
Acordo de Cooperação Técnica entre o Superior Tribunal de Justiça (STJ) e o Distrito Federal.	Proposta apresentada para continuidade do Acordo de Cooperação Técnica entre o STJ e o DF, por meio da Secretaria de Estado de Segurança Pública, tendo por objeto o compartilhamento (cessão) de imagens externas do Circuito Fechado de TV (CFTV) do STJ com a Secretaria de Segurança, de modo que as imagens passem a integrar o Programa de Videomonitoramento Urbano do Distrito Federal (PVU), visto não haver câmeras do PVU na área dos Grandes Tribunais. Sem ônus.
Parceria entre o Distrito Federal e a Prefeitura do Setor de Diversões Sul (SDS - CONIC).	Proposta de celebração de Termo de Cessão de Uso de Imagens do Circuito Fechado de TV (CFTV) do Setor de Diversões Sul (SDS - CONIC), áreas externas, de modo que as instituições vinculadas à SSP/DF possam acessá-las, contribuindo para a repressão e prevenção criminal na área. Sem ônus.

Fonte: SMT/SSPDF

Desenvolvimento de Sistemas

Quadro 26 – Desenvolvimento de Sistemas

Projetos em Andamento Ou Concluídos Em 2024	Descrição Sucinta
Sistema SPECTO	O Sistema Specto foi desenvolvido com o objetivo de unificar informações das diversas forças de segurança, promovendo maior agilidade, eficácia e inteligência na gestão da segurança pública. Em 2024, implementamos funcionalidades inovadoras que ampliaram significativamente o impacto deste sistema: <ul style="list-style-type: none">· Módulo de Reconhecimento Facial: Desenvolvemos um módulo robusto de reconhecimento facial, integrado à base de dados do DETRAN, permitindo identificação rápida e precisa.· Módulo de Desaparecidos: Criamos uma funcionalidade que gera flyers de pessoas desaparecidas de forma automatizada, melhorando a comunicação com a população e a possibilidade de localização.· Integrações com Múltiplos Órgãos e Sistemas:<ul style="list-style-type: none">× Carteiras de identidade e base de dados do DETRAN.× Base Nacional de Mandados de Prisão (BNMP).× Sistema de Desaparecidos da Polícia Civil do Distrito Federal (PCDF).× Sistema da SEAPE (Secretaria de Administração Penitenciária).× Sistema do CBMDF (Corpo de Bombeiros Militar do Distrito Federal).× Sistema Genesis (PMDF), ampliando o intercâmbio de informações estratégicas.Essas integrações garantem uma visão integrada e atualizada para as ações de segurança pública, otimizando os recursos e aumentando a capacidade de resposta das forças de segurança. Sem ônus.
Sistema de Devolutivas do CONSEG.	Este sistema foi criado para atender às demandas dos Conselhos Comunitários de Segurança (CONSEGS), oferecendo um canal centralizado para o cadastro e acompanhamento das solicitações da comunidade. Em 2024, aperfeiçoamos o sistema com: <ul style="list-style-type: none">· Melhorias no Cadastro de Demandas: Implementação de um fluxo mais intuitivo para inserção e acompanhamento das demandas.· Painel de Devolutivas: Criação de um painel interativo que permite às lideranças acompanhar o status das solicitações de maneira rápida e precisa. Essas melhorias ampliaram a transparência e a eficácia no atendimento às demandas, fortalecendo a relação entre a administração pública e a comunidade. Sem ônus.
Sistemas de Eventos	Em 2024, realizamos melhorias significativas no sistema de gestão de eventos: <ul style="list-style-type: none">· Otimização de Fluxos: Implementamos novos fluxos para cadastro e gestão de eventos, garantindo maior agilidade e organização.· Qualidade da Informação: Melhoramos os mecanismos de coleta e validação de dados, assegurando maior precisão e confiabilidade.



	<ul style="list-style-type: none">Integração com o SEI: Integrado ao Sistema Eletrônico de Informações (SEI), o sistema de eventos agora permite um acompanhamento mais eficiente de documentações e aprovações. Essas melhorias elevaram a experiência do usuário e reduziram o tempo necessário para a organização e execução de eventos. Sem ônus.
Sistema VIVA-FLOR	<p>Desenvolvemos um novo sistema Viva-Flor, projetado internamente sem custos financeiros. Este sistema tem como objetivo principal o acolhimento e suporte a mulheres em situação de vulnerabilidade.</p> <ul style="list-style-type: none">Disponibilidade Ampliada: O sistema foi disponibilizado para plataformas Apple e Android, garantindo maior alcance e acessibilidade.Interface Amigável: Criamos uma interface intuitiva para facilitar o uso por usuários em situações de estresse. O novo sistema representa um avanço significativo no atendimento às demandas sociais, reforçando o compromisso da gestão com a proteção de grupos vulneráveis. Sem ônus.
Sistema e Aplicativo de Emergência para Conselheiros Tutelares	<p>Atendendo às necessidades dos conselheiros tutelares, criamos um sistema e aplicativo de emergência inovador:</p> <ul style="list-style-type: none">Acesso Rápido: Desenvolvemos uma solução que permite aos conselheiros acionar emergências de forma ágil.Disponibilidade Multi-Plataforma: O sistema foi disponibilizado para dispositivos Android e iOS.Monitoramento em Tempo Real: Adicionamos funcionalidades de geolocalização e relatórios instantâneos para otimizar o atendimento das ocorrências. Esse aplicativo reforça o suporte aos conselheiros, garantindo maior segurança e eficácia no desempenho de suas funções. Sem ônus.

Fonte: SMT/SSPDF

Videomonitoramento

Em 2024 a SSP/DF expandiu o Projeto de Videomonitoramento Urbano, sendo que atualmente, existem 1310 câmeras de videomonitoramento fixas e móveis da SSP/DF instaladas em regiões administrativas do Distrito Federal.

Quadro 27 - Câmeras por RA

RA	QUANTIDADE
ÁGUAS CLARAS	38
ARNIQUEIRA	36
BRAZLÂNDIA	23
CANDANGOLÂNDIA	11
CEILÂNDIA	76
CRUZEIRO	19
GAMA	53
GUARÁ	44
ITAPOÃ	30
JARDIM BOTÂNICO	32
LAGO NORTE	42
LAGO SUL	40
NÚCLEO BANDEIRANTE	20
PARANOÁ	61
PARK WAY	12
PLANALTINA	39
PLANO PILOTO	152
RECANTO DAS EMAS	48
RIACHO FUNDO I	31
RIACHO FUNDO II	21
SAMAMBAIA	68
SANTA MARIA	38
SÃO SEBASTIÃO	19
SCIA/ESTRUTURAL	28



GOVERNO DO DISTRITO FEDERAL
Secretaria de Estado de Economia
Secretaria Executiva de Finanças
Subsecretaria de Planejamento Governamental

SIA	20
SOBRADINHO I	23
SOBRADINHO II	11
SOL NASCENTE/POR DO SOL	56
SUDOESTE	18
TAGUATINGA	128
VARJÃO	18
VICENTE PIRES	60
TOTAL	1.310

Fonte: SMT/SSPDF

Programação Orçamentária não Executada

3029. – Aquisição de Unidade Móvel para a Defesa Civil

Causa: Emenda Parlamentar Cancelada

4031.– Modernização e Ampliação do Sistema de Videomonitoramento por Câmera de Vídeo

Causa: Emenda Parlamentar Cancelada

.4031 – Contribuir com Projeto de Solução Integrada de Monitoramento e Rastreamento Eletrônico de Pessoas

Causa: Emenda Parlamentar Cancelada

Indicadores de Desempenho por Programa de Governo

Indicador	Unidade	Índice mais recente	Apurado	Period	Desej 1º Ano	Alcanç 1º Ano	Desej 2º Ano	Alcanç 2º Ano	Desej 3º Ano	Alcanç 3º Ano	Desej 4º Ano	Alcanç 4º Ano	Fonte
10688 - ÍNDICE DE CRIMES VIOLENTOS LETAIS E INTENCIONAIS	TAXA		01/01/2001	Anual	10,40	8,20		X		X		X	BASE DE DADOS IMPORTADA DA FERRAMENTA DE INDICADORES "POLARIS" DA PCDF
Justificativa: 2024 - O índice foi alcançado graças ao trabalho integrado das forças de Segurança Pública do Distrito Federal, com a utilização de análises criminais e planejamento como forma de otimizar o trabalho e assim reduzir a incidência criminal. O índice foi alcançado com êxito, apresentando uma variação para menos, de -21% em relação ao índice desejado. Foi o índice mais baixo registrado no DF nos últimos 48 anos.													
10689 - ÍNDICE DE CRIMES CONTRA O PATRIMÔNIO	TAXA	879,50	01/01/2023	Anual	939,40	641,90		X		X		X	BASE DE DADOS IMPORTADA DA FERRAMENTA DE INDICADORES "POLARIS" DA PCDF
Justificativa: 2024 - O índice foi alcançado graças ao trabalho integrado das forças de Segurança Pública do Distrito Federal, com a utilização de análises criminais e planejamento como forma de otimizar o trabalho e assim reduzir a incidência criminal. O índice foi alcançado com êxito, apresentando uma variação para menos, de -32% em relação ao índice desejado.													
10690 - ÍNDICE DE CRIMES CONTRA AS MULHERES	TAXA	1,17	01/01/2023	Anual	1,15	0,77		X		X		X	BASE DE DADOS IMPORTADA DA FERRAMENTA DE INDICADORES "POLARIS" DA PCDF
Justificativa: 2024 - O índice foi alcançado graças ao trabalho integrado das forças de Segurança Pública do Distrito Federal, com a utilização de análises criminais e planejamento como forma de otimizar o trabalho e assim reduzir a incidência criminal. Os feminicídios tiveram redução de 25,8% no ano de 2024, em relação ao ano anterior, quando foram registradas 23 mortes pelo crime de gênero e em 2023 houve 31 vítimas.													
10697 - ÍNDICE DE VULNERABILIDADE ESCOLAR - LIVE	NOTA		01/01/2001	Bianual	X	X		X		X		X	SUBSECRETARIA DE GESTÃO DA INFORMAÇÃO - SGI
Justificativa: 2024 - Conforme definido na elaboração do atual PPA, tal indicador será apurado a cada dois anos, sendo a primeira apuração em 2025 e a segunda em 2027.													
10895 - TAXA DE SERVIDORES CAPACITADOS ANUALMENTE NAS ÁREAS DE DIREITOS HUMANOS	PERCENTUAL		01/01/2001	Anual	25,00	0,00		X		X		X	SSP
Justificativa: 2024 - O referido Indicador não foi proposto por esta Secretaria, foi incluído por Emenda Parlamentar. Desta forma não foi possível a apuração pois faltaram informações que subsidiasse a metodologia de cálculo adotada por esta Pasta, tais como: fórmula de cálculo, conceituação do indicador, índice de referência, periodicidade de apuração, fonte da informação, limitações (se houver), entre outras. Independente da implementação do indicador, a SSP/DF incorporou o tema na sua política de capacitação e realizou o 1º Curso de Multiplicador de Direitos Humanos Aplicados à Atividade Policial - Nível Misto, abrangendo conteúdos temáticos e Palestras como: História dos Direitos Humanos, Lei de Abuso de Autoridade, Abordagens a Minorias, Concepção de Direitos Humanos na Contemporaneidade e seu Reflexo na Atividade Policial, Direitos Humanos sob a Ótica da Política de Encarceramento, Atendimento a Pessoas com TEA e Abordagem e Tratamento/Atendimento ao Migrante. Total de vagas disponibilizadas: 25.													
10927 - ÍNDICE DE CRIMES DE DISCRIMINAÇÃO	TAXA	22,50	01/07/2023	Anual	20,00	0,00		X		X		X	BASE DA DADOS IMPORTADA DA FERRAMENTA DE INDICADORES "POLARIS" DA PCDF
Justificativa: 2024 - O referido Indicador não foi proposto por esta Secretaria, foi incluído por Emenda Parlamentar. Desta forma não foi possível a apuração pois faltaram informações que subsidiasse a metodologia de cálculo adotada por esta Pasta, tais como: fórmula de cálculo, conceituação do indicador, naturezas criminais, índice de referência, periodicidade de apuração, fonte da informação, limitações (se houver), entre outras.													



8217 - SEGURANÇA - GESTÃO E MANUTENÇÃO

Execução Orçamentária e Financeira

Ação/Subtítulo	Lei	Despesa Autorizada	Empenhado	Liquidado
2396 - CONSERVAÇÃO DAS ESTRUTURAS FÍSICAS DE EDIFICAÇÕES PÚBLICAS	150000,0	134588,00	58060,15	58060,15
0067 - CONSERVAÇÃO DAS ESTRUTURAS FÍSICAS DE EDIFICAÇÕES PÚBLICAS-SSP-DISTRITO FEDERAL	150000,0	134588,00	58060,15	58060,15
3903 - REFORMA DE PRÉDIOS E PRÓPRIOS	100000,0	15497,00	14478,24	14478,24
0065 - REFORMA DE PRÉDIOS E PRÓPRIOS-SSP-DISTRITO FEDERAL	100000,0	15497,00	14478,24	14478,24
4052 - PLANO DE SEGURO DE VIDA E ACIDENTE PESSOAL	1200000,0	1370000,00	1287800,61	1287800,61
0002 - PLANO DE SEGURO DE VIDA E ACIDENTE PESSOAL-PAGAMENTO DE SEGURO DE VIDA PARA POLICIAIS E BOMBEIROS MILITARES-SSP-DISTRITO FEDERAL	1200000,0	1370000,00	1287800,61	1287800,61
8502 - ADMINISTRAÇÃO DE PESSOAL	35585411,0	33127502,00	32254881,92	32151464,20
0096 - ADMINISTRAÇÃO DE PESSOAL-SSP-DISTRITO FEDERAL	27339011,0	33127502,00	32254881,92	32151464,20
8932 - IMPLANTAÇÃO DA GRATIFICAÇÃO POR DESGASTE ACENTUADO À SAÚDE - POLICIAIS PENAIIS DO DF	8246400,0	0,0	0	0
8504 - CONCESSÃO DE BENEFÍCIOS A SERVIDORES	2316376,0	1740376,00	1635641,68	1630141,68
0081 - CONCESSÃO DE BENEFÍCIOS A SERVIDORES-SSP-DISTRITO FEDERAL	2316376,0	1740376,00	1635641,68	1630141,68
8517 - MANUTENÇÃO DE SERVIÇOS ADMINISTRATIVOS GERAIS	8924135,0	22328665,00	21331033,81	19797035,98
0135 - MANUTENÇÃO DE SERVIÇOS ADMINISTRATIVOS GERAIS-SSP-DISTRITO FEDERAL	8924135,0	22328665,00	21331033,81	19797035,98
1471 - MODERNIZAÇÃO DE SISTEMA DE INFORMAÇÃO	650000,0	598980,00	595462,54	591129,21
0072 - MODERNIZAÇÃO DE SISTEMA DE INFORMAÇÃO-SSP-DISTRITO FEDERAL	650000,0	598980,00	595462,54	591129,21
2557 - GESTÃO DA INFORMAÇÃO E DOS SISTEMAS DE TECNOLOGIA DA INFORMAÇÃO	2800000,0	3050000,00	2825099,91	2656099,91
0084 - GESTÃO DA INFORMAÇÃO E DOS SISTEMAS DE TECNOLOGIA DA INFORMAÇÃO-SSP-DISTRITO FEDERAL	2800000,0	3050000,00	2825099,91	2656099,91
4088 - CAPACITAÇÃO DE SERVIDORES	25000,0	25000,00	17818,0	17818,0



0046 - CAPACITAÇÃO DE SERVIDORES - SSP - DISTRITO FEDERAL	25000,0	25000,00	17818,0	17818,0
TOTAL - 8217 - SEGURANÇA - GESTÃO E MANUTENÇÃO	51750922,00	62390608,00	60020276,86	58204027,98

Programação Orçamentária Realizada

As ações constantes deste Programa possibilitaram a manutenção, funcionamento e a melhoria das atividades realizadas pela Secretaria de Estado de Segurança Pública do Distrito Federal – SSP/DF, viabilizando as ferramentas necessárias ao cumprimento da sua missão institucional.

Este programa, no exercício de 2024, foi responsável pelo suporte e apoio administrativo à gestão e à manutenção da atuação estatal desta Secretaria, agregando recursos que possibilitaram a execução das atividades administrativas, gerando uma prestação de serviços de Segurança Pública mais eficiente à população. Cumpre ressaltar que o programa é responsável por manter toda a área administrativa, contratos e serviços necessários à execução das atividades regimentais para o alcance dos objetivos da Segurança Pública.

Soma-se a este Programa as ações que resultam em aperfeiçoamento dos recursos humanos da SSP/DF, tais como a disponibilização de Plano de Seguro de Vida e Acidente Pessoal aos integrantes das Polícias Cíveis e Militares e ao Corpo de Bombeiros Militar do DF; Aquisição de bens de consumo e permanentes para o Parque Tecnológico, todos com o intuito de otimizar e tornar os serviços mais eficientes.

Quadro 28 - Principais Serviços Contratados

Descrição	Quantidade	Valor R\$
Seguro coletivo de acidentes pessoais para servidores (PCDF, PMDF e CBMDF)	01	1.287.800,61
Fornecimento de água, coleta de esgoto, manutenção de hidrômetro e saneamento básico	01	299.684,20
Fornecimento de energia elétrica	01	2.203.151,11
Serviço telefônico comutado - STFC, para atendimento dos serviços emergenciais de utilidade pública (190, 193 e 199)	01	69.784,07
Contratação de empresa de Serviço Contínuo em Monitoramento de Pessoas – DMPP	01	1.249.053,19
Manutenção de unidades administrativas	02	1.914.801,10
Manutenção preventiva e corretiva para o ambiente "Sala Cofre"	01	823.738,12
Prestação de serviços especializados (motorista, recepcionista e carregador)	01	1.146.878,98
Prestação de serviços de garçom e copeiragem	01	506.839,68
Emissão de bilhetes para transporte aéreo	02	242.704,22
Locação de imóvel para a sede administrativa e operacional da Defesa Civil do Distrito Federal e HANGAR	02	2.528.276,05
Serviços de vigilância humana armada	01	3.353.694,05
Serviços de limpeza, asseio e conservação	01	872.024,02
Serviços de atualização, manutenção e suporte corretivo para a plataforma SIGEO	01	93.165,34
Suporte técnico na área de TI	01	2.317.780,27
Assistência técnica e manutenção corretiva das impressoras/copiadoras	01	162.068,70

Fonte: SUAG/SSPDF

Programação Orçamentária não Executada

8502 – Implantação da Gratificação por Desgaste Acentuado à Saúde – Policiais Penais do DF

Causa: A ação foi transposta para a Secretaria de Estado Administração Penitenciária do Distrito Federal.



3. INFORMAÇÕES COMPLEMENTARES

Realizações extraordinárias.

CONVÊNIOS CELEBRADOS PELA SSP/DF

Esta Unidade no exercício de 2024, empenhou-se na execução físico-financeira voltada para a implementação de projetos importantes para Segurança Pública do DF, que tem como objetivo a prevenção da criminalidade, dando suporte às ações preventivas de segurança e de proteção social.

Quadro 29 - Principais Serviços Contratados

Convênio Nº	Descrição	Quantidade	Valor R\$
893.186/2019 – SSP/SENASP	Aquisição de software	14	750.274,56
904.345/2019 – CAIXA/MJSP	Construção do Ed. Sede Anexo II da SSP-DF	01	8.659.143,91
TOTAL			9.409.418,47

Fonte: SUAG/SSPDF

PROGRAMA DF MAIS SEGURO – SEGURANÇA INTEGRAL

O programa “Segurança Integral” da Secretaria de Segurança Pública do Distrito Federal (SSP/DF) consiste na articulação com a sociedade civil e na atuação conjugada entre órgãos e entidades governamentais e não governamentais mediante o conjunto de eixos de segurança integral, que priorizam projetos, ações e serviços com o objetivo de promover resultados diretos e ou indiretos na redução sustentável dos índices de criminalidade e violência, no aumento da sensação de segurança e na melhoria das condições sociais gerais da sociedade com a promoção de direitos humanos.

A Segurança Integral é definida como o exercício da segurança pública que transcende o controle do crime para abordar as causas e as consequências da criminalidade, violência e insegurança, considerando as interações de fatores relativos ao indivíduo, ao ambiente e ao social, com o objetivo de garantir a ordem pública em harmonia com condições sociais estáveis e sustentáveis, por meio da ampla articulação entre a sociedade civil, os órgãos governamentais e não governamentais, e da sinergia e conjugação de diferentes políticas públicas para promoção de direitos humanos.

A integralidade nas ações de segurança pública vai além do controle do crime, ampliando a perspectiva das ações por meio de interações abrangentes relacionadas ao indivíduo, ao ambiente e ao contexto social.

Trata-se de um programa, instituído pelo Decreto GDF nº 45.165/23, que entende o exercício da segurança pública como algo que transcende o controle do crime para abordar as causas e as consequências da criminalidade, da violência e da segurança, promovendo-a por meio da articulação e atuação conjugada, mediante eixos de segurança que priorizam projetos, ações e serviços para a manutenção da ordem pública no âmbito da criminalidade, incluídas tanto questões de violência, como de insegurança. Logo, ocupando um contexto multifatorial da criminalidade, quanto da sua capacidade de impactar e ser impactada por outros indicadores sociais e suas oscilações.

É um programa que considera, portanto, as interações de fatores relativos ao indivíduo, ao ambiente e ao social, e realizando a articulação entre a sociedade civil, os Conselhos Comunitários de Segurança Comunitária (Consegs), o setor produtivo, os órgãos governamentais e não governamentais, a imprensa e as instituições acadêmicas, além da sinergia e conjugação de diferentes políticas públicas. Em suma, é a segurança de todos por todos.



Imagem 06



Fonte: ASCOM/SSPDF

Os Eixos de Segurança Integral representam interesses prioritários, estruturados no conjunto de projetos, ações e serviços da segurança pública que, quando conjugados às iniciativas e outros órgãos e entidades, governamentais e não governamentais, e em articulação com a sociedade civil, têm resultados otimizados em seus fins políticos, administrativos e sociais.

O eixo "Cidade Mais Segura – Segurança Integral" desenvolve ações voltadas para a construção de espaços seguros, para favorecer o exercício das liberdades, o controle de desordens e a coesão social. Desconstrói fatores de medo e insegurança; se ocupa da proteção ambiental, da prevenção e mitigação de desastres e calamidades; atua também em eventos públicos que impactam a mobilidade urbana.

O eixo organiza e prioriza projetos, ações e serviços multissetoriais que envolvem questões relacionadas a:

- Desordens, medo e insegurança;
- Promoção de espaços seguros;
- Ordem pública e exercício das liberdades;
- Prevenção e mitigação de desastres e calamidades; e
- Proteção do meio ambiente e do bioma do cerrado.

O eixo "Escola Mais Segura – Segurança Integral" realiza ações de prevenção e intervenção no ambiente escolar, garantindo um espaço saudável para o desenvolvimento pleno de crianças e jovens. Entre as medidas, a SSP/DF desenvolveu um protocolo de operações para promover a cultura de paz nas escolas.

O Escola Mais Segura considera as especificidades da violência no ambiente escolar e questões transversais relacionadas a crianças, adolescentes e jovens, organizando e priorizando projetos, ações e serviços multissetoriais relacionadas à:

Prevenção e intervenção ao ambiente escolar e respectivo perímetro;

Crianças e adolescentes destinatários de absoluta prioridade; e

Enfrentamento ao crime organizado e à formação de territórios-rede do crime.

O eixo "Cidadão Mais Seguro – Segurança Integral" cria condições para a garantia de direitos e a cidadania, para segurança das pessoas e seus bens, envolvendo setores da sociedade civil e do governo. Também promove o enfrentamento qualificado à criminalidade por meio de tecnologia e inteligência. As principais frentes incluem o combate aos crimes organizados e cibernéticos.

O Cidadão Mais Seguro considera a pessoa um cidadão detentor de um conjunto de direitos garantidores e liberdades necessárias do/ao exercício da cidadania que o permite viver integrado à sociedade e em segurança, organizando e priorizando projetos, ações e serviços multissetoriais que favoreçam a:

Promoção digna da condição humana, em especial a proteção a grupos vulneráveis;



Ações voltadas à prevenção da incolumidade geral das pessoas e de seus bens, traduzidas tanto em questões relacionadas à tranquilidade e salubridade, quanto em ações voltadas às variadas formas de crimes contra a pessoa e o patrimônio, desde as modalidades de crimes favorecidas pelo uso da internet e meios eletrônicos ao enfrentamento qualificado aos crimes violentos letais intencionais – CVLI, aos crimes violentos contra o patrimônio – CVP, e ao Crime organizado; e

Medidas relativas a respostas rápidas a emergências.

O eixo “Mulher Mais Segura – Segurança Integral” reúne medidas preventivas e tecnologias voltadas à proteção da mulher e ao enfrentamento à violência doméstica e familiar.

O Mulher Mais Segura considera as especificidades da violência doméstica e familiar, e as demais formas de violência especialmente contra a mulher, enquanto fenômeno múltiplo e complexo, organizando e priorizando projetos, ações e serviços multissetoriais capazes de enfrentar essa violência, considerando os fatores que a fazem emergir e suas consequências. Neste contexto se incluem ações:

Amplas de proteção e defesa da mulher;

De redução da subnotificação e de ampliação da notificação de casos identificados;

De mitigação das situações de vulnerabilidade, de aperfeiçoamento da proteção às mulheres que possuem medida protetiva;

De prevenção voltadas à pessoa do agressor mediante projetos de responsabilização e reeducação; e

De acolhimento e assistência aos órfãos e demais vítimas dessa forma de violência.

O “Servidor Mais Seguro – Segurança Integral” promove a qualidade de vida no trabalho, o aperfeiçoamento das habilidades e atenção à saúde dos profissionais de segurança pública, fomentando o bem-estar físico e mental, com impactos no serviço prestado à sociedade.

O Servidor Mais Seguro considera o profissional de segurança pública em aspecto integral, em todas as dimensões do ser humano, a complexidade de sua atividade profissional e o compromisso de defender a vida e os direitos das demais pessoas com o risco da sua própria vida. Este eixo organiza e prioriza projetos, ações e serviços de:

Valorização das carreiras dos órgãos integrantes da segurança pública do Distrito Federal e do sistema penitenciário;

Atenção à saúde integral com foco no bem-estar físico e mental, especialmente o enfrentamento da depressão, estresse, outras alterações psíquicas e suas consequências;

De contratações e investimentos que visem garantir segurança e melhores condições de trabalho aos profissionais.

O “Eixo Campo Mais Seguro – Segurança Integral” foi concebido para prestigiar o atendimento das demandas específicas da zona rural do DF em relação à segurança pública, reconhecendo a importância desse setor da sociedade e impulsionando e aperfeiçoando as ações de segurança para o campo, como os programas Guardião Rural da Polícia Militar (PMDF) e de Videomonitoramento, coordenado pelo Centro Integrado de Operações de Brasília (CIOB) da Secretaria de Segurança Pública (SSP-DF), que atualmente conta com 1.191 câmeras de alta resolução.

4. DIAGNÓSTICO DO DESENVOLVIMENTO DA UNIDADE

Análise das realizações, dificuldades encontradas e perspectivas para o próximo exercício.

Durante o exercício de 2024, a Secretaria de Estado da Segurança Pública do Distrito Federal (SSPDF) foi contemplada, por meio da Lei Orçamentária Anual, com recursos destinados aos Grupos de Despesas 1 - Pessoal, 3 - Custeio e 4 - Investimento.

Ao longo de 2024, foram executadas e mantidas despesas essenciais para a SSPDF no Grupo de Custeio, garantindo o fornecimento contínuo e ininterrupto de insumos fundamentais para



as ações de segurança pública. Isso inclui a aquisição de materiais e a manutenção de serviços essenciais à população, como abastecimento de água e esgoto, energia elétrica, telefonia, informática e redes, além da manutenção de diversos equipamentos.

Ainda em 2024, foram assegurados investimentos significativos na SSPDF, com o objetivo de proporcionar melhores condições de trabalho aos servidores e aumentar a eficiência no desempenho da missão institucional, além de custear as despesas de pessoal.

Principais Resultados

Os resultados alcançados estabeleceram um novo marco histórico para a segurança pública do Distrito Federal. A redução na taxa de homicídios para 6,8 por 100 mil habitantes, a menor em 48 anos, e a queda expressiva nos Crimes Violentos Letais Intencionais são reflexos do trabalho integrado das forças de segurança e da eficácia do programa "Segurança Integral". Esses números não são apenas estatísticas: representam vidas preservadas e o avanço do DF como um lugar mais seguro para todos.

Os feminicídios tiveram redução de 25,8% no ano passado, em relação ao ano anterior, quando foram registradas 23 mortes pelo crime de gênero. Em 2023 houve 31 vítimas. Essa redução é resultado das ações do eixo Mulher Mais Segura, do programa "Segurança Integral", que concentra medidas preventivas e tecnologias voltadas para a proteção e o enfrentamento da violência contra a mulher, especialmente no âmbito doméstico e familiar. Uma das iniciativas do eixo é incentivar a denúncia como meio de interromper o ciclo de violência, permitindo que a rede de apoio possa agir de maneira mais eficiente. Isso ajuda a aumentar a notificação de casos, e a reduz subnotificação.

Ano passado, os programas Viva Flor e o Dispositivo de Proteção à Pessoa (DPP), da Secretaria de Segurança Pública do Distrito Federal (SSP-DF), foram destaque na quarta edição do Prêmio Juíza Viviane Vieira do Amaral, após ficarem em primeiro lugar em uma das categorias do concurso promovido pelo Conselho Nacional de Justiça (CNJ). O prêmio tem por finalidade contemplar experiência, atividade, ação, projeto, programa, produção científica ou trabalho acadêmico q contribua para a prevenção e o enfrentamento da violência doméstica e familiar contra a mulher.

O Distrito Federal tem recebido destaque por importantes publicações nacionais em razão do trabalho na redução dos índices de criminalidade, tais como o Atlas da violência, o Anuário brasileiro de segurança pública (produzido pelo Fórum Brasileiro de Segurança Pública) e o Mapa da segurança pública, produzido pelo Ministério da Justiça e Segurança Pública (MJSP).

Segundo o Atlas da Violência dos Municípios 2024, Brasília passou a ocupar a posição de segunda capital mais segura do Brasil, atrás somente de Florianópolis (SC). Para tanto, a publicação considerou a taxa de homicídios estimada por 100 mil habitantes (2022), incluindo dados de óbitos classificados no Sistema de Informação sobre Mortalidade do Ministério da Saúde (SIM/MS) como Mortes Violentas por Causa Indeterminada (MVCIs)

A redução dos crimes violentos letais, como homicídios, latrocínios e feminicídios no Distrito Federal, reflete o trabalho consistente que tem sido realizado. Investimos na aplicação eficiente de recursos humanos e tecnológicos para potencializar o planejamento operacional. O trabalho regionalizado feito por meio das Áreas Integradas de Segurança Pública tem sido essencial para direcionar o policiamento a regiões estratégicas, com base em análises de manchas criminais e ferramentas de gestão inteligente.

Os crimes violentos letais intencionais (CVLI) continuam em queda, mas essa redução nem sempre se traduz em um aumento da sensação de segurança da população. Isso ocorre porque, estatisticamente, homicídios estão frequentemente relacionados a pessoas já envolvidas com a criminalidade, e não à população em geral, que é mais impactada por crimes contra o patrimônio. Aqui na capital federal, os crimes patrimoniais também têm apresentado redução, permitindo que as pessoas se sintam mais seguras ao transitar pelas ruas.

Considerações e Perspectivas

O combate ao feminicídio continuará sendo das principais pautas da SSP para o ano de 2025. As características desse crime têm sido estudadas detalhadamente pela Câmara Técnica de



Monitoramento de Homicídio e Feminicídio (CTMHF) da SSP/DF, que analisa caso a caso, na sua integridade, buscando elementos que contribuam com a prevenção ao delito.

A CTMHF desenvolve estudos aprofundados sobre homicídios tentados e latrocínios, proporcionando uma compreensão mais abrangente dessas questões críticas de segurança pública. Esses avanços foram impulsionados pela inovação interna e a eficácia operacional da unidade, refletindo um comprometimento em utilizar recursos e conhecimentos próprios para obter insights mais precisos e influentes. Além disso, a unidade solidificou sua posição como referência nacional e internacional, com destaque para o reconhecimento obtido em eventos globais. O ano foi marcado por contribuições significativas para a prevenção da violência de gênero e fortalecimento da segurança pública, evidenciando a CTMHF como um centro de excelência em sua área de atuação

É necessário conscientizar as pessoas de que a denúncia nos ajudará, e muito, a evitar futuras ocorrências; sem ela, a violência doméstica acaba se tornando feminicídio, que é um crime de difícil prevenção e fácil elucidação. Como parte da estratégia de enfrentamento, temos duas delegacias especializadas no atendimento à mulher, a possibilidade de registros on-line de ocorrências e o aumento das visitas do programa de Prevenção Orientada à Violência Doméstica (PROVID), da Polícia Militar.

Ao longo de 2025 a SSP/DF estabelecerá novas ações e projetos específicos destinados à prevenção e repressão ao crime patrimonial, especialmente os relacionados ao roubo e furto de equipamentos eletrônicos e os vinculados ao transporte coletivo. Atuará também de forma a fortalecer o Programa DF mais Seguro – Segurança Integral, que é composto pelos seguintes Eixos de atuação:

1. Cidade Mais Segura;
2. Escola Mais Segura;
3. Cidadão Mais Seguro;
4. Mulher Mais Segura;
- 5 Servidor Mais Seguro; e
- 6 Campo Mais Seguro.

Como perspectiva para 2024, vale ressaltar:

- I) a manutenção da queda dos Indicadores Criminais;
- II) ampliar a instalação das Câmeras do Projeto de Videomonitoramento;
- III) a continuidade dos trabalhos relevantes da Câmara Técnica de Monitoramento e Homicídios e Feminicídios;
- IV) a ampliação constante da capacidade de atendimento e integração do CIOB;
- V) a realização contínua de cursos e capacitações de modo a promover a valorização profissional e aprimoramento dos serviços;
- VI) o contínuo fortalecimento das ações de prevenção à violência e criminalidade, bem como de proteção social;
- VII) ampliação do projeto dos Colégios Cívico-Militares do DF;
- VIII) Execução e Monitoramento do Programa DF mais Seguro – Segurança Integral; e
- IX) Execução e Monitoramento do Plano Distrital de Segurança Pública e Defesa Social – PDISP.



24103 - POLÍCIA MILITAR DO DISTRITO FEDERAL

1. HISTÓRICO DA CRIAÇÃO E COMPETÊNCIAS

Legislação Atualizada e Síntese das Competências

A Polícia Militar do Distrito Federal está constitucionalmente inserida no contexto da estrutura estatal de Segurança Pública.

O artigo 144 da Constituição Federal trata da Segurança Pública, e assim dispõe acerca das polícias militares:

"Art. 144. A segurança pública, dever do Estado, direito e responsabilidade de todos, é exercida para a preservação da ordem pública e da incolumidade das pessoas e do patrimônio, através dos seguintes órgãos:

[...];

V - polícias militares e corpos de bombeiros militares. [...]

§ 5º Às polícias militares cabem a polícia ostensiva e a preservação da ordem pública; [...]

§ 6º As polícias militares e corpos de bombeiros militares, forças auxiliares e reserva do Exército, subordinam-se, juntamente com as polícias civis, aos Governadores dos Estados, do Distrito Federal e dos Territórios.

§ 7º A lei disciplinará a organização e o funcionamento dos órgãos responsáveis pela segurança pública, de maneira a garantir a eficiência de suas atividades."

Atualmente, a Lei nº 6.450, de 14 de outubro de 1977, que dispõe sobre a organização básica da Polícia Militar do Distrito Federal (PMDF), preceitua que Polícia Militar do Distrito Federal, instituição permanente, fundamentada nos princípios da hierarquia e disciplina, essencial à segurança pública do Distrito Federal e ainda força auxiliar e reserva do Exército nos casos de convocação ou mobilização, organizada e mantida pela União nos termos do inciso XIV do art. 21 e dos §§ 5º e 6º do art. 144 da Constituição Federal, subordinada ao Governador do Distrito Federal, destina-se à polícia ostensiva e à preservação da ordem pública no Distrito Federal.

A citada Lei é regulamentada pelo Decreto Federal nº 10.443, de 29 de julho de 2020, o qual preconiza, em seu artigo 2º, que compete à PMDF:

I - planejar, coordenar e dirigir a execução da polícia ostensiva e da preservação da ordem pública;

II - executar, com exclusividade, ressalvadas as missões peculiares das Forças Armadas, o policiamento ostensivo fardado, planejado pela autoridade competente, a fim de assegurar:

a) o cumprimento da lei;

b) a manutenção da ordem pública; e

c) o exercício dos poderes constituídos;

III - atuar, de maneira preventiva, como força de dissuasão, em locais ou áreas em que haja perturbação da ordem pública ou em que se presuma sua ocorrência;

IV - atuar, de maneira repressiva, em locais ou áreas em que em que haja perturbação da ordem pública, previamente a eventual emprego das Forças Armadas;

V - exercer o policiamento de trânsito urbano e rodoviário nas vias do Distrito Federal e executar outras ações destinadas ao cumprimento da legislação de trânsito;

VI - executar a fiscalização de trânsito, nos termos do disposto no inciso III do caput do art. 23, da Lei nº 9.503, de 23 de setembro de 1997 - Código de Trânsito Brasileiro;

VII - exercer o poder de polícia administrativa, nos termos da legislação aplicável;

VIII - exercer as atividades de polícia judiciária militar;



IX - realizar o atendimento emergencial e seu registro, de modo a restaurar a ordem e a segurança pública;

X - realizar a produção de conhecimento sobre a criminalidade e as infrações administrativas de interesse policial, a fim de orientar o planejamento e a execução de suas competências;

XI - planejar e desempenhar atividades de inteligência destinadas ao exercício da polícia ostensiva e da preservação da ordem pública;

XII - realizar inspeção, auditoria e correição, em caráter permanente ou extraordinário, no âmbito de suas competências;

XIII - manifestar-se ou representar, na esfera de sua competência, pela suspensão de atividades que causem risco à segurança e à ordem pública, mediante motivação, nos termos da legislação aplicável;

XIV - suspender as atividades que causem risco iminente à ordem pública e à incolumidade das pessoas e do patrimônio;

XV - executar políticas e programas de prevenção do delito;

XVI - planejar e executar as atividades de gerenciamento de crise, com vistas ao restabelecimento da ordem pública;

XVII - desenvolver atividades de ensino, pesquisa e extensão;

XVIII - atender à convocação, inclusive mobilização, do Governo federal em caso de guerra externa, ou para prevenir ou reprimir grave perturbação da ordem ou ameaça de sua irrupção nos casos previstos na legislação em vigor, subordinando-se à Força Terrestre para emprego em suas atribuições específicas de polícia militar e como participante da defesa interna e da defesa territorial;

XIX - realizar o serviço velado, para garantir a eficiência das ações de polícia ostensiva e de preservação da ordem pública;

XX - assegurar a observância das prerrogativas relacionadas ao uso de seu fardamento, bandeira, brasão, distintivos e insígnias, nos termos da legislação aplicável;

XXI - exercer a fiscalização ambiental, mediante convênio, nos termos da legislação aplicável;

XXII - realizar ou requisitar pesquisas técnico-científicas e exames técnicos, nos crimes militares relacionados com a competência de polícia judiciária militar.

A supramencionada Lei é regulamentada ainda, em âmbito Distrital pelo Decreto nº 41.167 de 1º de setembro de 2020.

FORÇA DE TRABALHO

Servidores	Atividade-Meio (Com cargo em comissão)	Atividade-Fim (Com cargo em comissão)	Atividade-Meio (Sem cargo em comissão)	Atividade-Fim (Sem cargo em comissão)	Total
Efetivos do GDF	0	0	3.944	6.721	10.665
Comissionados sem vínculo efetivo	380	0	0	0	380
Requisitados de órgãos do GDF	350	0	0	0	350
Requisitados de órgãos fora do GDF	65	0	0	0	65
Estagiários	0	0	0	0	0
Menor Aprendiz/Projeto Jovem Candango	0	0	0	0	0



Servidores	Atividade-Meio (Com cargo em comissão)	Atividade-Fim (Com cargo em comissão)	Atividade-Meio (Sem cargo em comissão)	Atividade-Fim (Sem cargo em comissão)	Total
Terceirizados (FUNAP)	0	0	0	0	0
Outros - especificar	0	0	0	0	0
Subtotal	795	0	3.944	6.721	11.460
(-) Cedidos para outros órgãos	0	0	0	0	0
Total Geral	795	0	3.944	6.721	11.460

Efetivo Geral da PMDF, em 29 de dezembro de 2024: 11.080 policiais militares;

Efetivo Atividade Operacional: 6.721 policiais militares;

Efetivo Atividade Meio: 3.944 policiais militares;

Efetivo cedidos a outros órgãos - 415 policiais militares:

- Órgãos Distritais - 350;
- Órgãos Federais - 65.

Da força de trabalho acima, 93 policiais Oficiais compõem o Quadro de Saúde da Corporação.

No Quadro de Músicos existem 31 policiais militares, sendo 07 Oficiais e 24 Praças.

A Polícia Militar do Distrito Federal sofreu uma redução em seus quadros de 981 policiais militares. Tal diminuição se deu em razão da transferência para a reserva remunerada de 689 policiais militares, bem como 292 desligamentos.

Ingressaram na Corporação 1.279 policiais no ano de 2024, sendo 36 Alunos-Oficiais e 1.243 Soldados de 2ª Classe.

Cumprir destacar que o efetivo previsto da Polícia Militar do Distrito Federal é de 18.673 policiais militares, conforme preconizado pela Lei nº 12.086/2009. Com isso, nota-se que há um déficit de 8.358 policiais militares para atender a demanda de segurança pública da sociedade. Porém, há uma política que visa mitigar as perdas de efetivo sofridas, buscando sua recomposição.

Fonte: Departamento de Gestão de Pessoal da PMDF.

2. REALIZAÇÕES POR PROGRAMA

0001 - PROGRAMA DE OPERAÇÕES ESPECIAIS

Execução Orçamentária e Financeira

Ação/Subtítulo	Lei	Despesa Autorizada	Empenhado	Liquidado
9004 - ENCARGOS PREVIDENCIÁRIOS DO DISTRITO FEDERAL	19424373,0	23243076,00	23126573,93	23126573,93
0009 - ENCARGOS PREVIDENCIÁRIOS DO DISTRITO FEDERAL-PAGAMENTO DE INATIVOS E PENSIONISTAS - PMDF-DISTRITO FEDERAL	19424373,0	23243076,00	23126573,93	23126573,93
TOTAL - 0001 - PROGRAMA DE OPERAÇÕES ESPECIAIS	19424373,00	23243076,00	23126573,93	23126573,93



Programação Orçamentária Realizada

Na ação orçamentária 9004 - Encargos Previdenciários do Distrito Federal Pagamento de Inativos e Pensionistas – PMDF. Houve a necessidade de suplementação de R\$ 3.500.000,00 (três milhões e quinhentos mil reais) para cumprir com despesas de Pessoal Inativo. Valor alcançado com remanejamentos orçamentários entre os Programas de Trabalho 06.122.8217.8502.8765 e 06.122.8217.8504.9584. Após essas movimentações foram alcançados todos os objetivos.

6217 - SEGURANÇA PARA TODOS

Execução Orçamentária e Financeira

Ação/Subtítulo	Lei	Despesa Autorizada	Empenhado	Liquidado
3029 - MODERNIZAÇÃO E REEQUIPAMENTO DAS UNIDADES DE SEGURANÇA PÚBLICA	43026000,0	107476888,00	47337913,45	42982835,01
0001 - MODERNIZAÇÃO E REEQUIPAMENTO DAS UNIDADES DE SEGUR-DISTRITO FEDERAL	920000,0	4135365,0	0,0	0
0018 - MODERNIZAÇÃO E REEQUIPAMENTO DAS UNIDADES DE SEGURANÇA PÚBLICA-AQUISIÇÃO DE DRONES E EQUIPAMENTOS DE PROTEÇÃO INDIVIDUAL PMDF-DISTRITO FEDERAL	20000,0	59789,0	0	0
9511 - MODERNIZAÇÃO E REEQUIPAMENTO DAS UNIDADES DE SEGURANÇA PÚBLICA-POLICIAMENTO OSTENSIVO - PMDF-DISTRITO FEDERAL	39586000,0	103281734,00	47337913,45	42982835,01
9541 - AQUISIÇÃO DE VIATURAS	1000000,0	0,0	0	0
9542 - AQUISIÇÃO DE CÂMERAS INDIVIDUAIS CORPORAIS (BODYCAM)	500000,0	0,0	0	0
9543 - Aquisição de coletes balísticos para a corporação da PMDF	1000000,0	0,0	0	0
TOTAL - 6217 - SEGURANÇA PARA TODOS	43026000,00	107476888,00	47337913,45	42982835,01

Programação Orçamentária Executada

A ação de Modernização e Reequipamento das Unidades de Segurança (Aquisição de equipamentos), esta ação se refere a execução das transferências:

- convênio com SENASP x PMDF, cujo objeto é a Aquisição de computadores para a PMDF, se encontra em execução, porém o empenho foi anulado tendo em vista que os equipamentos não foram entregues dentro do exercício;
- convênio com SENASP x PMDF, Aquisição de motocicletas e capacetes.

Programação Orçamentária Não Executada

A ação - (EPI) Modernização e Reequipamento das Unidades de Segurança Pública - aquisição de bicicletas para Polícia Militar do DF - Distrito Federal, não foi executado devido o cancelamento do crédito;

A ação de Modernização e Reequipamento das Unidades de Segurança (Aquisição de Drones e Equipamentos de segurança). Convênio não executado devido a impossibilidade de adequação ao plano de trabalho proposto, o financeiro foi devolvido ao concedente.



A ação de Modernização e Reequipamento das Unidades de Segurança Pública – Policiamento Ostensivo – PMDF – Distrito Federal – Nesse programa de trabalho são executados os convênios celebrados entre a PMDF x DER, DETRAN, BACEN, a previsão inicial era em torno de 39 milhões e foi executado 42,98 milhões – essa ação foi suplementada com recursos no final do exercício de modo a não permitir a execução total, esse recurso será objeto de apuração de superávit e seguimento da execução dos referidos convênios.

A ação - (EPI) Aquisição de Viaturas, não foi executado pelo fato de o crédito ter sido cancelado a pedido do Deputado autor da Emenda.

A ação - (EPI) Aquisição de Câmeras Individuais Corporais (BODYCAM), não foi executado pelo fato de o crédito ter sido cancelado a pedido do Deputado autor da Emenda.

A ação - (EPI) Aquisição de coletes balísticos para a corporação da PMDF, não foi executado pelo fato de o crédito ter sido cancelado a pedido do Deputado autor da Emenda.

Indicadores de Desempenho por Programa de Governo

Indicador	Unidade	Índice mais recente	Apurado	Period	Desej 1º Ano	Alcanc 1º Ano	Desej 2º Ano	Alcanc 2º Ano	Desej 3º Ano	Alcanc 3º Ano	Desej 4º Ano	Alcanc 4º Ano	Fonte
10825 - VISITAS DOMICILIARES REALIZADAS PELO PROGRAMA DE PREVENÇÃO ORIENTADO À VIOLÊNCIA DOMÉSTICA E FAMILIAR - PROVID	UNIDADE	24312,00	01/12/2022	Anual	24312,00	25860,00		X		X		X	CENTRO DE POLÍTICAS DE SEGURANÇA PÚBLICA DA PMDF.
Justificativa: 2024 - Foram desenvolvidas pelas as equipes multidisciplinares que realizam o atendimento, ações com o foco de otimizar o processo de atendimento, a fim de se alcançar o maior número possível de visitas domiciliares às famílias inseridas em contexto de violência doméstica.													
10826 - NÚMERO DE FAMÍLIAS EM CONTEXTO DE VIOLÊNCIA DOMÉSTICA E FAMILIAR ATENDIDAS PELO PROGRAMA DE PREVENÇÃO ORIENTADO À VIOLÊNCIA DOMÉSTICA E FAMILIAR - PROVID	UNIDADE	2278,00	01/12/2022	Anual	2278,00	2254,00		X		X		X	CENTRO DE POLÍTICAS DE SEGURANÇA PÚBLICA DA PMDF
Justificativa: 2024 - O índice do indicador foi alcançado dentro da margem de segurança aceitável. Foram desenvolvidas pelas as equipes multidisciplinares do PROVID, ações com o foco de otimizar o processo, com o objetivo de se alcançar o maior número possível de famílias em contexto de violência doméstica inseridas no PROVID.													
10827 - TEMPO DE ATENDIMENTO DE OCORRÊNCIA APOÓS CHAMADA DE EMERGÊNCIA	HORA	7,17	01/12/2022	Anual	7,17	9,55		X		X		X	SISTEMA GÊNESIS DA PMDF
Justificativa: 2024 - Índice do indicador ficou entre o percentual indicado acima, conforme cálculo - $(7,17/9,55) * 100 = 75,07\%$, sendo assim, o índice ficou bem próximo do desejado que é de 76% a 100%. Um fator importante que contribuiu para o alcance do índice informado, foi a mudança do sistema de atendimento e despacho da viatura para a ocorrência, o que otimizou significativamente o tempo resposta da PMDF.													
10828 - QUANTITATIVO DE MANDADOS DE PRISÃO CUMPRIDOS	UNIDADE	1188,00	01/12/2022	Anual	1188,00	1420,00		X		X		X	CENTRO DE INTELIGÊNCIA DA PMDF
Justificativa: 2024 - Trata-se de indicador direcionado a atividade fim da PMDF.													
10829 - PRISÕES EM FLAGRANTE REALIZADAS PELA PMDF NOS CRIME DE ROUBO A COMÉRCIO	TAXA	175,00	01/12/2022	Anual	175,00	373,00		X		X		X	CENTRO DE INTELIGÊNCIA DA PMDF.
Justificativa: 2024 - Trata-se de indicador direcionado ao processo finalístico da PMDF.													

8217 - SEGURANÇA - GESTÃO E MANUTENÇÃO

Execução Orçamentária e Financeira

Ação/Subtítulo	Lei	Despesa Autorizada	Empenhado	Liquidado
8502 - ADMINISTRAÇÃO DE PESSOAL	23454814,0	20265637,00	20147865,63	20060508,14
8765 - ADMINISTRAÇÃO DE PESSOAL-PMDF-DISTRITO FEDERAL	23454814,0	20265637,00	20147865,63	20060508,14
8504 - CONCESSÃO DE BENEFÍCIOS A SERVIDORES	3771892,0	3492366,00	3400799,78	3400299,78
9584 - CONCESSÃO DE BENEFÍCIOS A SERVIDORES-PMDF-DISTRITO FEDERAL	3771892,0	3492366,00	3400799,78	3400299,78



4088 - CAPACITAÇÃO DE SERVIDORES	500000,0	1,00	0	0
0049 - CAPACITAÇÃO DE SERVIDORES - CAPACITAÇÃO DE POLICIAIS MILITARES EM MESTRADOS EM DIREITOS HUMANOS-PMDF - DISTRITO FEDERAL	500000,0	1,00	0	0
8517 - MANUTENÇÃO DE SERVIÇOS ADMINISTRATIVOS GERAIS	3897671,0	5926861,55	4729075,55	4729075,55
0033 - MANUTENÇÃO DE SERVIÇOS ADMINISTRATIVOS GERAIS - PMDF - NO DISTRITO FEDERAL - DISTRITO FEDERAL	0	100000,0	100000,0	100000,0
0035 - MANUTENÇÃO DE SERVIÇOS ADMINISTRATIVOS GERAIS - DISTRITO FEDERAL	0	350000,0	350000,0	350000,0
0175 - MANUTENÇÃO DE SERVIÇOS ADMINISTRATIVOS GERAIS-PMDF-DISTRITO FEDERAL	3897671,0	5476861,55	4279075,55	4279075,55
4057 - ASSISTÊNCIA MÉDICA	1000000,0	0,0	0	0
0021 - Assistência Médica à PMDF	1000000,0	0,0	0	0
TOTAL - 8217 - SEGURANÇA - GESTÃO E MANUTENÇÃO	32624377,00	29684865,55	28277740,96	28189883,47

Programação Orçamentária Executada:

A ação - Administração de Pessoal-PMDF-DF – Toda a despesa autorizada foi executada com o pagamento de pessoal. Quantitativo físico executado: janeiro: 532,00; fevereiro: 535,00; mar: 523,00; abril: 532,00; maio: 533,00; junho: 546,00; julho: 530,00; agosto: 520,00; setembro: 538,00; outubro: 537,00; novembro: 527,00; dezembro: 512,00. Detalhamento: Servidores ativos remunerados: civis e militares. Obs.: Informação extraída do sistema SAG (DLF).

Foram pagas despesas com Pessoal Ativo – Civis, Comissionados, Militares, Diferença de férias, INSS Patronal e Iprev Patronal. Não houve necessidade de suplementação, apenas remanejamento entre as Naturezas de Despesas. Houve cancelamento de R\$ 3.200.000,00 (três milhões e duzentos mil reais) para remanejamento e suplementação para cobrir despesas com Pessoal Inativo. Após essas movimentações foram alcançados todos os objetivos.

A ação - Concessão de Benefícios a Servidores – PMDF-DF – foi executada com os seguintes quantitativos de benefícios concedidos: janeiro: 377,00; fevereiro: 381,00; março: 373,00; abril: 377,00; maio: 380,00; junho: 380,00; julho: 376,00; agosto: 378,00; setembro: 388,00; outubro: 386,00; novembro: 375,00; dezembro: 374,00. Benefícios concedidos: vale transporte, auxílio alimentação e auxílio creche, e outros. Obs.: Informação extraída do sistema SAG.

A ação de Capacitação de Servidores – Capacitação de Policiais Militares em Mestrados em Direitos Humanos-PMDF - DF, o crédito foi remanejado para a ação de Manutenção do Órgão, por necessidade administrativa.

A ação (EPI) Manutenção de Serviços Administrativos Gerais - PMDF - DF foi executada em sua integralidade financiando os serviços de manutenção da rede Tetra da PMDF, foi 100%



executada com serviços de prestação de serviços para eventos e manutenção predial. São créditos orçamentários provenientes do tesouro, fonte 100, e do Convênio com o INEP, fonte 132. Os créditos da fonte 100 foram executados em sua integralidade e os créditos referentes ao convênio não puderam ser executados pelo fato de ainda estar em fase de licitação e ajustes com o concedente.

Programação Orçamentária Não Executada:

4088 - Capacitação de Servidores - Capacitação de Policiais Militares em Mestrados em Direitos Humanos – PMDF - Distrito Federal

O Processo de capacitação encontra-se em fase de licitação.

4057 - Assistência Médica - Trata-se de uma Emenda Parlamentar em que foi cancelado o crédito, a pedido do Deputado autor da EP.

3. INFORMAÇÕES COMPLEMENTARES

Realizações extraordinárias.

1. Contexto

O Batalhão de Policiamento Escolar (BPEsc), entre outras atribuições, é responsável pela coordenação do policiamento ostensivo escolar e pelo desenvolvimento de programas sociais escolares, por meio da Divisão de Programas Sociais Escolares (DPSE), que coordena dois programas sociais escolares: o Programa de Gestão Compartilhada (PGC) e o Programa Educacional de Resistências às Drogas (Proerd).

O Programa de Gestão Compartilhada consiste na gestão disciplinar dos colégios cívico-militares, os quais funcionam sob a administração compartilhada entre a Polícia Militar do Distrito Federal (PMDF) e a Secretaria de Estado de Educação do Distrito Federal. Por meio da gestão associada de algumas escolas, o projeto envolve representantes da Secretaria de Educação, responsáveis pela gestão pedagógica-administrativa das unidades, e membros da Secretaria de Segurança Pública, como policiais e bombeiros militares, encarregados da gestão disciplinar-cidadã. Esta parceria configura um pacto de integração colaborativa entre as corporações policiais militares e o setor educacional, com o intuito de desenvolver estratégias voltadas à segurança comunitária, ao enfrentamento da violência escolar e à promoção de uma cultura de paz, bem como ao fortalecimento da cidadania.

O Programa Educacional de Resistência às Drogas se baseia na utilização do policial fardado, dentro de sala de aula, abordando o modelo de educação afetiva, do estilo de vida saudável, criando condições para que a criança aprenda a lidar com a ansiedade, resistindo às pressões dos companheiros, elevando sua autoestima e, ainda, solidificando noções de cidadania.

No ano de 2024, a Polícia Militar do Distrito Federal, por meio do BPEsc, fez a Gestão Disciplinar-Cidadã de 08 (oito) Colégios Cívico-Militares do Distrito Federal (CCMDFs):

1. CCMDF CED 01 do Itapoã: no qual estão sendo atendidos, no momento, pelo Projeto do GDF "Escolas de Gestão Compartilhada", 2.358 (dois mil trezentos e cinquenta e oito) estudantes;
2. CCMDF CED 03 de Sobradinho: no qual estão sendo atendidos, no momento, pelo Projeto do GDF "Escolas de Gestão Compartilhada", 1.523 (mil quinhentos e vinte e três) estudantes;
3. CCMDF CED 07 de Ceilândia: no qual estão sendo atendidos, no momento, pelo Projeto do GDF "Escolas de Gestão Compartilhada", 1.949 (mil novecentos e quarenta e nove) estudantes;
4. CCMDF CED 01 da Estrutural: no qual estão sendo atendidos, no momento, pelo Projeto do GDF "Escolas de Gestão Compartilhada", 1.138 (mil cento e trinta e oito) estudantes;
5. CCMDF CED 308 do Recanto das Emas: no qual estão sendo atendidos, no momento, pelo Projeto do GDF "Escolas de Gestão Compartilhada", 1.000 (mil) estudantes;



6. CCMDF CED Estância III de Planaltina: no qual estão sendo atendidos, no momento, pelo Projeto do GDF "Escolas de Gestão Compartilhada", 1.024 (mil e vinte e quatro) estudantes;
7. CCMDF CEF 05 DO Gama: no qual estão sendo atendidos, no momento, pelo Projeto do GDF "Escolas de Gestão Compartilhada", 591 (quinhentos e noventa e um) estudantes;
8. CCMDF CEF 507 DE Samambaia: no qual estão sendo atendidos, no momento, pelo Projeto do GDF "Escolas de Gestão Compartilhada", 689 (seiscentos e oitenta e nove) estudantes.

Ressalta-se que este programa atende alunos dos ensinos fundamental e médio que frequentam as aulas da rede pública de ensino do Distrito Federal nos turnos matutino e vespertino, não sendo estendido aos discentes da Educação de Jovens e Adultos (EJA), que ocorre em algumas dessas unidades, no turno noturno, como nos casos do CCMDF CED 01 da Estrutural, CCMDF CED 07 de Ceilândia e CCMDF CED Estância III de Planaltina.

É importante destacar alguns dados relacionados às atividades realizadas nos Colégios Cívico-Militares do DF durante o ano de 2024, abrangendo as unidades CCM CED 01 da Estrutural, CCM CED 01 do Itapoã, CCM CED 03 de Sobradinho, CCM CED 07 de Ceilândia, CCM CED 308 do Recanto das Emas, CCM CED Estância III de Planaltina, CCM CEF 05 do Gama e CCM CEF 507 de Samambaia, com ênfase nas ações realizadas de janeiro a dezembro de 2024.

Colégio Cívico Militar	CED 01 Estrutural	CED 01 Itapoã	CED 03 Sobradinho	CED 07 Ceilândia	CED 308 Recanto das Emas	CED Estância III Planaltina	CEF 05 Gama	CEF 507 Samambaia	TOTAL
Ocorrências Policiais	12	01	02	11	13	03	12	07	61
Encaminhamentos ao Conselho Tutelar	04	22	02	37	03	18	04	01	91
Ocorrências CBMDF ou SAMU	21	03	05	03	11	02	04	03	52
Palestras com a Comunidade Escolar e Atendimentos aos Pais pela Equipe Disciplinar	05	49	24	72	133	14	56	06	359
Fatos Observados Negativos	11.554	7.134	7.530	7.367	8.667	2.353	5.526	7.085	57.216
Fatos Observados Positivos	2.052	1.435	622	2.092	2.317	271	1.063	1.977	11.829
Alunos Transferidos	111	331	122	133	82	53	80	154	1.066
Evasão Escolar	10	11	0	117	0	13	02	0	153
Suspensões de Sala de Aula	230	815	456	948	461	558	87	470	4.025
Buscas Ativas (visitas Comunitárias Escolares)	22	02	0	217	13	142	16	04	416
Alunos Atendidos	1.138	2.358	1.523	1.949	1.000	1.024	591	689	10.272

2. RELATO:

Com relação ao Programa Educacional de Resistência às Drogas (Proerd), segue abaixo quantitativo de atendimentos realizados pelo Proerd durante o ano de 2024.

Unidade	Eixo	Programa Social	Projeto	Quantidade de Atendimentos	Aluno nos Currículos do PROERD
BPESC	EDUCAÇÃO	PROERD	Currículos Escolares	366 Turmas atendidas	9.032
			Palestras Preventivas	223 Palestras	51.853
			STANDS/representações/DAREN	109 STANDS/representações/DAREN	26.348
			Cursos Atualizações e Instruções	05 Cursos	81



TOTAL	87.314
--------------	---------------

3. Conclusão

A gestão dos Colégios Cívico-Militares pela PMDF enfrenta desafios como adaptação pedagógica, disciplina, integração comunitária e questões culturais. Apesar de seu objetivo de promover disciplina, respeito e civismo, a implementação ainda exige ajustes para alcançar efetividade pedagógica e disciplinar.

As escolas cívico-militares do Distrito Federal integram policiais militares à rotina escolar para promover disciplina e segurança. Contudo, a insuficiência de efetivo limita essa atuação, comprometendo a proteção de alunos, professores e da comunidade escolar.

A recomposição do efetivo nos Colégios Cívico-Militares (CCM) é essencial para suprir o déficit atual. Essa medida visa atender à proporção estipulada pela Portaria Conjunta nº 22, de 28 de outubro de 2020, que prevê no máximo 1 (um) instrutor para cada 60 (sessenta) alunos, garantindo uma atuação eficaz como comandantes, supervisores, instrutores e monitores disciplinares.

Relatório Gerencial de Atividades Desenvolvidas pelo Centro de Políticas De Segurança Pública Durante o Ano De 2024

I - Introdução

A princípio, releva mencionar as competências do Centro de Políticas de Segurança Pública (CPSP) da Polícia Militar do Distrito Federal (PMDF) consoante o disposto no Art. 39-A do Decreto Distrital Nº 45.872, de 05 de junho de 2024, publicado no DODF Nº 106 de 06 de junho de 2024:

“Art. 39-A. Ao Centro de Políticas de Segurança Pública, órgão de apoio do Comando de Policiamento Especializado, compete assessorar na implementação e consolidação das políticas de segurança pública e no desenvolvimento de programas sociais preventivos voltados à sociedade”.

Tais missões são desempenhadas pelo referido Centro por intermédio, em especial, das seguintes subunidades:

II - Desenvolvimento

A) Seção de Prevenção Orientada à Violência Doméstica e Familiar (SPROVID)

1. Conceito

O Policiamento de Prevenção Orientado à Violência Doméstica - PROVID é uma estratégia de policiamento baseada na filosofia de Polícia Comunitária, com a abordagem orientada para a solução do problema de violência doméstica, que atua na prevenção e no enfrentamento desse problema, visando prevenir, inibir e interromper o ciclo da violência doméstica.

2. Objetivo

O PROVID tem o objetivo de promover a segurança pública e os direitos humanos, atuando na prevenção e no enfrentamento da violência doméstica e familiar, tendo três eixos orientadores, conforme a seguir:

1º Eixo: Prevenção Primária - ações e campanhas educativas voltadas para prevenção à violência doméstica e familiar;

2º Eixo: Prevenção Secundária - acompanhamento e monitoramento das famílias em contexto de violência doméstica, por meio de visitas solidárias a essas famílias, bem como, por meio do policiamento ostensivo nas imediações de suas residências.

3º Eixo: Articulação em rede - articulação com os órgãos que compõem a rede de enfrentamento à violência doméstica e familiar, bem como, com as entidades não governamentais e a sociedade civil organizada.



3. Contextualização

No ano de 1991 na cidade da Ceilândia foi idealizado um programa social da Polícia Militar do Distrito Federal, o qual foi denominado EDUCS – Educação para Cidadania e Segurança, a época sob o comando do 8º BPM.

O objetivo do EDUCS era de trabalhar a segurança pública na esfera da prevenção. Assim, as atividades foram iniciadas por meio do projeto denominado ALÉM DE LER, e à medida que o contato com a comunidade foi se estreitando em decorrência do vínculo de confiança proporcionado pelo projeto, essas pessoas começaram a fazer denúncias de crimes em geral, inclusive as situações de violência doméstica e familiar.

Dessa forma, à medida que as denúncias ocorriam, os casos passaram a ser atendidos, privilegiando-se as ocorrências de violência doméstica pela maior frequência com que elas ocorriam e pelas implicações negativas que esses casos produzem nas famílias.

Diante dessa nova conjuntura e com uma concepção mais alinhada à realidade social, a PMDF ampliou a modalidade do atendimento, modificando o objetivo principal do projeto EDUCS, transferindo a ênfase do "Além de Ler" para ações preventivas direcionadas enfrentamento à violência doméstica e familiar.

Inicialmente o programa foi regulamentado pela Portaria nº 531/2006, que foi revogada pela Portaria nº 885/2013, que também foi revogada pela Portaria nº 926/2014. Até então, o programa continuava com o nome EDUCS (Educação para Cidadania e Segurança).

Em consonância com a evolução descrita, apoiada pela legitimidade das atividades desenvolvidas e verificando-se a necessidade de conferir real identidade as ações executadas pelo programa, em 24 de outubro de 2014, a PMDF decidiu alterar o nome do Programa de Educação para Cidadania e Segurança – EDUCS, o qual passou a ser denominado Policiamento de Prevenção Orientado à Violência Doméstica e Familiar – PROVID, consolidando essa mudança por meio da Portaria nº 985/2015, que, mais uma vez, por necessidade de aperfeiçoamento das diretrizes que orientam o Policiamento PROVID, foi editada a Portaria Nº 1.174, de 15 de abril de 2021.

O Policiamento PROVID obtém respaldo no art. 226, § 8º da Constituição Federal; na Convenção Interamericana para Prevenir, Punir e Erradicar a Violência contra a Mulher; na Lei 11.340/2006 (Lei Maria da Penha); na Lei 8.069/1990 (Estatuto da Criança e do Adolescente); na Lei 10.741/2003 (Estatuto do Idoso) e na Lei Distrital nº 6.872, de 24 de junho de 2021, que institui legalmente no âmbito do Distrito Federal o Policiamento de Prevenção Orientada à Violência Doméstica e Familiar – PROVID.

O PROVID busca atender qualquer pessoa vítima de violência doméstica, independentemente de sexo, orientação sexual, deficiência, compreendida por criança, adolescente, mulher, homem, idoso, incluindo-se aí o próprio ofensor, estejam os casos judicializados ou não.

Esse policiamento muda a lógica do policiamento ostensivo, pois trata do crime no seu nascedouro, atenuando sua proliferação desenfreada, evitando a reincidência, a desestruturação familiar, o envolvimento dos membros da unidade familiar em atividades criminosas, e conseqüentemente o aumento da violência.

Nesse sentido, foi entabulado Acordo de Cooperação Técnica - ACT entre a União Federal, representada pelo TJDFT e o Distrito Federal, representado pela Polícia Militar do Distrito Federal, objetivando estabelecer um regime de cooperação mútua entre os partícipes, visando atuação em conjunto nos atendimentos de famílias em contexto de violência doméstica e familiar, em casos encaminhados pelos Juizados de Violência Doméstica e Familiar contra a Mulher do Distrito Federal, conforme a Lei nº 11.340/2006 (Lei Maria da Penha), baseado na filosofia de Polícia Comunitária, conforme definido na Portaria PMDF nº 1.174/2021. O ACT estabelece um canal de comunicação entre o TJDFT e o PROVID/PMDF nos casos de violência doméstica judicializados e prevê uma série de compromissos a serem observados pela Polícia Militar do Distrito Federal.

Além dos casos oriundos do TJDFT, o PROVID recebe demandas das mais diversas fontes possíveis, tais como: Ministério Público do Distrito Federal e Territórios; ocorrências atendidas



pela Corporação, outros órgãos que compõem a rede de enfrentamento à violência doméstica e familiar; Corregedoria da Corporação, denúncia espontânea da vítima ou de terceiros, ou mesmo denúncia anônima.

No que tange a abrangência, o PROVID foi expandido para todo o Distrito Federal, alcançando todas as regiões administrativas, sendo que atualmente existem equipes de atendimento em 23 (vinte e três) organizações Policiais Militares.

Em relação ao desempenho e à produtividade do policiamento PROVID, em execução nas unidades operacionais e sob a coordenação geral da SPROVID/CPSP, destacam-se os dados inseridos nas tabelas a seguir:

Prevenção primária:

Descrição do Indicador	Resultado
Palestras	107
Público nas Palestras	5.691

Prevenção secundária:

Descrição do Indicador	Resultado
Total de famílias acompanhadas (casos)	2.254
Total de pessoas acompanhadas	2.827

Vítimas Acompanhadas		
Descrição do Indicador	Resultado	Percentual
Mulheres	1.905	82,53%
Crianças	77	3,33%
Adolescentes	68	2,95%
Idosas	191	8,28%
Idosos	49	2,13%
Homens	18	0,78%
Total de vítimas acompanhadas	2.308	100,00%

Ofensores acompanhados		
Descrição do Indicador	Resultado	Percentual
Homens	382	87,42%
Mulheres	55	12,58%
Total	437	100,00%

Visitas solidárias e outros atendimentos	
Descrição do Indicador	Resultado
Visitas domiciliares de acompanhamento às famílias em contexto de violência doméstica.	25.860
Atendimentos não vinculados aos casos acompanhados pelo PROVID	3.323
Total	29.183

Origem das demandas		
Descrição do Indicador	Resultado	Percentual
PMDF	789	35,01%
TJDFT	673	29,86%
Outros	792	35,13
Total	2.254	100,00%

Articulação em rede

Descrição do Indicador	Resultado	Participantes
Reuniões	174	4.569
Outras Ações	149	11.032
Total	323	15.601



B) Seção de Programas e Ações Sociais (SPAS)

1. Introdução:

Os Programas de Ações Sociais Preventivos de Segurança Pública desenvolvidos no âmbito da PMDF têm o objetivo de promover a segurança pública, aproximando a polícia da comunidade, atuando na prevenção e no enfrentamento à violência contra os grupos vulneráveis e ao uso de drogas, na educação ambiental e na educação de trânsito.

Possuem 03 (três) eixos orientadores:

I – ações e campanhas com foco na prevenção primária, em especial, ações educativas voltadas para a educação ambiental, de trânsito, prevenção às drogas e à violência contra mulheres, crianças adolescentes, idosos, pessoas com deficiência e demais grupos em situação de vulnerabilidade, visando ao fortalecimento da proteção e defesa social;

II – ações de prevenção secundária, voltadas para a interação com famílias em contexto de vulnerabilidade;

III – articulação com os órgãos governamentais, em especial com alunos de escolas públicas, em áreas mais vulneráveis, bem como entidades não governamentais e a sociedade civil em geral.

2. Histórico dos Programas Preventivos:

Em agosto de 1992, por meio de uma parceria entre o Consulado dos Estados Unidos e a Polícia Militar do Estado do Rio de Janeiro (PMERJ), integrantes do *Drug Abuse Resistance Education America* (D.A.R.E.) vieram ao Brasil para capacitar policiais militares do RJ em um curso, ocasião a partir da qual foi implementada a versão, em língua portuguesa, do D.A.R.E., que foi intitulado "Programa Educacional de Resistência às Drogas e à Violência (PROERD).

Por sua vez, em 1997, quatro policiais militares do Distrito Federal foram convidados para participar do 1º Curso Nacional de Formação de Instrutores PROERD da Polícia Militar do Estado de São Paulo (PMESP).

Após a conclusão do curso e o retorno à Brasília, três desses policiais militares, que trabalhavam no 6º Batalhão de Polícia Militar (responsável, exclusivamente, pela execução do policiamento no perímetro escolar das unidades de ensino do DF, atualmente denominado Batalhão de Policiamento Escolar – BPEsc), realizaram uma seleção com policiais militares deste batalhão com vistas à realização do primeiro curso de formação de instrutores PROERD em Brasília.

Assim, quando da sua implantação no DF, que ocorreu em 1998, o PROERD - o qual consiste em um esforço cooperativo entre a Polícia Militar, a escola e a família para prevenir o uso de drogas e a prática de atos de violência entre estudantes dos ensinos fundamental e médio, bem como nas comunidades - era coordenado e executado pelo 6º BPM ("Batalhão Escolar").

Por seu turno, o Programa de Educação Ambiental Lobo Guará (PREALG), que é desenvolvido pelo Batalhão de Polícia Militar Ambiental (BPMA) com vistas a promover, mediante a prática da educação ambiental, a prevenção primária de crimes ambientais, como estratégia para o fortalecimento da Política Distrital de Segurança Pública, foi instituído na PMDF em 30/09/2003 e teve as suas origens no Grupo de Teatro Ecologia, criado, em 1988, por valorosos policiais militares lotados na antiga Companhia de Policiamento Florestal (CPFlo), hoje BPMA.

Já, por meio da Portaria PMDF nº 509/2006, foi instituído, no âmbito da PMDF, o Grupo de Prevenção e Educação para o Trânsito (GPET), cuja coordenação executiva é atualmente realizada pelo Comando de Policiamento de Trânsito (CPTTran) e que, por intermédio das ações educativas e lúdicas realizadas pelo Teatro Rodovia e pelo Guardiões do Trânsito, ensina normas e procedimentos de prevenção e segurança no trânsito e promove a prevenção às infrações de trânsito.

Em 2006, a coordenação geral do PROERD, do PREALG e do GPET, dos demais programas sociais preventivos de segurança pública desenvolvidos no âmbito da corporação, dos cursos, dos planejamentos estratégico e operacional e das diretrizes de aplicação das atividades a



eles afetas (eventos sociais e educacionais, critério de atendimento e coordenação pedagógica do efetivo de instrutores) estava a cargo do Chefe do Estado-Maior da PMDF, por intermédio da Coordenação de Programas e Projetos Especiais (CPPE), embrião do que viria a se tornar, hodiernamente, o Centro de Políticas de Segurança Pública.

Em 2007, por meio da Portaria PMDF nº 557, de 03 de abril, foi criado o Núcleo da Diretoria de Ações Preventivas e Integração Social (NDAPIS), subordinado ao Gabinete do Comandante-Geral, passando a esse núcleo a incumbência de coordenar os mencionados programas.

Nesse mesmo ano, mediante a Portaria PMDF nº 584, de 04 de dezembro, o NDAPIS passou a ser designado Centro de Programas Comunitários e Ações Sociais (CPCAS), ampliando-se, assim, a competência desta unidade, a qual, além de continuar coordenando os programas citados, passou a coordenar as atividades de polícia comunitária a serem executadas pelas unidades operacionais, sendo voltada não apenas para o atendimento de ocorrências, mas também para a prevenção criminal, com ênfase na prevenção primária, que se trata da adoção de medidas de proteção específicas para evitar que o crime se manifeste.

A polícia comunitária, que promove a integração dos esforços da polícia e da comunidade na tentativa de eliminar as causas da violência e do crime, também se ocupa dos fatores de risco, com vistas a reduzir a exposição de grupos populacionais a riscos e a fortalecer mecanismos protetores. Tais ações refletem diretamente na qualidade de vida da comunidade e são essenciais para essa prevenção.

Em 2009, foi criada a Assessoria de Polícia Comunitária, subordinada ao Estado-Maior, para assumir as competências do extinto CPCAS com o objetivo de implementar e difundir a filosofia de Polícia Comunitária, além de coordenar as ações sociais de prevenção.

Por sua vez, em 2010, por meio do Decreto Distrital nº 31.793, de 11 de junho, foi criado, na estrutura organizacional da PMDF, o Centro de Polícia Comunitária e Direitos Humanos (CPCDH), órgão de apoio ao Comando-Geral.

Tendo como um de seus valores o respeito aos direitos humanos e como uma de suas prioridades o fortalecimento da abordagem comunitária de polícia, a PMDF, como instituição a serviço da cidadania em uma de suas demandas mais básicas, a Segurança Pública, adota a filosofia de polícia comunitária como meta, a ser atingida para assegurar o melhor atendimento ao cidadão-usuário e, simultaneamente, não ultrapassar os limites de sua atuação diária no que concerne à proteção das pessoas.

A promoção dos direitos humanos é condição indispensável para a garantia de uma sociedade justa e democrática. Nesse sentido, a polícia militar, por ser ostensiva e preventiva, é uma das instituições mais próximas do cidadão em situação de violência. Assim, tem o dever de pautar todas as suas ações respeitando a dignidade da pessoa humana.

O policial, em razão da natural autoridade moral que porta, tem o potencial de ser o mais marcante promotor dos direitos humanos, sendo um importante agente de transformação social. Nesse sentido, para o policial promotor dos direitos humanos, não é suficiente prevenir, abordar, prender e/ou conduzir pessoas; é indispensável que todas as suas ações sejam realizadas de forma correta, ética, íntegra, responsável e em conformidade com as leis e a cidadania.

Nesse sentido, capacitar os policiais militares da PMDF quanto às ações de promoção, proteção e defesa dos direitos humanos em todas as suas dimensões, sejam elas jurídicas, administrativas, interpessoais ou operacionais, é de extrema relevância para embasar e fortalecer a sua atuação profissional.

O CPCDH, além de assessorar o Comando-Geral da corporação na implementação e consolidação da filosofia de polícia comunitária e de direitos humanos, promovia o desenvolvimento de programas sociais preventivos de segurança pública voltados para a comunidade, coordenando programas como o PROERD, o PREALG e o GEPET.

Considerando o crescimento das demandas, a Divisão de Polícia Comunitária do então CPCDH passou a ser denominada Divisão de Polícia Comunitária e PROVID com a publicação do



Decreto Distrital nº 37.321/2016, o qual também alterou a denominação desse Centro para Centro de Políticas Públicas (CPP), subordinado ao Comandante-Geral e responsável por planejar, coordenar, orientar e controlar as atividades relativas ao trato de políticas públicas no âmbito da corporação e assessorar o Comando-Geral no desenvolvimento de programas sociais preventivos de segurança pública e na implementação e consolidação das políticas relacionadas, dentre outras, à igualdade racial e de gênero, à Agenda Ambiental e à filosofia de polícia comunitária e de direitos humanos.

Ademais, em decorrência da implantação, em 2019, do Projeto do GDF "Escolas de Gestão Compartilhada", coube ao CPSP realizar a gestão disciplinar dos Colégios Cívico- Militares do Distrito Federal (CCMDFs) sob a administração compartilhada entre a PMDF e a Secretaria de Educação do Distrito Federal, por meio da atuação de efetivo da UPM classificado na então Seção de Colégios Cívico-Militares e subunidades subordinadas (Direções Disciplinares dos Colégios Cívico-Militares CED 01 da Estrutural; CED 03 de Sobradinho; 9 CED 07 de Ceilândia; CED 308 do Recanto das Emas; CED 01 do Itapoã; e CED Estância III de Planaltina), perdurando essa missão, afeta sobremaneira à atividade-fim da corporação, sob o encargo deste Centro até março de 2023, quando foi transferida para o BPEsc, juntamente com o efetivo e os meios materiais nela empregados.

Por sua vez, tendo em vista que a PMDF trata de políticas públicas voltadas à sua área de competência, a segurança pública, tomando decisões com vistas à preservação e ao restabelecimento da ordem pública e da paz social mediante a definição de objetivos e estratégias de atuação e de alocação de recursos públicos, o CPP passou, com a edição do Decreto Distrital nº 41.167/2020, a ser designado Centro de Políticas de Segurança Pública, órgão de apoio que já foi subordinado ao Subcomandante-Geral e que, atualmente, com a alteração do referido decreto pelo Decreto Distrital nº 45.872, de 05 de junho de 2024, passou a ser subordinado ao Comando de Policiamento Especializado, incumbindo ao citado Centro assessorar na implementação e consolidação das políticas de segurança pública e no desenvolvimento de programas sociais preventivos voltados à sociedade.

Em 2021, com o intuito de, mais uma vez, aperfeiçoar as diretrizes que orientam o policiamento PROVID, a Portaria PMDF nº 985/2015 foi revogada pela Portaria PMDF nº 1.174, de 15 de abril daquele ano, tendo essa política de segurança pública, em decorrência do seu êxito e da visibilidade alcançada, sido legalmente consolidada no âmbito do Distrito Federal mediante a Lei Distrital nº 6.872, de 24 de junho de 2021.

Tal policiamento é respaldado também no artigo 226, § 8º, da Constituição Federal; na Convenção Interamericana para Prevenir, Punir e Erradicar a Violência contra a Mulher; na Lei nº 11.340/2006 (Lei Maria da Penha); na Lei nº 8.069/1990 (Estatuto da Criança e do Adolescente); e na Lei nº 10.741/2003 (Estatuto do Idoso).

Detalhando as competências do CPSP, o Regimento Interno do Departamento de Operações ressalta que cabe à mencionada UPM assessorar no desenvolvimento, na implementação e na consolidação das políticas de segurança pública relacionadas, dentre outras, à promoção dos direitos humanos e da polícia comunitária, à redução da violência contra grupos em situação de vulnerabilidade e à atuação em programas e ações sociais preventivos de segurança pública.

À Seção de Programas e Ações Sociais, dentre outras missões, compete assessorar a chefia do CPSP na proposição, implementação, coordenação, orientação, avaliação, divulgação e consolidação dos recursos e das atividades referentes aos programas e às ações sociais preventivos de segurança pública desenvolvidos no âmbito da Corporação.

Em razão dos comandos normativos supracitados, o CPSP realiza, em suma, a coordenação geral técnica do policiamento PROVID e dos programas sociais preventivos de segurança pública, regulamentados, no âmbito da PMDF, por meio da Portaria PMDF nº 1.325, de 22 de setembro de 2023, e auxilia a corporação no estabelecimento e na disseminação de normas e estratégias voltadas à promoção dos direitos humanos e à polícia comunitária, a exemplo da Rede de Proteção Comunitária, cabendo-lhe propor a atualização contínua de diretrizes, planos, procedimentos e ordens referentes à sua alçada.



3. Resumo das Atividades Ofertadas pelos Programas Preventivos de Segurança Pública na PMDF:

Programas Educacional de Resistência às Drogas (PROERD): O PROERD é a adaptação brasileira do programa norte americano D.A.R.E., surgido em 1983. De caráter social e preventivo, o programa consiste num esforço cooperativo entre a Polícia Militar, Escola, Família e Comunidade, oferecendo atividades educacionais em sala de aula, a fim de prevenir o uso de drogas e a violência por meio de escolhas seguras e saudáveis. O Batalhão de Policiamento Escolar (BPEsc), é o responsável pela coordenação pedagógica e pela formação em nível nacional de Instrutores e Mentores para o programa.

Programa de Educação Ambiental Lobo Guará (PREALG): O PREALG é executado pelo Batalhão de Polícia Militar Ambiental (BPMA) e atua promovendo a prevenção primária de crimes ambientais mediante a prática da educação ambiental como estratégia para o fortalecimento da Política Distrital de Segurança Pública. São ofertadas aulas presenciais e o serviço é prestado durante o ano letivo. Os pilares do programa são os projetos: Teatro Lobo Guará, Guardiã Ambiental e Saber Cerrado essa atividade é voltada, para a educação ambiental em parceria com o ICMBio, no Parque Nacional de Brasília.

Grupo de Prevenção e Educação para o Trânsito (GPET): Criado e desenvolvido pelo CPTRAN, o programa executa ações educativas de trânsito por meio de campanhas educativas, aulas, palestras expositivas e apresentações teatrais em escolas, eventos e datas especiais. São executados por meio dos guardiões do trânsito e por meio de apresentação de uma peça teatral que ensina de forma lúdica os procedimentos de prevenção e segurança no trânsito.

Escola de Equitação e Equoterapia no RPMON: A equitação é uma atividade esportiva que exige significativa variação do trabalho muscular do cavaleiro. Os alunos recebem noções de cidadania, respeito às normas vigentes, auxiliando na formação do cidadão e aprimorando atributos na área afetiva, tais como coragem, liderança e tomada de decisões. A equoterapia é um método terapêutico que utiliza o cavalo dentro de uma abordagem interdisciplinar nas áreas de saúde, educação e equitação, buscando o desenvolvimento biopsicossocial de pessoas com deficiência e/ou com necessidades especiais.

Academia de Jiu-Jitsu 2 de Ouro - 2º BPM: Criado e desenvolvido no 2º BPM, na Região Administrativa de Taguatinga, a Academia de Jiu-jitsu 2 de ouro oferece aulas gratuitas de Jiu-Jitsu para a comunidade em geral. O objetivo da academia é aumentar a interação do público com a PMDF e fomentar a prática de esportes.

Prevenindo com Arte - 4º BPM: Criado e desenvolvido no 4º Batalhão da Polícia Militar do Distrito Federal, na região administrativa do Guará, iniciou suas atividades em 5 de novembro de 2015. O Projeto oferece cerca de 16 modalidades esportivas dentro do próprio Batalhão, para crianças, adolescentes, adultos e idosos do Distrito Federal e do entorno. O objetivo do projeto é aumentar a interação do público com a PMDF e fomentar a prática de esportes.

Escola de Futebol de Salão Formando Cidadãos - 11º BPM: Criado e desenvolvido no 11º BPM, a Escolinha de futebol Formando Cidadãos oferece aulas gratuitas de futebol para crianças e adolescentes em contexto de vulnerabilidade. O objetivo do programa preventivo é aumentar a interação do público com a PMDF, fomentar a prática de esportes e baixar os índices de criminalidade na cidade de Samambaia.

Programa de Desenvolvimento Esportivo de Brazlândia - 16º BPM: Criado e desenvolvido no 16º BPM, na cidade de Brazlândia, o programa oferece aulas gratuitas de Jiu-Jitsu, Futebol e Treino Funcional para a comunidade em geral. O objetivo do programa é aumentar a interação do público com a PMDF e fomentar a prática de esportes.

Bom de Bola – Craque na Escola - 21º BPM: Criado e desenvolvido no 21º BPM, O Programa Bom De Bola – Craque Na Escola, na cidade de São Sebastião oferece aulas gratuitas de futebol para crianças e adolescentes de 08 a 14 anos, no contraturno escolar. O objetivo do programa é aumentar a interação do público com a PMDF e fomentar a prática de esportes.



Academia de Jiu-Jitsu e Defesa Pessoal Lago Forte - 24º BPM: Criado e desenvolvido no 24º BPM, o Projeto Lago Forte, oferece aulas gratuitas de Jiu-Jitsu e Defesa Pessoal Feminina para a comunidade em geral. O objetivo da academia é aumentar a interação do público com a PMDF e fomentar a prática de esportes.

4. Produtividade dos Programas Preventivos da PMDF:

Em relação ao desempenho e à produtividade dos programas preventivos, em execução nas unidades operacionais e sob a coordenação geral da SPAS/CPSP, destacam-se os dados inseridos nas tabelas a seguir:

Prevenção Primária:

Quantidade geral de atendimentos:

Produtividade dos Programas Preventivos da PMDF: Quantidade Geral de Atendimentos (2024)

1. BPESC - Programa Educacional de Resistência às Drogas (PROERD)

Eixo: Educação

Região Administrativa: Diversas

Indicador:

- Currículo Escolar (aulas nas escolas): 91.595 atendimentos
- Palestras: 56.138 atendimentos
- Presença do mascote: 24.339 atendimentos

2. BPMA - Programa de Educação Ambiental Lobo Guará (PREALG)

Eixo: Educação

Indicador:

- Saber Cerrado: 4.468 atendimentos
- Teatro Lobo Guará: 22.683 atendimentos
- Presença do mascote: 31.657 atendimentos
- Guardiões Ambientais (aulas nas escolas): 8.951 atendimentos
- Palestras: 1.236 atendimentos
- Estande: 5.536 atendimentos

3. CPTRAN - Grupo de Prevenção e Educação para o Trânsito (GPET)

Eixo: Educação

Indicador:

- Guardiões do Trânsito (aulas nas escolas): 3.414 atendimentos
- Teatro Rodovia: 13.581 atendimentos
- Presença do mascote: 20.543 atendimentos

4. RPMON

Eixo: Saúde

Saúde: Equoterapia e Escola de Equitação do RPMon

Esporte: Escola de Equitação

Região Administrativa: Riacho Fundo 1

Indicador:

- Equoterapia: 3.687 atendimentos
- Ação Social (equoterapia): 123 atendimentos
- Escola de Equitação: 7.450 atendimentos
- Ação social (escola de equitação): 154 atendimentos

5. 2º BPM - Academia Dois de Ouro

Eixo: Esporte



Região Administrativa: Taguatinga

Indicador:

- Jiu-Jitsu: 7.098 atendimentos
- Ação social: 86 atendimentos

6. 4º BPM - Prevenindo com Arte

Eixo: Esporte

Região Administrativa: Guará

Indicador:

- Capoeira adulto/ Capoeira Caxixi: 2.233 atendimentos
- Capoeira Kids/ Capoeira N'Golo: 1.534 atendimentos
- Ritmos: 2.228 atendimentos
- Ritmos Latinos: 792 atendimentos
- Defesa Pessoal: 13.245 atendimentos
- Jiu-jitsu Kids: 2.886 atendimentos
- Jiu-Jitsu: 3.298 atendimentos
- Judô infantil: 6.033 atendimentos
- Karatê: 5.507 atendimentos
- Kickboxing: 4.576 atendimentos
- Muay Thai: 3.621 atendimentos
- PARATAEKWONDO: 428 atendimentos
- TAEKWONDO: 4.603 atendimentos
- Futebol Sub 7: 8.119 atendimentos
- Futebol Sub 9: 5.347 atendimentos
- Futebol Sub 11: 5.130 atendimentos
- Futebol Sub 13: 4.048 atendimentos
- Futebol Sub 15: 2.574 atendimentos
- Ginastica da melhor idade: 13.788 atendimentos
- Treinamento Funcional 1: 5.673 atendimentos
- Treinamento Funcional 2: 4.013 atendimentos
- Treinamento Funcional 3: 1.110 atendimentos
- Treinamento Funcional 4: 1.554 atendimentos
- Treinamento Funcional 5: 2.035 atendimentos
- Treinamento Funcional 6: 2.460 atendimentos
- Treinamento Funcional 7: 1.476 atendimentos
- Treinamento Funcional 8: 416 atendimentos
- Treinamento Funcional 9: 663 atendimentos
- Ação Social: 0 atendimentos

7. 11º BPM - Formando Cidadão

Eixo: Esporte

Região Administrativa: Samambaia

Indicador:

- Futebol: 10.363 atendimentos
- Ação Social: 659 atendimentos

8. 16º BPM - Esportivo de Brazlândia

Eixo: Esporte

Região Administrativa: Brazlândia

Indicador:

- Futsal: 7.382 atendimentos
- Jiu-jitsu: 9.759 atendimentos
- Funcional: 5.371 atendimentos



- Ação social: 1.084 atendimentos

9. 21º BPM - Bom de Bola - Craque na Escola

Eixo: Esporte

Região Administrativa: São Sebastião

Indicador:

- Aulas de Futebol: 6.178 atendimentos
- Ação Social: 1.357 atendimentos

10. 24º BPM - Lago Norte

Eixo: Esporte

Região Administrativa: Lago Norte

Indicador:

- Aulas de Jiu-Jitsu e Defesa Pessoal: 2.315 atendimentos
- Ação Social: 28 atendimentos

Total de Atendimentos no Ano de 2024: 456.625

Quantidade de assistidos:

1. BPESC - Programa Educacional de Resistência às Drogas (PROERD)

Eixo: Educação

Programa Preventivo: PROERD

Indicador:

- Currículo Escolar (aulas nas escolas);
- Palestras;
- Presença do mascote;

2. BPMA - Programa de Educação Ambiental Lobo Guará (PREALG)

Eixo: Educação

Programa Preventivo: PREALG

Indicador:

- Saber Cerrado;
- Teatro Lobo Guará;
- Presença do mascote;
- Guardiões Ambientais (aulas nas escolas);
- Palestras;
- Estande.

3. CPTRAN - Grupo de Prevenção e Educação para o Trânsito (GPET)

Eixo: Educação

Programa Preventivo: GPET

Indicador:

- Guardiões do trânsito;
- Teatro Rodovia;
- Presença do Mascote.

4. RPMON

Eixo: Saúde

Programa Preventivo: Equoterapia e Escola de Equitação do RPMon

Indicador: equoterapia.

Eixo: Esporte



Programa Preventivo: Escola de Equitação

Indicador: Escola de Equitação.

5. 2º BPM - Academia Dois de Ouro

Eixo: Esporte

Programa Preventivo: Jiu-Jitsu

Indicador: Jiu-Jitsu

6. 4º BPM - Prevenindo com Arte

Eixo: Esporte

Programa Preventivo: Prevenindo com arte

Indicador:

- Capoeira adulto/ Caxixi;
- Capoeira Kids/ N'Golo;
- Ritmos;
- Ritmos Latinos;
- Defesa Pessoal;
- Jiu-jitsu Kids;
- Jiu-Jitsu;
- Judô infantil;
- Karatê;
- Kickboxing;
- Muay Thai;
- PARA TAEKWONDO;
- TAEKWONDO;
- Futebol Sub (7 - 9 - 11 - 13 - 15);
- Ginastica da Melhor idade;
- Treinamento Funcional 1 a 9 anos.

7. 11º BPM - Formando Cidadão

Eixo: Esporte

Programa Preventivo: Formando Cidadão

Indicador: Futebol.

8. 16º BPM - Esportivo de Brazlândia

Eixo: Esporte

Programa Preventivo: Esportivo de Brazlândia

Indicador:

- Futsal;
- Jiu-Jitsu;
- Funcional.

9. 21º BPM - Bom de Bola - Craque na Escola

Eixo: Esporte

Programa Preventivo: Bom de Bola - Craque na Escola

Indicador: Aulas de Futebol.

10. 24º BPM - Lago Norte

Eixo: Esporte

Programa Preventivo: Lago Forte

Indicador: Aulas de Jiu-Jitsu e Defesa Pessoal.

4.2 Quantidade turmas e alunos formadas no eixo educação



UPM	Programa Preventivo	Turmas	Alunos Formados
BPESC	PROERD	366	9.303
BPMA	PREALG	47	927
CPTRAN	GPET	72	1.541

SEÇÃO DE DIREITOS HUMANOS (SDH)

A Seção de Direitos Humanos tem por finalidade apresentar a chefia do CPSP informações acerca das atividades desenvolvidas e da produtividade durante os meses de janeiro a dezembro de 2024, constituindo ferramenta importante de mensuração dos resultados e consequências das políticas de segurança pública executadas pela Corporação (indicadores de eficiência).

Janeiro

- Análise da Lei 14.531 de 10 de janeiro de 2024 (Política Nacional de Segurança Pública e Política Nacional de Prevenção da Automutilação e do Suicídio); e
- Estudo de manuais que tratam da Abordagem Policial sob a ótica dos Direitos Humanos e prosseguimento da elaboração do manual da PMDF;

Fevereiro

- Pesquisa sobre abordagem policial à mulher trans e ao público LGBTQI+
- Estudo do Manual de Abordagem Policial sob a Ótica dos Direitos Humanos;

Março

- Continuidade do estudo do Manual de Abordagem Policial sob a Ótica dos Direitos Humanos;
- Reunião de trabalho acerca da apresentação pessoal de cabelos crespos femininos no âmbito da Corporação que ocorreu no EM;

Abril

- Estudo sobre a História dos Direitos Humanos;
- Reunião de trabalho acerca da apresentação pessoal de cabelos crespos femininos no âmbito da Corporação;
- Participação de integrante da seção de Direitos Humanos no Curso Gestão dos riscos psicossociais e qualidade de vida do trabalho.
- Resposta - Sugestão de temas para TCC do CAO 2024.
- Pesquisa sobre abordagem policial à população LGBTQIA+.
- Resposta às políticas de prevenção criminal voltadas para público LGBTQIAPN+, desenvolvidas pela Secretaria de Estado de Segurança Pública do Distrito Federal, a fim de padronizar os procedimentos operacionais de atendimento e de abordagem ao referido público.
- Resposta ao Ministério Público acerca de requisição de informações acerca da situação atual da segurança do Setor Comercial Sul com foco na população de rua.
- Participação de integrante da seção de Direitos Humanos, da reunião, do "Projeto FAÇA BONITO" (Reunião de Rede), que objetiva intervir com ações e procedimentos que levem a sociedade a atuar como agente de proteção no combate ao abuso e exploração sexual de crianças e adolescentes

Maiο

- Atualização sobre legislação voltada a segurança pública a luz dos Direitos Humanos;

Junho

- Levantamento de profissionais da área de Direitos Humanos para compor o quadro de professores e palestrantes do Curso de Direitos Humanos promovido pela PMDF;
- No dia 21 de junho de 2024, iniciou-se o 1º Curso de Multiplicador de Direitos Humanos Aplicados à Atividade Policial - 2024, nível misto.



Julho

- No dia 05 de julho de 2024, término do 1º Curso de Multiplicador de Direitos Humanos Aplicados à Atividade Policial - 2024, nível misto e Formatura realizada no dia 09 de julho no auditório do CGC.

- Estudos diversos relacionados a Disciplina de Direito Humanos.

Agosto

- Estudo quanto a elaboração do POP - Abordagem ao público LGBTQI+.

Setembro

- Estudo de procedimentos em abordagens ao público LGBTQIAP+;

- Estudo sobre a influência do racismo estrutural sobre a atividade policial.

Outubro

- Organização do evento em homenagem ao dia da Consciência Negra: Construindo Pontes - 1º Encontro de Fortalecimento da interseccionalidade, a se realizar no dia 03/12/2024 às 20h, no Museu Vivo da Memória Candanga;

- Estudo de procedimentos em abordagens ao público LGBTQIAP+;

- Participação no 3º Seminário da Luta Antirracista da Defensoria Pública do DF;

- Participação no Seminário do Ministério dos Direitos Humanos e Cidadania, em defesa dos direitos dos idosos;

- Planejamento da parceria com a Polícia Rodoviária Federal no projeto de inclusão da pessoa autista e conscientização do público interno/ externo a respeito do tema;

- Estudo sobre a influência do racismo estrutural sobre a atividade policial.

Novembro

- Organização do evento em homenagem ao dia da Consciência Negra: Construindo Pontes - 1º Encontro de Fortalecimento da interseccionalidade, a se realizar no dia 03/12/2024 às 20h, no Museu Vivo da Memória Candanga;

- Estudo de procedimentos em abordagens ao público LGBTQIAP+;

- Planejamento da parceria com a Polícia Rodoviária Federal no projeto de inclusão da pessoa autista e conscientização do público interno/ externo a respeito do tema;

- Viagem para participação no Seminário Internacional de Policiamento Comunitário, realizado em Belo Horizonte - MG;

- Estudo sobre a influência do racismo estrutural sobre a atividade policial.

Dezembro

- Reunião de Alinhamento do Grupo de Trabalho do Acordo de Cooperação Técnica para elaboração de protocolo mínimo na utilização da Língua Brasileira de Sinais (Libras);

- Realização do evento em homenagem ao dia da Consciência Negra: Construindo Pontes - 1º Encontro de Fortalecimento da interseccionalidade, a se realizar no dia 03/12/2024 às 20h, no Museu Vivo da Memória Candanga;

- Estudo de procedimentos em abordagens ao público LGBTQIAP+;

- Planejamento do Curso de Multiplicador de Direitos Humanos para 2025.

Síntese de Outros Índices Alcançados Pela Polícia Militar do Distrito Federal

Tempo Médio de Atendimento

Indicador	1º Semestre	2º Semestre	Média
Acionamento/Chegada no Local*	00:06:09	00:06:20	00:06:14
Acionamento/Término no Local*	00:35:31	00:34:47	00:35:11

(*) Tempo médio de atendimento das unidades de área.



Veículos e Celulares Recuperados

Indicador	1º Semestre	2º Semestre	Médica
Veículos Recuperados	1.041	830	1.871
Veículos Recuoerados	1.330	705	2.035

Produtividade

Procedimento	Janeiro a dezembro de 2024
Ocorrências Atendidas	145.059
Flagrantes	9.500
P.A.A.I	1.072
Termos Circunstanciados - Outros Órgão	1.890
Termos Circunstanciados - PMDF	6.195
Armas Aprendidas	1.530
Pessoas Maiores de Idade - Detidas	20.351
Pessoas Maiores de Idade - FLAGRANTE	10.435
Menores de Idade - Apreendidos	1.557
Mediação Policial	8.777
Visita PROVID Realizada	21.618

Produtividade **Apreensão** de Drogas

Procedimento	Janeiro a Dezembro de 2024
MACONHA - KG	1.855
COCAÍNA - KG	193
CRACK - KG	103
LSD (SELO)	301
ECSTASY (COMP.)	5.876
ROHYPNOL (COMP.)	1.955

Registro Policial Por Cidade

Cidade	Janeiro a Dezembro de 2024
Águas Claras	5.083
Brasília	16.601
Brazlândia	4.701
Candangolândia	1.185
Ceilândia	15.170
Cruzeiro	1.382
Fercal	300
Gama	7.960
Guará	5.007
Itapoã	2.678
Jardim Botânico A	722
Jardim Botânico B	116
Lago Norte	1.358
Lago Sul	1.969
Núcleo Bandeirante	1.878
Paranoá	3.616
Park Way A	201
Park Way B	755
Planaltina	9.948
Recanto das Emas	9.127
Riacho Fundo	2.939



GOVERNO DO DISTRITO FEDERAL
Secretaria de Estado de Economia
Secretaria Executiva de Finanças
Subsecretaria de Planejamento Governamental

Riacho Fundo II	2.921
Samambaia	8.225
Santa Maria	6.967
São Sebastião	8.131
SCIA/Estrutural	3.284
SIA	597
Sobradinho	2.820
Sobradinho II	2.304
Sudoeste/Octogonal	1.181
Taguatinga	12.458
Varjão	753
Vicente Pires	2.630
Total	144.967

Realizações decorrentes da aplicação de recursos do Fundo Constitucional do DF

A Polícia Militar do Distrito Federal é órgão mantido pela União, por força do art. 21, inciso XIV, da Constituição Federal de 1988. A Lei nº 10.633, de 27 de dezembro de 2002, instituiu o Fundo Constitucional do Distrito Federal (FCDF), instrumento por meio do qual são providos os créditos e recursos necessários à organização e manutenção da PMDF.

Nas tabelas abaixo apresentamos o relatório resumido de toda a execução da PMDF através das unidades Gestoras: 170393 (DLF/PMDF), 170484(DGP/PMDF) e 170485 (DSAP/PMDF).

Desempenho Orçamentário

UG Executora		Ação Governo	Grupo Despesa	Provisão Recebida	Despesas Empenhadas	Despesas Liquidadas	Despesas Pagas	
170393	FCDF ± SSP ± Polícia Militar do DF	Manutenção PCDF, CBMDF e PMDF	4	37.000.000,00	37.000.000,00	14.576.102,87	14.438.193,94	
170393			3	114.484.166,00	114.484.166,00	98.797.119,13	97.900.065,55	
170484			3	27.596.022,00	27.596.022,00	27.287.562,90	27.284.785,06	
170484			1	1.697.666.701,00	1.697.666.701,00	1.682.146.338,56	1.564.721.255,00	
170484		Inativos PMDF e CBMDF	1	1.938.362.760,00	1.938.362.760,00	1.937.338.651,30	1.937.243.395,42	
170484		FCDF-PMDF- Departamento de Gestão de Pessoal	Benefícios PMDF, CBMDF e PCDF	3	127.717.622,00	127.717.622,00	127.344.230,18	116.170.338,38
170484				Pensionistas	1	471.472.917,00	471.472.917,00	471.007.970,57
170484			Auxílio Moradia	3	467.218.642,00	467.218.642,00	466.313.285,84	451.564.403,61
170485			Assistência Médica	4	900.000,00	754.205,29	406.708,27	393.721,27
170485				3	457.386.603,00	457.386.603,00	300.735.244,96	290.123.642,95

Fonte: Tesouro Gerencial- extração dia 23/01/2025

Índices de Execução

UG Executora		Ação Governo	% execução orçamentária	% execução financeira no exercício
170393	FCDF±SSP ± Polícia Militar do DF	Manutenção PCDF, CBMDF e PMDF	100%	39%
170393	FCDF±SSP ± Polícia Militar do DF	Manutenção PCDF, CBMDF e PMDF	100%	86%
170484	FCDF-PMDF-Departamento de Gestão de Pessoal	Manutenção PCDF, CBMDF e PMDF	100%	99%
170484	FCDF-PMDF-Departamento de Gestão de Pessoal	Manutenção PCDF, CBMDF e PMDF	100%	99%
170484	FCDF-PMDF- Departamento de Gestão de Pessoal	Inativos PMDF e CBMDF	100%	100%
170484	FCDF-PMDF-Departamento de Gestão de Pessoal	Benefícios PMDF, CBMDF e PCDF	100%	100%
170484	FCDF-PMDF-Departamento de Gestão de Pessoal	Pensionistas	100%	100%
170484	FCDF-PMDF-Departamento de Gestão de Pessoal	Auxílio Moradia	100%	100%



GOVERNO DO DISTRITO FEDERAL
Secretaria de Estado de Economia
Secretaria Executiva de Finanças
Subsecretaria de Planejamento Governamental

170485	Departamento de Saúde e Assistência de Pessoal	Assistência Médica	84%	54%
170485	Departamento de Saúde e Assistência de Pessoal	Assistência Médica	100%	66%

Fonte: Tesouro Gerencial- extração dia 23/01/2025

Da análise dos dados acima podemos constatar que houve um índice de execução do crédito orçamentário (Empenhado/dotação recebida) de 100%, sendo que apenas na ação 00FM houve uma execução de 84%, o que pode sugerir que a dotação orçamentária foi insuficiente para atender a demanda, podendo essa ser constatada principalmente na área da saúde.

Execução de Restos a Pagar

UG Executora	Grupo Despesa	Restos a Pagar Inscritos	Restos a Pagar Pagos	Restos a Pagar a Pagar	Índice de execução RP
170393	4	26.694.038,34	25.400.626,43	1.257.506,64	95%
170393	3	40.901.207,21	40.734.499,04	8.396,00	100%
170484	3	31.420.927,53	31.143.209,85	277.717,68	99%
170484	1	120.832.228,01	119.461.011,70	1.371.216,31	99%
170485	4	100.576,68	100.382,46	194,22	100%
170485	3	197.884.683,11	166.638.573,23	22.590.351,02	84%
Total		197.884.683,11	383.478.302,71	25.505.381,87	92%

Os montantes apresentados no quadro "Execução de Restos a Pagar" relativos aos empenhos processados inscritos referem-se a despesas executadas no exercício, principalmente à execução do mês de dezembro ainda pendentes de faturamento. A inscrição em Restos a Pagar segue os parâmetros normatizados na Macrofunção SIAFI nº 020318 - Encerramento do Exercício e na Macrofunção SIAFI nº 020317 - Restos a Pagar, assim como as regras ditadas na legislação em vigor sobre as finanças públicas no Brasil, em especial aquelas emanadas da União.

RELATÓRIO DE INVESTIMENTO

Quant.	Especificação	Valor Unitário	Valor Total
1	Solução de colete balístico de uso velado, nível III-A (CA, painéis e bolsas de transporte) em conformidade com as especificações do Edital. País de origem: França.	79.974,13	79.974,13
1	Serviços de engenharia, a fim de executar a obra da 1ª fase do CCF	296.076,49	296.076,49
63	Luneta com Magnificação	25x5.800,00 38x6.080,00	376.040,00
2	Sistema de comunicação com vídeo, telefone de arremesso e central de comando para negociação de crises	191.625,00	383.250,00
3	Aquisição de dispositivos de sinalização visual e sonora incorporados às caminhonetes operacionais com cela e proteção balística nível III-A parcial.	23.785,00	71.355,00
3	Aquisição de veículos - caminhonete operacional com cela e proteção balística nível III-A Parcial. Marca RANGER, Cabine dupla.	316.215,00	948.645,00
1	Solução de colete balístico de uso velado, nível III-A (capas, painéis e bolsas de transporte) em conformidade com as especificações do edital. País de origem: França - FR. Marca PROTECOP SAS	23.381,67	23.381,67
1	Mesa de som, marca BEHRINGER Modelo X32 FULL,	27.500,00	27.500,00
1	STAGE BOX, marca BEHRINGER MODELO S32, demais características de acordo com as especificações técnicas	12.000,00	12.000,00
6	Microfone marca BEHRINGER modelo XM 8500, com case, Cardioide, dinâmico, 150 OHMS, SENS -70DB, conector XLR. e demais características técnicas.	292,00	1.752,00



GOVERNO DO DISTRITO FEDERAL
Secretaria de Estado de Economia
Secretaria Executiva de Finanças
Subsecretaria de Planejamento Governamental

3	Equipamento: Sistema de Raio X Portátil em tempo real para operações antibombas Modelo: Ultimate III System 22WS. Origem: ISRAEL.	472.930,58	1.418.791,73
37	Ar-condicionado, instalado, com capacidade de 30.000 BTUS/H, Gás R410A, Tipo SPLIT HI-WALL, 220V, Tecnologia INVERTER.	5.580,00	206.460,00
2	Solução de FIREWALL NGFW Tipo 1, com garantia, suporte técnico especializado e atualizado; marca: CHECK POINT. modelo/versão: QUANTUM FORCE 9300 PLUS..	897.000,00	1.794.000,00
35	Solução de FIREWALL NGFW Tipo 2, com garantia, suporte técnico especializado e atualização; marca: CHECK POINT. Modelo/versão: QUANTUM SPARK 1530.	22.300,00	780.500,00
5	Ar-condicionado com capacidade de 12.000 BTUS/H, Gás R410A, Tipo SPLIT HI-WALL, 220V, tecnologia INVERTER, instalado.	2.240,00	11.200,00
6	Ar-condicionado com capacidade de 30.000 BTUS/H, Gás R410A, Tipo SPLIT HI-WALL, 220V, tecnologia INVERTER, instalado.	5.580,00	33.480,00
1	Ar-condicionado com CAPACIDADE de 24.000 BTUS/H, Gás R410A, Tipo SPLIT HI-WALL, 220V, tecnologia INVERTER, instalado.	4.151,39	4.151,39
1	Contratação de empresa especializada para construção do 15º BPMDF, situado no Setor Central, Área Especial 01, cidade Satélite Estrutural-DF	822.170,99	822.170,99
19	Container Injetado em Plástico Polietileno de alta densidade e (PEAD), com proteção UV, com 4 rodízios giratórios, rodas de borracha maciça com ou sem núcleo de polipropileno, equipado com tampa e munhões para basculamento mecanizado, resistente às variações climáticas e repetidas lavagens, com dreno para escoamento de líquidos, com capacidade mínima de 1.000 Litros.	1.312,00	24.928,00
150	Placas balísticas (dorsal e frontal) , Norma Técnica NIJ - Standard - 0101.06 e normatização de aprovação exigida pelo Ministério de Defesa - Exército Brasileiro, e de acordo com a Portaria Nº 18/2006 EB/MD e Normas Complementares.	4.349,00	652.350,00
65	Cortina sem Box, EPO Blackout, com acionamento manual.	156,75	10.188,75
20	Conjunto regulador de 1º Estágio para mergulho om conexão tipo D IN para trabalho com pressão de 300 BAR, balanceamento e selo ambiental.	3.600,00	72.000,00
20	Colete equilibrador para operações de mergulho profissional, com inflagem 100% Dorsal (tipo "Asa" ou "Semi-Asa") e sistema de lastro integrado.	2.990,00	59.800,00
1	Contratação de serviços de engenharia a fim de executar a obra da 1ª Fase do CCF.	639.211,74	639.211,74
1	Contratação de empresa especializada em Arquitetura e Engenharia Civil para a execução do remanescente da obra de reforma com ampliação do Centro Odontológico da Polícia Militar do Distrito Federal no Setor Policial Sul Área Especial 04 Asa Sul Brasília-DF - RA I.	3.959.441,94	3.959.441,94
12	Ar-condicionado, instalado, com capacidade de 30.000 BTUS/H, gás R410A, tipo SPLIT HI-WALL, 220V, tecnologia INVERTER.	5.580,00	66.960,00
110	Escudo de Proteção Antitumulto.	989,00	108.790,00
80	Escudo de Proteção Balístico, Nível II.	3.560,00	284.800,00
10	Purificador de água, natural e gelada, com filtro de carvão ativado de polipropileno, vazão de no mínimo 40 Litros/Horas, pressão máxima 50 MCA.	580,00	5.800,00



GOVERNO DO DISTRITO FEDERAL
Secretaria de Estado de Economia
Secretaria Executiva de Finanças
Subsecretaria de Planejamento Governamental

20	Micro-ondas, em aço inoxidável, potência mínima de 800W, Capacidade de 30 Litros.	504,00	10.080,00
10	Televisão de LED, medindo no mínimo 40 polegadas, Widescreen, resolução mínima FULL HD de 1920X1080, com saída de áudio.	1.057,00	10.570,00
1	Serviços técnicos profissionais especializados visando à elaboração de projetos e de estudos técnicos, com modelagem em software BIM (<i>Building Information Modeling</i>), para as obras de reformas com ampliações do 28º BPM.	14.756,57	14.756,57
1	Serviços técnicos profissionais especializados visando à elaboração de projetos e de estudos técnicos, com modelagem em software BIM (<i>Building Information Modeling</i>), para as obras de reformas com ampliações do 16º BPM.	4.684,45	4.684,45
1	Serviços técnicos profissionais especializados visando à elaboração de projetos e de estudos técnicos, com modelagem em software BIM (<i>Building Information Modeling</i>), para as obras de reformas com ampliações do 4º BPM.	16.464,16	16.464,16
12	Caminhoneta SUV caracterizada de grande porte com proteção balística nível III-A parcial. GM/CHEVROLET - TRAILBLAZER LT - 2.8L Diesel/Modelo 156FK..	348.600,00	4.183.200,00
1739	Máscara contra gás.	1.743,00	3.031.077,00
90	Amplificador de voz.	1.196,94	107.724,60
2	Máquina de solda portátil, para aplicação de pequeno e médio porte em alumínio, ferro e aço inox, frequência nominal 60 HZ.	446,00	892,00
2	Gerador de energia, de motor a gasolina, 1 Fase, Motor 4 Tempos, partida manual retrátil.	1.940,00	3.880,00
10	Computador de mergulho autônomo de pulso, com tela grande.	2.572,00	25.720,00
419	Colete de Proteção Balística Nível III A Ostensivo, em material flexível, composto por 02 (dois) painéis balísticos flexíveis 01 (um) frontal e 01 (um) dorsal e 02 (duas) capas externas de alta resistência dotadas de Sistema MOLLE System.	1.764,60	739.367,35
783	Colete de Proteção Balística Nível III A Ostensivo, em material flexível, composto por 02 (dois) painéis balísticos flexíveis 01 (um) frontal e 01 (um) dorsal e 02 (duas) capas externas de alta resistência dotadas de Sistema MOLLE System,	1.921,22	1.504.319,10
3650	Colete de Proteção Balística Nível III A Ostensivo, em material flexível, composto por 02 (dois) painéis balísticos flexíveis 01 (um) frontal e 01 (um) dorsal e 02 (duas) capas externas de alta resistência dotadas de Sistema MOLLE System,	1.966,58	7.178.029,78
147	Colete de Proteção Balística Nível III A Ostensivo, em material flexível, composto por 02 (dois) painéis balísticos flexíveis 01 (um) frontal e 01 (um) dorsal e 02 (duas) capas externas de alta resistência dotadas de Sistema MOLLE System,	2.209,85	324.848,46
1	Bolsa de mergulho para equipamento coletivo.	2.222,20	2.222,20
45	Veículo de Patrulha e Cerco I - (VPC). Marca: TOYOTA/Modelo: COROLLA CROSS XR.	153.300,00	6.898.500,00
	TOTAL		37.231.334,51

4. DIAGNÓSTICO DO DESENVOLVIMENTO DA UNIDADE

Análise das realizações, dificuldades encontradas e perspectivas para o próximo exercício.



Visto que o repasse de recursos de convênio é feito aos cofres locais, a execução destes é realizada por intermédio do Sistema SIAC/SIGGO. Neste programa foram executadas despesas relacionadas a manutenção e conservação de veículos pertencente a frota da PMDF, intermediação no fornecimento de combustíveis, equipamentos de proteção individual, locação de Unidades Policiais, indenizações relacionadas a cursos de especializações, serviço de fornecimento de passagens aéreas, equipamentos, acessórios e manutenção de helicópteros, manutenção de aparelhos eletrônicos portáteis de detecção de teor alcoólico e serviços de TIC como contratação de empresa para elaboração de softwares e serviços de métricas, aquisição de material hospitalar par Atendimento Pré-Hospitalar, aquisição de viaturas policiais, construção de unidades policiais através de contrato de financiamento junto ao Banco do Brasil pelo Governo do Distrito Federal.

Cabe ressaltar que tanto as despesas com abastecimento como a manutenção das viaturas operacionais pertencentes a frota da PMDF, especificamente viaturas duas e quatro rodas caracterizadas, passaram a ser custeadas com recursos dos convênios anteriormente citados.

Em relação ao convênio PMDF x BACEN, peças, equipamentos e lubrificantes de aeronaves de asa rotativa foram custeadas com recursos deste.

A execução físico-financeira do orçamento da Unidade Orçamentária em questão, se deu dentro dos limites legais, sendo realizada de acordo com os créditos concedidos.

A realização da despesa teve o escopo ainda, de forma complementar, de auxiliar a Corporação para seu reequipamento, modernização e manutenção de forma a desonerar os recursos provenientes do Fundo Constitucional do Distrito Federal, que recorrentemente mostram-se insuficientes para a realização da despesa do exercício que atenda a todas as necessidades essenciais da Corporação. Razão pela qual a Corporação, todos os anos, se vale de tais recursos.

Cabe informar ainda que, os recursos não utilizados no exercício em análise, serão utilizados no exercício financeiro de 2025, após a apuração do superávit financeiro e a abertura de crédito adicional suplementar.



24104 - CORPO DE BOMBEIROS MILITAR DO DISTRITO FEDERAL

1. HISTÓRICO DA CRIAÇÃO E COMPETÊNCIAS

Legislação Atualizada e Síntese das Competências

O Corpo de Bombeiros Militar do Distrito Federal (CBMDF) é uma instituição essencial na promoção da segurança pública e no atendimento às necessidades da sociedade no âmbito do Distrito Federal.

As missões institucionais são estabelecidas pelo art. 144 da Constituição Federal e figuram também na Lei Federal nº 8.255/1991, posteriormente alterada pela Lei nº 12.086/2009, e consistem em proporcionar a proteção pessoal e patrimonial, e também do meio ambiente, por meio de ações de prevenção, combate e investigação de incêndios, busca e salvamento, atendimento pré-hospitalar e ações de defesa civil.

O CBMDF é considerado uma Força Auxiliar e Reserva do Exército Brasileiro, conforme definido pela Constituição Federal de 1988. Essa característica confere à instituição uma ligação direta com as Forças Armadas, destacando seu papel estratégico em situações de segurança nacional e na colaboração com outros órgãos de defesa. Adicionalmente, o CBMDF integra o Sistema de Segurança Pública e Defesa Social do Brasil, cooperando com outras instituições para garantir uma resposta eficiente às demandas da sociedade.

A relevância dos Corpos de Bombeiros para a sociedade está na sua capacidade de agir de forma rápida e eficiente em situações de risco extremo, minimizando danos e salvando vidas. Além disso, sua atuação na prevenção reduz a ocorrência de tragédias, promovendo uma cultura de segurança e resiliência na comunidade. Por serem instituições militares, garantem uma organização hierárquica, pautadas na disciplina e prontidão, atributos essenciais para enfrentar cenários de alta complexidade.

A história do CBMDF reflete seu compromisso contínuo com a excelência operacional e com o atendimento às necessidades da população. Equipado com tecnologia de ponta e formado por profissionais altamente capacitados, o CBMDF está preparado para enfrentar desafios diversos, desde o combate a incêndios urbanos e florestais até operações complexas de salvamento em grandes desastres.

Dessa forma, o Corpo de Bombeiros Militar do Distrito Federal não apenas protege a sociedade em momentos de crise, mas também desempenha um papel fundamental na construção de uma cultura de prevenção, contribuindo para um ambiente mais seguro e resiliente para todos os cidadãos do Distrito Federal.

O Corpo de Bombeiros Militar do Distrito Federal tem como base legal primária as seguintes referências normativas:

- Constituição da República Federativa do Brasil de 1988, onde, na forma do art. 144, tem-se a definição de que o CBMDF é uma instituição organizada com base na hierarquia e disciplina, exercendo a preservação da ordem pública e da incolumidade das pessoas e do patrimônio e, ainda, incumbindo-se da execução de atividades de defesa civil.
- Lei nº 14.751, de 12 de dezembro de 2023, que institui a Lei Orgânica Nacional das Polícias Militares e dos Corpos de Bombeiros Militares dos Estados, do Distrito Federal e dos Territórios. De recente edição, esta lei traz extenso rol de competências estabelecidas aos corpos de bombeiros militares dos Estados, do Distrito Federal e dos Territórios, abordando, também, aspectos de organização e estruturação básica.
- Lei nº 12.086, de 6 de novembro de 2009, que estabelece os critérios e as condições que asseguram aos Bombeiros Militares da ativa do CBMDF o acesso à hierarquia da Corporação, mediante promoções, de forma seletiva, gradual e sucessiva, distribuídos nos diferentes quadros, qualificações, postos e graduações.
- Lei nº 10.486, de 4 de julho de 2002, que trata da remuneração dos militares do Distrito Federal e dá outras providências.



- Lei nº 8.255, de 20 de novembro de 1991, que dispõe sobre a organização básica do CBMDF, onde se estabelece que o Corporação é organizada com base na hierarquia e na disciplina, em conformidade com as disposições contidas no Estatuto dos Bombeiros Militares, destinando-se à realização de serviços específicos de bombeiros na área do Distrito Federal.
- Lei nº 7.479, de 2 de junho de 1986, que aprova o Estatuto dos Bombeiros Militares do CBMDF e regula a situação, obrigações, deveres, direitos e prerrogativas dos Bombeiros Militares.
- Decreto nº 7.163, de 29 de abril de 2010, que regulamenta o inciso I do art. 10-B da Lei nº 8.255, de 20 de novembro de 1991, dispondo acerca do Comando-Geral e dos órgãos de direção-geral e de direção setorial.
- Decreto nº 31.817, de 21 de junho de 2010, que regulamenta o inciso II, do art. 10-B, da Lei nº 8.255, de 20 de novembro de 1991, dispondo acerca dos órgãos de apoio e de execução.

A Lei nº 8.255/1991 define que o CBMDF é estruturado em órgãos de direção, órgãos de apoio e órgãos de execução, em consonância com o disposto na Lei nº 14.751/2023, conceituando-os da seguinte forma:

a) Órgãos de direção: são aqueles encarregados do comando e da administração geral, incumbido do planejamento, visando à organização da Corporação em todos os níveis, às necessidades de pessoal e de material e ao emprego do CBMDF para o cumprimento de suas missões, com atribuições, ainda, de acionar, coordenar, controlar e fiscalizar a atuação dos órgãos de apoio e de execução;

b) Órgãos de apoio: são aqueles que atendem às necessidades de pessoal, de material e de serviços de toda a Corporação, realizando tão somente as atividades-meio;

c) Órgãos de execução: são aqueles que realizam as atividades fins, cumprindo as missões e as destinações do CBMDF, mediante a execução de diretrizes e ordens emanadas dos órgãos de direção e a utilização dos recursos de pessoal, de material e de serviços dados pelos órgãos de apoio.

FORÇA DE TRABALHO

Servidores	Atividade-Meio (Com cargo em comissão)	Atividade-Fim (Com cargo em comissão)	Atividade-Meio (Sem cargo em comissão)	Atividade-Fim (Sem cargo em comissão)	Total
Efetivos do GDF	46	17	2.335	3.453	5.851
Comissionados sem vínculo efetivo	11	0	0	0	11
Requisitados de órgãos do GDF	0	0	0	0	0
Requisitados de órgãos fora do GDF	0	0	0	0	0
Estagiários	0	0	86	0	86
Menor Aprendiz/Projeto Jovem Candango	0	0	0	0	0
Terceirizados (FUNAP)	0	0	0	0	0
Outros - especificar	0	0	0	0	0
Subtotal	57	17	2.421	3.453	5.948
(-) Cedidos para outros órgãos	0	0	193	96	289



Servidores	Atividade-Meio (Com cargo em comissão)	Atividade-Fim (Com cargo em comissão)	Atividade-Meio (Sem cargo em comissão)	Atividade-Fim (Sem cargo em comissão)	Total
Total Geral	57	17	2.228	3.357	5.659

Conforme prescrito na Lei nº 12.086/2009, o efetivo total fixado do Corpo de Bombeiros Militar do Distrito Federal (CBMDF) é de 9.703 (nove mil setecentos e três) bombeiros militares de Carreira, distribuídos dentre os diversos quadros, qualificações, postos e graduações. A partir da leitura do quadro supra, verifica-se que os servidores ativos da Corporação representam 60,65% do limite total previsto em lei, o que aponta para um déficit de pessoal, especialmente considerando as tendências de aposentadorias comparadas aos ingressos anuais.

No ano de 2024 houve somente a nomeação de 1 (um) militar para incorporação às fileiras, fruto de decisão judicial (situação de *sub judice*), ao passo que 430 (quatrocentos e trinta) militares foram desligados do serviço ativo, dos quais:

Motivo desligamento	Nº
Reserva remunerada a pedido	333
Falecimento	43
Reserva remunerada <i>ex-officio</i>	27
Licenciamento <i>ex-officio</i>	16
Licenciamento a pedido	9
Curatelado	1
Demissão <i>ex-officio</i>	1
Total	430

Fonte: Painel de Gestão Estratégica e Inteligência de Negócios (GESINT) - CBMDF. Dados extraídos em: 17/12/2024.

Complementarmente, é relevante indicar que compõem a Força de Trabalho da Corporação os militares veteranos nomeados para a Prestação de Tarefa por Tempo Certo (PTTC), que é a execução de encargo, incumbência, tarefa ou missão de caráter voluntário e temporário, em organizações do Corpo de Bombeiros Militar do Distrito Federal, pelo bombeiro militar da inatividade que se encontra na reserva remunerada e, em caráter excepcional, reformado; mediante percepção de gratificação.

Esses militares podem exercer as seguintes atividades/funções, quando nomeados:

- I – professores, instrutores e monitores em estabelecimento de ensino da Corporação;
- II – administração, de saúde, de finanças, de informática e de ciência e tecnologia;
- III – apoio e em complemento à atividade operacional;
- IV – realização de serviços ou atividades de natureza emergencial ou urgente, a critério do Comandante-Geral.

Em 2024, a força de trabalho dos militares veteranos que retornaram à atividade alcançou o quantitativo de 667 servidores, dos quais 539 foram contratados por meio do PTTC e 128 por meio da Prestação de Tarefa por Tempo Determinado (PTTD), instituto similar criado e utilizado no âmbito da Administração do DF.

2. REALIZAÇÕES POR PROGRAMA

0001 - PROGRAMA DE OPERAÇÕES ESPECIAIS

Execução Orçamentária e Financeira

Ação/Subtítulo	Lei	Despesa Autorizada	Empenhado	Liquidado
9127 - CONVERSÃO DE LICENÇA PRÊMIO EM PECÚNIA - SERVIDOR ATIVO	10000,0	10000,00	0	0



0067 - CONVERSÃO DE LICENÇA PRÊMIO EM PECÚNIA - SERVIDOR - DISTRITO FEDERAL	10000,0	10000,00	0	0
9004 - ENCARGOS PREVIDENCIÁRIOS DO DISTRITO FEDERAL	16678882,0	15792882,00	14925121,99	14925121,99
0010 - ENCARGOS PREVIDENCIÁRIOS DO DISTRITO FEDERAL-PAGAMENTO DE INATIVOS E PENSIONISTAS - CBMDF-DISTRITO FEDERAL	16678882,0	15792882,00	14925121,99	14925121,99
TOTAL - 0001 - PROGRAMA DE OPERAÇÕES ESPECIAIS	16688882,00	15802882,00	14925121,99	14925121,99

Programação Orçamentária Realizada

Encargos Previdenciários do Distrito Federal (Pagamento de Inativos e Pensionistas) figurou como parte integrante de programa de operação especial em 2024, dentro da ação orçamentária 9004. Esta mesma ação se apresenta no Quadro de Detalhamento de Despesa da Unidade Orçamentária desde 2020, e seu surgimento deu-se em virtude de mudanças nos procedimentos de pagamentos de gratificações de servidores inativos, que até o ano de 2019 era efetuado no Âmbito do Instituto de Previdência dos Servidores do Distrito Federal - IPREV. Em razão de deliberações dos órgãos de controle, a partir de 2020 as despesas em comento passaram a ser pagas diretamente pelos órgãos e entidades da Administração Distrital.

Do valor total autorizado, foram empenhados 94,45% dos créditos, revelando uma execução satisfatória da rubrica.

Programação Orçamentária não Executada

Em observância ao disposto na Decisão nº 700/2022, de 09 de março de 2022, proveniente do Tribunal de Contas do Distrito Federal, cumpre informar que a inexecução da ação 9127 - Conversão de Licença Prêmio em Pecúnia ocorreu em virtude do fato de que tal benefício não compõe a estrutura remuneratória dos servidores do Corpo de Bombeiros Militar do Distrito Federal. Não obstante, quando da elaboração da Proposta da Lei Orçamentária de 2025, solicitou-se a inativação da referida ação da Unidade Orçamentária 24104.

6217 - SEGURANÇA PARA TODOS

Execução Orçamentária e Financeira

Ação/Subtítulo	Lei	Despesa Autorizada	Empenhado	Liquidado
2322 - BOMBEIRO AMIGO	60000,0	60000,00	26372,93	26372,93
0001 - BOMBEIRO AMIGO-CBMDF-DISTRITO FEDERAL	60000,0	60000,00	26372,93	26372,93
2334 - COLETA DOMICILIAR DE LEITE MATERNO	35000,0	35000,00	0	0
0001 - COLETA DOMICILIAR DE LEITE MATERNO-CBMDF-DISTRITO FEDERAL	35000,0	35000,00	0	0
2340 - BOMBEIRO MIRIM	320000,0	1560000,00	220830,88	36458,88
0001 - BOMBEIRO MIRIM-CBMDF-DISTRITO FEDERAL	320000,0	60000,00	36458,88	36458,88
0002 - BOMBEIRO MIRIM - APOIO AO BOMBEIRO MIRIM - DISTRITO FEDERAL	0	1500000,0	184372,0	0



Ação/Subtítulo	Lei	Despesa Autorizada	Empenhado	Liquidado
3029 - MODERNIZAÇÃO E REEQUIPAMENTO DAS UNIDADES DE SEGURANÇA PÚBLICA	16013250,0	36340444,00	16305830,61	15965700,95
9510 - MODERNIZAÇÃO E REEQUIPAMENTO DAS UNIDADES DE SEGURANÇA PÚBLICA-CBMD-FEDERAL	15013250,0	36340444,00	16305830,61	15965700,95
9544 - AQUISIÇÃO DE LANTERNAS DE BUSCA E LOCALIZAÇÃO	1000000,0	0,0	0	0
TOTAL - 6217 - SEGURANÇA PARA TODOS	16428250,00	37995444,00	16553034,42	16028532,76

Programação Orçamentária Realizada

O Programa de Trabalho Temático 6217 - Segurança para Todos possui quatro ações em sua composição inicial:

1) Ação 2322 - Bombeiro Amigo

Índice de execução (despesa empenhada/despesa autorizada) = 43,95%

2) Ação 2334 - Coleta Domiciliar de Leite Materno

Índice de execução (despesa empenhada/despesa autorizada) = 0%

3) Ação 2340 - Bombeiro Mirim

Índice de execução (despesa empenhada/despesa autorizada) = 14,15%

4) Ação 3029 - Modernização e Reequipamento das Unidades de Segurança Pública

Índice de execução (despesa empenhada/despesa autorizada) = 44,87%

Alguns fatores podem ser elencados para justificar e complementar a compreensão sobre o resultado dos indicadores da execução mencionados acima:

- A ausência de projetos licitados e contratados em tempo hábil;
- Déficit da força de trabalho dos setores de compras, licitações e contratações, provocando gargalos no escoamento dos projetos de aquisição/contratação;
- Atraso e paralisação de obras custeadas com recursos de convênios e contratos de repasses que compõem as rubricas do Programa de Trabalho 6217;
- Obras licitadas cujos contratos foram assinados em 2024, porém não houve início da execução.

As principais aquisições e realizações orçamentárias das ações supracitadas podem ser sintetizadas no quadro que segue:

Empenhos dentro do exercício

Programa Social	Aquisições	Objeto	Valor
Bombeiro Mirim e Bombeiro Amigo	equipamentos de som,	solucionar a demanda da Seção de Projetos e Programas Comunitários	29.312,93
Bombeiro Mirim	60 Bolas para mesa de Pebolim	equipamentos lúdico-recreativos serem utilizados pela	1.311,00
Bombeiro Mirim	120 PacoteS com 6 unidades de Bolas de tênis de mesa	APROS/PROGRAMA	1.075,20
Bombeiro Mirim	48 Raquetes Tênis de Mesa	APROS - (Assessoria dos Programas Social do	816,00
Bombeiro Mirim	24 Redes para mesa de tênis de mesa	CBMDF)	1.252,80



GOVERNO DO DISTRITO FEDERAL
Secretaria de Estado de Economia
Secretaria Executiva de Finanças
Subsecretaria de Planejamento Governamental

Bombeiro Mirim	12 Mesas de Tênis de Mesa		14.711,88
Bombeiro Mirim	material esportivo - tênis de mesa e equipamentos lúdico-recreativos		14.352,00
CBMDF	aeronave de asa rotativa tipo helicóptero monoturbina	para atendimento às necessidades decorrentes do serviço aéreo prestado pela Corporação	15.890.178,50
CBMDF	construção do Centro de Formação e Aperfeiçoamento de Praças - CEFAP	responsável pela coordenação, controle, fiscalização e orientação do ensino das praças bombeiros militares do CBMDF e de instituições co-irmãs	158.740,24
CBMDF	treinamento completo em Simulador de Voo (Full Flight Simulator - FFS) nível D	da aeronave modelo King Air B200 para os pilotos do CBMDF	339.432,03
CBMDF	Contratação de empresa homologada pela Agência Nacional de Aviação Civil (ANAC), nos termos do RBAC 145 com recursos da SES-DF	para prestação de serviços de 1º e 2º níveis de manutenção aeronáutica (preventivas e corretivas) nos helicópteros do CBMDF.	2.778.709,82
CBMDF	contratação de empresa para fornecimento de combustível (querosene de aviação, tipo QAV-1/JET A-1)	para abastecimento de aeronaves operadas pelo CBMDF	257.878,19
CBMDF	Contratação de empresa especializada para a reforma	reforma e ampliação do 16º GBM (Gama)	29.890,82
CBMDF	Contratação de empresa especializada para construção	construção da edificação do Anexo II do Quartel do Comando-Geral do CBMDF.	127.021,05
Bombeiro Mirim	Contratação de empresa para execução de serviço comum de fornecimento contínuo de kit lanche saudável,	para alimentação dos brigadinos matriculados no Programa Bombeiro Mirim, da Assessoria de Programas Sociais do CBMDF.	13.780,00
CBMDF	Contratação de empresa para prestação de serviços de terceiro e quarto níveis de manutenção com fornecimento de ferramentas, peças ou reposição padrão em motores, módulos, acessórios e componentes dos motores SAFRAN, modelos Arriel 2B1 e Arrius 2B2,	Para equipar os helicópteros Resgates 03 e 04, operados pelo Corpo de Bombeiros Militar do Distrito Federal, tudo conforme o RBAC 145	3.225,92
Bombeiro Mirim	Aquisição de Uniforme para Brigadinos	-	163.260,00
Bombeiro Mirim	Aquisição de Bolas de Futebol de Campo para Brigadinos	-	4.800,00
CBMDF	Aquisição de escadas de Alumínio tipo telescópica, televisores, máquina de solda, estabilizadores, gerador de energia, cabo de red, garrafa térmica, bebedouro, HD, microondas, colchonetes, capa de chuva, roçadeira	-	37.366,60



Bombeiro Mirim	Aquisição de Material Esportivo (Cones e Luva de Goleiros e outros) para Brigadinos.	-	22.926,50
Colégio D. Pedro II	Aquisição de Nobreak	-	17.768,,25

Ações realizadas por meio de parcerias público-privadas e com a comunidade:

Para cumprir com suas missões, o CBMDF interage com o ambiente externo, o qual influencia sobremaneira na sua atuação e na capacidade de gerar e agregar valor. Diversos fatores externos interferem e impactam diretamente em suas ações, cabendo destacar:

- Crescimento populacional: é necessário que a Corporação esteja atenta ao crescimento populacional, haja vista que é a sociedade o principal usuário dos seus serviços.
- Crescimento da área urbana e envelhecimento das edificações já existentes: fato que traz impacto direto nas ações de prevenção e de resposta, demandando um sistema técnico de segurança contra incêndio cada vez mais eficaz e atualizado com os novos sistemas e aparelhos construtivos existentes.
- Aumento da frota de veículos: fato que afeta diretamente a atuação da Corporação, haja vista o crescente número de vítimas de acidentes automobilísticos, cuja resposta preventiva e emergencial precisa ser rápida e eficiente.
- Ocupação de áreas de risco: outro fato preocupante, uma vez que essas áreas, geralmente sem infraestrutura adequada, potencializam a ocorrência de sinistros e desastres.
- Elevação progressiva da temperatura ambiente: fator de abrangência global que potencializa o risco de ocorrências de incêndios florestais.
- Avanço e inovação tecnológica: advento que exige da Corporação a modernização de equipamentos e aparelhos de combate a incêndios, de salvamento e dos demais serviços prestados.

O relacionamento do Corpo de Bombeiros Militar do Distrito Federal com a sociedade não se dá somente por intermédio da prestação dos serviços relacionados à atividade-fim, relativos às missões constitucionais e legais previstas, mas também por meio de ações e programas de cunho social, agregando e disseminando valores de cidadania, cultura, desporto, bem-estar e qualidade de vida às micro-populações atendidas.

Nesse contexto, merecem destaque os três principais programas sociais ofertados pelo CBMDF, que são:

a) Bombeiro Mirim

Criado pela Lei nº 2.449, de 24 de setembro de 1999, e regulamentado pelo Decreto nº 21.104, de 31 de março de 2000, o Programa Bombeiro Mirim tem os seguintes objetivos:

- Fornecer aos Brigadinos a oportunidade de completar sua educação, através do desempenho de práticas suplementares ao processo educativo, facultando um desenvolvimento psicossocial, preparando-os para o exercício pleno de Cidadania.
- Contribuir com a função do Estado, no sentido de garantir e exercitar os direitos e deveres fundamentais da criança e do adolescente previstos na Constituição e no Estatuto da Criança e do Adolescente.
- Desenvolver, sem finalidades lucrativas, atividades de prevenção da violência ou outras condições disfuncionais, relacionadas à criança e ao adolescente.
- Fortalecer a rede de proteção social destinada à criança e ao adolescente.
- Oferecer, por meio interdisciplinar, serviços que favorecem o desenvolvimento infantil, a saúde da criança e do adolescente, o exercício da cidadania e a qualidade de vida da família.
- Proporcionar integração entre o CBMDF, a família, a escola e a comunidade.

O Programa oferece atividades educativas, esportivas, culturais e recreativas, incluindo ainda atividades de Bombeiro Militar, como aulas de primeiros socorros, salvamento e prevenção de acidentes domésticos e incêndios.



Visando o bem-estar e o desenvolvimento biopsicossocial dos participantes, destina-se a crianças e adolescentes de 7 a 14 anos, que estejam matriculados na rede de ensino, de preferência na rede pública, sendo a sua oferta gratuita.

Por meio de valores como Educação, Cidadania e Proteção à Vida, o Programa Bombeiro Mirim tem como referência o Estatuto da Criança e do Adolescente (1990), cujos pilares são a proteção da infância e da juventude, contribuindo para prevenir quaisquer formas de negligência, discriminação, exploração, violência, crueldade e opressão e garantir aos participantes seus direitos fundamentais.

Em 2024, o Bombeiro Mirim atingiu os seguintes números de beneficiários:



Fonte: Assessoria de Programas Sociais (APROS). Processo 00053-00190093/2024-70, doc. 158714149

b) Bombeiro Amigo

O Bombeiro Amigo é destinado ao público idoso, realizando atividades de saúde global para esse público, incluindo, entre outras, aulas de artesanato, alfabetização, trabalhos com horta, canto coral, informática, aulas de dança, grupos terapêuticos e confraternizações.

Foi criado pela Lei nº 2.811, de 30 de outubro de 2001, tendo como principais objetivos:

- Desenvolver atividades que visam o bem-estar físico, psicológico e social da pessoa na terceira idade.
- Promover mudanças significativas na qualidade de vida dos seus participantes, através do cuidado com a saúde integral.
- Oferecer à comunidade oportunidades para que o idoso permaneça integrado.
- Criar para o idoso um espaço de produtividade que dissemine uma cultura de respeito e valorização constantes e, assim, permita que ele continue com seu papel ativo, produtivo, afetivo e cidadão.

Também de natureza gratuita, sua oferta é extensiva a pessoas com no mínimo 60 (sessenta) anos de idade.

No ano de 2024, o programa alcançou os seguintes resultados:

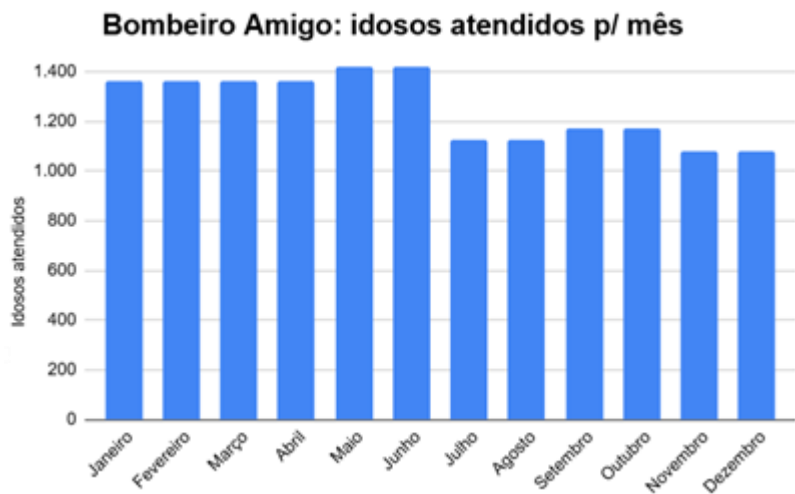



Fonte: Assessoria de Programas Sociais (APROS). Processo 00053-00190093/2024-70, doc. 158714149

c) Aleitamento Materno

O Aleitamento Materno é um programa criado pela Lei nº 454, de 15 de junho de 1993, estando sob responsabilidade compartilhada da Secretaria de Estado de Saúde do Distrito Federal (SES-DF) e do Corpo de Bombeiros Militar do Distrito Federal, e tem como objetivo precípua o suprimento dos Bancos de Leite Humano (BLH) do Distrito Federal.

Aos militares do CBMDF compete realizar visitas domiciliares com o objetivo de coletar e transportar o leite humano em todo DF e entorno, além de dar orientações a respeito de amamentação. Aos servidores da Secretaria de Saúde compete o armazenamento, processamento e distribuição do leite humano para as crianças internadas nos hospitais do DF.

A rede de BLH tem como finalidade promover a saúde da mulher e da criança e contribuir para a redução da mortalidade neonatal e melhorar os indicadores de aleitamento materno no Brasil. A ampliação da rede de Bancos de Leite Humano, associada às normas sanitárias e de capacitação técnica, tem demonstrado o compromisso do Distrito Federal para a redução da mortalidade infantil.

O CBMDF, comprometido com a missão imprescindível de salvar vidas, apresenta-se como um importante componente da assistência pública à saúde da população do Distrito Federal e entorno. Tal parceria com a SES conferiu à Corporação, em 1998, o título de "Corpo de Bombeiros Amigo da Criança", premiação concedida pela UNICEF, tornando-se a única instituição, não hospitalar, a receber esta comenda.

O Programa Aleitamento Materno – PAM é o resultado da parceria entre o Corpo de Bombeiros Militar do Distrito Federal - CBMDF e a Secretaria de Estado de Saúde do Distrito Federal – SES-DF, criado em 15 de junho de 1993, para realização de coleta e transporte de leite humano, que visa suprir as demandas da população do Distrito Federal.

No ano de 2024, foram coletados 16.729,5 litros de leite materno, com cerca de 23.644 visitas domiciliares no DF e entorno, sendo possível atender cerca de 14.837 crianças recém-nascidos em várias Regiões Administrativas dessa capital federal.

O Programa Aleitamento Materno alcançou as seguintes entregas e realizações em 2024:

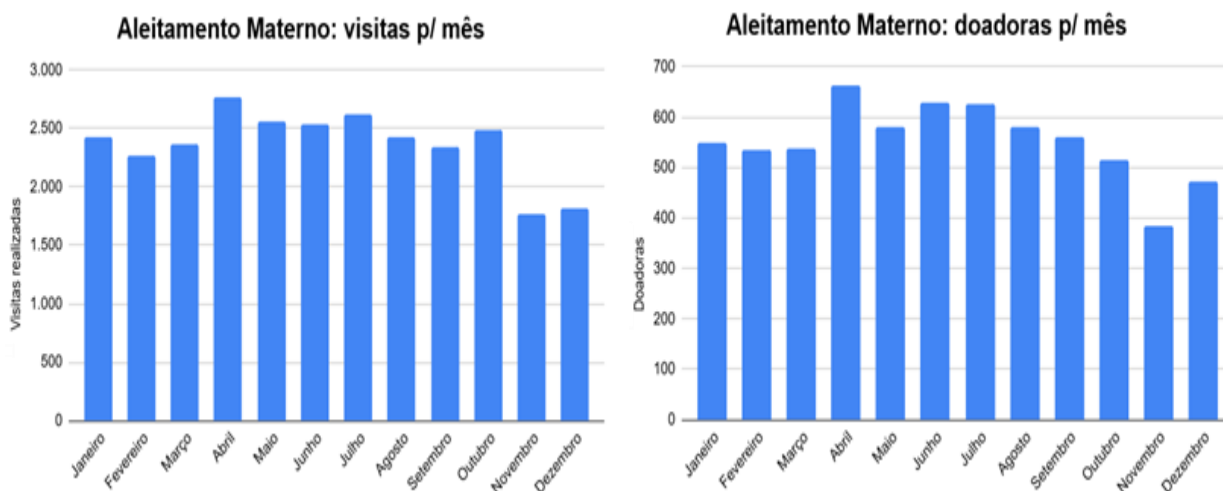

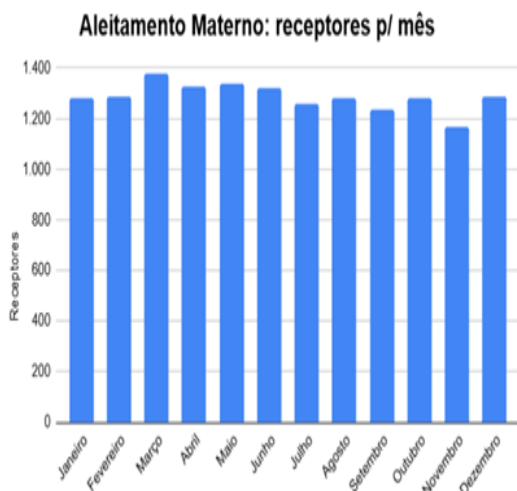

Fonte: Assessoria de Programas Sociais (APROS).

Programação Orçamentária não Executada

2334 - Coleta Domiciliar de Leite Materno - Ação em execução em 2024, porém em parceria com a SES, e não houve despesas orçamentárias/financeiras durante o exercício.

9544 - Aquisição de Lanternas de Busca e Localização - Esta ação trata-se de uma Emenda Parlamentar e o orçamento foi cancelado na sua totalidade a pedido do Autor da Emenda.

Quanto ao não empenho da referida despesa, cabe informar que a Setorial responsável apresenta limitação no quadro de recursos humanos especializado para o desempenho de processos de aquisições de materiais e serviços. Diante dessa limitação, estabeleceu-se dentre os programas, prioridades a serem efetivada em 2024, os esforços disponíveis foram canalizados para atendimento as demandas do Programa Bombeiro Mirim e Programa Bombeiro Amigo que apresentavam situação mais crítica em suas estruturas.

Outro fator a ser pontuado, refere-se ao baixo valor financeiro disponibilizado para o Programa de Aleitamento Materno, uma vez que umas das principais demandas, consiste na aquisição de viaturas específicas, dotadas de sistemas de acondicionamento de recipientes de leite humano, com refrigeração própria, garantindo melhor qualidade e eficiência no desempenho deste programa.

Indicadores de Desempenho por Programa de Governo

Indicador	Unidade	Índice mais recente	Apurado	Period	Desej 1º Ano	Alcanç 1º Ano	Desej 2º Ano	Alcanç 2º Ano	Desej 3º Ano	Alcanç 3º Ano	Desej 4º Ano	Alcanç 4º Ano	Fonte
10704 - TEMPO DE RESPOSTA MÉDIO ÀS OCORRÊNCIAS EMERGENCIAIS PELO CBMDF	MINUTO	10,87	01/12/2022	Anual	10,65	0,00		X		X		X	SISTEMA DE OCORRÊNCIAS (FÊNIX) - SSP/DF
<p>Justificativa: 2024 - Considerando a tendência ascendente na série histórica do Indicador tempo-resposta (SEI 00053-00107779/2024-16); Considerando a quebra na série histórica das quantidades de ocorrências de incêndio em vegetação (SEI 00053-00120413/2024-24); Considerando as dificuldades com que o CBMDF se deparou para importar os dados do Sistema Sinesp Cad, do Ministério da Justiça, em vigor a partir de setembro de 2023, em razão da sua configuração; e Considerando a divergência entre consultas de rotina desenvolvidas no âmbito do CBMDF em resposta a demandas por informação, bem como aquelas empregadas na tomada de decisão no âmbito da Corporação (seja em relação ao número de atendimentos, seja em relação às fases temporais desses atendimentos - necessárias para cálculo do indicador Tempo-resposta), destoantes do histórico do antigo Sistema Fênix (SSP-DF) Informa-se que, em virtude da mudança do sistema que realiza o registro das ocorrências, algumas ações e diligências se fazem necessárias para a adequada mensuração do indicador: Tais ações são imprescindíveis tanto para o cálculo e análise do indicador, como para permitir inspeções que visem verificar se os dados sendo registrados correspondem à realidade, além do uso de modelos estatísticos preditivos. Portanto, uma vez que as medidas encontram-se em andamento e ainda não foram concluídas, tendo em vista que a validação desses dados toma tempo e requer cautela, e que divulgar uma informação não validada e inverossímil com a qualidade dos serviços prestados por esta Corporação fragiliza sua credibilidade, o cálculo do indicador Tempo-resposta com base nos registros do novo sistema de registro de ocorrências (Sinesp Cad) está suspenso até inspeção minuciosa e, possivelmente, implementação de metodologia apropriada para correção de eventuais vieses nos registros, à luz do método científico, como a apresentada no Serviço Diário n.º 7/2024 - CBMDF/EMG/SEGEO (141896214).</p>													
10707 - PERCENTUAL DE PROJETOS DE INCÊNDIO E VISTORIAS FINALIZADOS NO PRAZO	PERCENTUAL	61,30	01/12/2022	Anual	62,50	77,76		X		X		X	DEPARTAMENTO DE SEGURANÇA CONTRA INCÊNDIO- DESEG
<p>Justificativa: 2024 - - A demanda de vistorias da Diretoria de Vistorias é externa, ou seja, depende da motivação do empresário do DF em solicitá-la. Há um esforço conjunto entre o GDF e os órgãos licenciadores para que esse procedimento fique mais célere e informatizado para o usuário externo. - O desenvolvimento de uma plataforma de integração ágil e intuitiva para o usuário externo é de extrema necessidade no cenário de emissão de licenças de funcionamento dos comércios e emissão de HABITE-SE no DF. - Com a redução, e posteriormente, retirada das cotas de gratificação de serviço voluntário (GSV), o número de análises caiu, e, consequentemente, aumentou a demanda reprimida. Para cumprimento das metas de 2025, é imprescindível o retorno das cotas. Expectativa para o próximo ano: - Aumento das cotas de GSV para as operações da Secretaria de Segurança Pública e para as vistorias eventuais que tem alta demanda aos finais de semana e feriados. - Desenvolvimento da plataforma SCIPWEB 2.0 para aprimorar o contato com o cidadão e dessa forma, diminuir vistorias não realizadas devido ao não comparecimento de um responsável pelo estabelecimento.</p>													



8217 - SEGURANÇA - GESTÃO E MANUTENÇÃO

Execução Orçamentária e Financeira

Ação/Subtítulo	Lei	Despesa Autorizada	Empenhado	Liquidado
8502 - ADMINISTRAÇÃO DE PESSOAL	5893253,0	8407539,00	6528953,79	6521319,29
0088 - ADMINISTRAÇÃO DE PESSOAL-CBMDF-DISTRITO FEDERAL	5893253,0	8407539,00	6528953,79	6521319,29
8504 - CONCESSÃO DE BENEFÍCIOS A SERVIDORES	543358,0	917358,00	270671,21	270671,21
8671 - CONCESSÃO DE BENEFÍCIOS A SERVIDORES-CBMDF-DISTRITO FEDERAL	543358,0	917358,00	270671,21	270671,21
8517 - MANUTENÇÃO DE SERVIÇOS ADMINISTRATIVOS GERAIS	150282,0	150282,00	20879,52	20879,52
0086 - MANUTENÇÃO DE SERVIÇOS ADMINISTRATIVOS GERAIS-CBMDF-DISTRITO FEDERAL	150282,0	150282,00	20879,52	20879,52
TOTAL - 8217 - SEGURANÇA - GESTÃO E MANUTENÇÃO	6586893,00	9475179,00	6820504,52	6812870,02

Programação Orçamentária Realizada

A quase integralidade dos créditos relativos ao Programa Segurança - Gestão e Manutenção, diz respeito às despesas de folha de pessoal e pagamento de benefícios dos servidores civis da Corporação, bem como das gratificações dos cargos de direção, comando e chefia.

1) Administração de Pessoal

Índice de execução (despesa empenhada/despesa autorizada) = 76,66%

2) Concessão de Benefícios

Índice de execução (despesa empenhada/despesa autorizada) = 29,51%

3) Manutenção de Serviços Administrativos Gerais

Índice de execução (despesa empenhada/despesa autorizada) = 13,89%

8221 - EDUCAÇÃO - GESTÃO E MANUTENÇÃO

Execução Orçamentária e Financeira

Ação/Subtítulo	Lei	Despesa Autorizada	Empenhado	Liquidado
8517 - MANUTENÇÃO DE SERVIÇOS ADMINISTRATIVOS GERAIS	0	89156,0	85739,45	0
0212 - MANUTENÇÃO DE SERVIÇOS ADMINISTRATIVOS GERAIS-MANUTENÇÃO DO COLÉGIO DOM PEDRO II-DISTRITO FEDERAL	0	89156,0	85739,45	0
TOTAL - 8221 - EDUCAÇÃO - GESTÃO E MANUTENÇÃO	0,00	89156,00	85739,45	0,00

Programação Orçamentária Realizada

O Programa Educação - Gestão e Manutenção não é nativo do Quadro de Detalhamento de Despesa inicial da Unidade Orçamentária, sendo ele um acréscimo advindo de emenda parlamentar individual concedida para manutenção do Colégio Militar Dom Pedro II,



instituição de ensino da rede pública do Distrito Federal supervisionada pelo Corpo de Bombeiros Militar do DF.

- Índice de execução (despesa empenhada/despesa autorizada) = 96,16%

3. INFORMAÇÕES COMPLEMENTARES

Realizações extraordinárias.

Ações relevantes realizadas que não puderam ser agrupadas por programas no item anterior:

Realizações não orçamentárias relevantes da atividade finalística

As ocorrências operacionais consistem na prestação de serviços específicos emergenciais e não emergenciais de competência do Corpo de Bombeiros Militar do Distrito Federal, com vistas a cumprir suas missões-fim constitucionalmente instituídas (art. 144 da Constituição Federal de 1988) e discriminadas em diploma legal (Lei nº 8.255/1991 - Organização Básica CBMDF).

De modo a proporcionar um entendimento mais profundo e claro sobre o portfólio de serviços prestados pelo CBMDF, julga-se útil a demonstração da natureza conceitual das tipologias de emprego dos recursos da Corporação em suas principais atividades:

- **Bombeiros de Portas Abertas:** consiste em regular as ações para que os grupamentos multiemprego planejem e executem, na própria unidade, uma série de atividades (palestras, exposições, simulados etc.) aos bombeiros militares e seus familiares, além da comunidade circunvizinha. O planejamento é anual (Plano de Operações "Bombeiros de Portas Abertas") com calendário equitativo de atividades para todas as unidades operacionais.
- **Plano de Abandono nas Escolas:** tem por objetivo disciplinar os professores, os alunos e os colaboradores a respeito da forma organizada de evacuação das instalações em caso de emergência por meio de atividades didáticas, prevenindo dessa forma o pânico. Como não há um planejamento anual sobre o tema, os exercícios ficam condicionados à demanda oriunda das escolas diretamente para o Grupamento mais próximo.
- **Simulados:** consistem no treinamento das atividades de socorro considerando o cenário mais próximo possível da realidade, que se destina ao aprimoramento técnico e profissional dos bombeiros militares, de modo a facilitar a execução e o gerenciamento das adversidades nas diversas ocorrências operacionais atendidas pelo CBMDF, bem como para manter a tropa permanentemente treinada para o pronto emprego numa situação real. Além dos Bombeiros, os simulados visam disciplinar as pessoas a respeito da forma organizada de evacuação das instalações em caso de emergência por meio de atividades didáticas, prevenindo dessa forma o pânico. O planejamento segue os interesses de cada Grupamento, seja de Multiemprego ou Especializado.
- **Reuniões Comunitárias:** consistem em estreitar a relação entre os órgãos de Segurança Pública e a comunidade local, por meio de reuniões com grupos de lideranças comunitárias para discutir, planejar, analisar e acompanhar as soluções de seus problemas num processo de cooperação mútua instigando a participação social nas temáticas atinentes à segurança pública. O público-alvo são as pessoas de determinada comunidade local e o planejamento ocorre por demanda da própria comunidade.
- **Palestras:** seja de primeiros socorros, de prevenção e combate a incêndio, de prevenção a acidentes domésticos ou outros temas, as palestras têm por objetivo desenvolver nas pessoas a expertise necessária por meio de conhecimentos teóricos e práticos para lidar com as adversidades diárias no intuito de minimizar ou anular riscos ou mesmo diminuir os efeitos decorrentes de uma situação adversa. O público-alvo é qualquer ciclo de convivência da sociedade civil e o planejamento está vinculado, em sua maioria, à demanda oriunda das instituições interessadas.



- **Prevenções Aquáticas:** consistem no atendimento às demandas oriundas de órgãos públicos ou de entidades sem fins lucrativos para acompanhamento de guarda-vidas em atividades recreativas que necessitam de vigilância permanente de profissional de salvamento.
- **Operações e Ordens de Missões:** têm por objetivo o planejamento e execução de atividades de prevenção e combate a incêndio, salvamento e atendimento pré-hospitalar em grandes eventos no Distrito Federal, com emprego de pessoal especializado e viaturas.

Em 2024, foram atendidas 140.797 ocorrências no total, as quais podem ser representadas e divididas pelas seguintes classes:

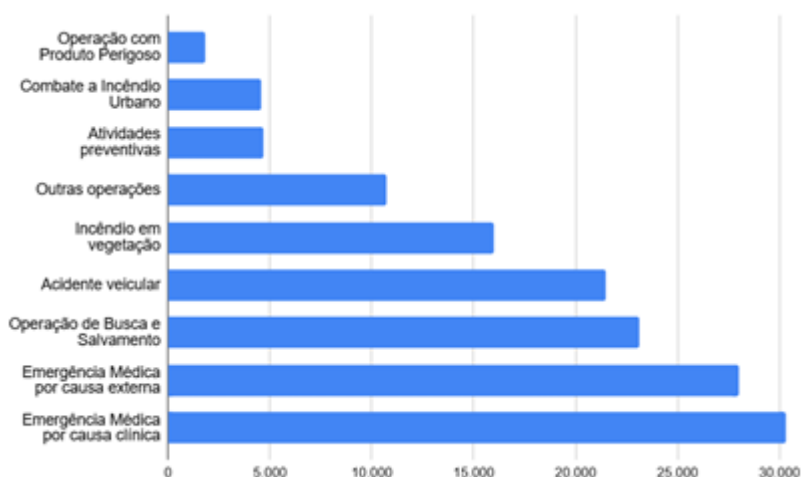

Fonte: SINESPCAD e Painel Gestão Estratégica e Inteligência de Negócios (GESINT). Extraído em: 08/01//2025.

O CBMDF, atualmente, está organizado em 26 Grupamentos Multiemprego e 6 Grupamentos Especializados distribuídos por todas as Regiões Administrativas do DF. As ocorrências são em sua maioria atendidas pelos Grupamentos Multiemprego, unidades operacionais responsáveis pela execução de duas ou mais das seguintes atividades: busca, salvamento e resgate; prevenção e combate a incêndios; atendimento pré-hospitalar; proteção civil; e proteção ambiental. Os Grupamentos Especializados devem atuar em apoio aos Grupamentos Multiempregos ou sempre que for determinado, na execução de missões específicas que requeiram maior grau de especialização.

Foram implementados 24 (vinte e quatro) Planos de Operação em 2024, que são planejamentos específicos para atuação em eventos que envolvam mais de três órgãos de execução ou necessitem do emprego de recursos dos órgãos de direção ou apoio:

- Ato pela Democracia em 8 de janeiro
- Operação Carnaval
- Jogo Vasco x Bangu
- Dengue
- Via Sacra 2024
- Festa da Goiaba
- 64º Aniversário de Brasília
- Pentecostes
- Exposição 168º Aniversário do CBMDF
- Jogos de Futebol
- 33ª Corrida do Fogo
- Prevenção 7 de Setembro
- Semana da Pátria
- 28ª Festa do Morango



- Jogo Vasco x Palmeiras
- Jogo Botafogo x Grêmio
- Jogo São Paulo x Corinthians
- Copa do Mundo e Campeonato Mundial de Saltos Ornamentais
- Jogo Brasil x Peru
- Finados
- Ações integradas
- Poder Seguro
- Réveillon
- Presença na Praça dos Três Poderes

Algumas das atividades preventivas oferecidas e prestadas pela Corporação também são caracterizadas como finalísticas, tendo papel relevante na redução de potenciais eventos adversos e de desastres. Nesse sentido, faz-se imperioso apresentar as principais entregas realizadas pelas atividades de engenharia e segurança contra incêndio em 2024:

	Tipo	Quantidade	Realizações qualitativas
Vistorias	Vistorias em hidrantes	5.334	<ul style="list-style-type: none"> • Autos de infração aplicados: 685 • Valor total arrecadado: R\$ 699.868,61 • Multas não pagas: 325 • Multas canceladas: 34
	RLE	2.670	
	Eventual	1.638	
	Dilação de prazo	1.230	
	Retorno de vistoria	776	
	Relatório técnico	690	
	Inopinada	618	
	Habite-se	522	
	5º mandamento	185	
	Food truck	45	
Credenciamentos	Homologação de certificados de brigadistas	7.067	
	Credenciamento de empresas	337	
	Credenciamento de profissionais	213	
	Vistorias	92	
	Análise de PPCI	88	
Estudo de Análise de Projetos	Projetos arquitetônicos e projetos de segurança contra incêndio e pânico analisados	7.211	<ul style="list-style-type: none"> • Criação de listas de verificação das novas normas técnicas publicadas, além de atualizar os check-lists já existentes para auxílio na análise de projeto • Instruções ministradas em cursos de formação e especialização da Corporação • Criação do tutorial de análise (guia prático de análise) disponibilizado aos novos analistas • Elaboração circular visando nortear e orientar as análises dos projetos pelos analistas • Melhorias no Sistema de Segurança Contra Incêndio e Pânico, com o intuito de agilizar a tramitação dos processos e melhorar a qualidade da análise • Elaboração de Normas Técnicas de Segurança Contra Incêndio e Pânico • Criação do tutorial de análise (detalhado) disponibilizado ao público externo na página institucional • Confecção de formulário de atendimentos para subsidiar as estatística de atendimento externo
	Processos físicos digitalizados	679	
	Análise de pedidos de isenção de taxas de análise de projetos	46	
	Pareceres técnicos expedidos pelo Órgão Especial do Conselho de Segurança Contra Incêndio e Pânico	16	
	Perícias realizadas	636	<ul style="list-style-type: none"> • Estudos do processo de combustão de querosene de aviação
	Informes periciais	516	



GOVERNO DO DISTRITO FEDERAL
Secretaria de Estado de Economia
Secretaria Executiva de Finanças
Subsecretaria de Planejamento Governamental

Perícia e Investigação de Incêndio	Exames laboratoriais	105	<ul style="list-style-type: none">• Experimentos e testes com produto antichamas em vegetações• Experimentos com antichama em espuma• Cursos e instruções ministrados internamente e para outras Corporações• Participação no Seminário Nacional de Perícia de Incêndio (SENAPI).• Experimentos de combate à veículos elétricos (testes feitos em parceria com as empresas da esfera privada)• Estudos de queima veicular com produção de artigo científico sobre o tema
---	----------------------	-----	---

A adequada manutenção das atividades operacionais depende intrinsecamente da qualidade do gasto despendido com recursos materiais direcionados para a atividade finalística da Corporação. As principais aquisições de materiais e equipamentos para uso na área operacional no ano de 2024, relativos ao orçamento do Fundo constitucional, foram:

Objeto	Quantidade	Natureza
Lanternas de localização e ângulo reto	1.011	Investimento
Roupa de proteção de combate a incêndio urbano	2.550	Custeio
Luvas	1.936	Custeio
Balaclavas	4.372	Custeio
Botas	3.000	Custeio
Óculos de visão noturna	6	Investimento
Capacete tático	45	Investimento
Aeronaves multimissão	2	Investimento
Helicóptero monoturбина	1	Investimento
AVGás para aviões	1	Custeio
Ferramentas para manutenção de aeronaves PA18 e Air Tractor	1	Investimento
Kit aeromédico King Air	1	Investimento
Simulador de AT8T	9	Investimento
Manutenção King Air	1	Custeio
Cinta pélvica	40	Custeio
Unidades de resgate (ambulâncias)	16	Investimento
Desfibriladores externos automáticos	16	Investimento
Oxímetros portáteis	16	Investimento
Bolsas de APH	281	Custeio
Bolsas de medicamentos	54	Custeio
Pochetes para socorristas	231	Custeio
Cordas 11mm	69	Custeio
Triângulo de resgate	54	Custeio
Fita de carga com catraca	60	Custeio
Destorcedor de cabo	131	Custeio
Anel em fita vermelho	317	Custeio
Anel em fita preto	315	Custeio
Cadeirinha com ascensor ventral	500	Custeio
Placa de ancoragem	100	Custeio
Capacete de salvamento com viseira <i>full face</i> e lanterna	4.800	Custeio
Alavanca 1,5m	9	Custeio
Mangueiras para holmatro	68	Custeio
Anel em fita azul	515	Custeio
Cilindro de mergulho	30	Investimento
Conjunto desencarcerador holmatro elétrico	19	Investimento

Dados referentes aos convênios firmados com a União, órgãos do GDF, Prefeituras do Entorno e outros

ACORDOS DE COOPERAÇÃO

1) Partes envolvidas: APM/CMDP II e CBMDF.



OBJETO: Desenvolvimento das atividades realizadas pelo CMDP II, na área de projetos educacionais e atividades escolares obrigatórias, e as não obrigatórias de natureza lúdicas, recreativas, artísticas, culturais, reforço escolar, entre outras.

2) Partes envolvidas: MJ; SENASP; DEPEN; SSP; PMDF; CBMDF e PCDF.

OBJETO: Estruturar a Secretaria Nacional de Segurança Pública (SENASP), a Força Nacional de Segurança Pública (FNSP) e a Força Tarefa de Intervenção Penitenciária (FTIP), permitindo operações conjuntas, promoção de programas e projetos do Governo Federal, desenvolvimento de atividades de treinamento e capacitação, mobilização, emprego e desmobilização dos integrantes das Polícias Militares, Corpos de Bombeiros Militares, Polícias Cíveis, Polícias Técnicas Científicas e Agentes Penitenciários das Unidades Federativas.

3) Partes envolvidas: CBMDF e BRB

OBJETO: Prestação de serviços de abertura de contas específicas destinadas a abrigar recursos na forma da Lei nº 4.636/2011 e regulamentações, bem como viabilizar o acesso do CBMDF aos saldos, extratos e movimentação dos recursos das referidas contas.

4) Partes envolvidas: IFB e CBMDF.

OBJETO: Cooperação técnica entre os partícipes, sem ônus financeiro para ambas as instituições, com vistas à oferta de estágio curricular e extracurricular, desenvolvimento de trabalhos, pesquisas e extensão, consultorias, além de aulas e visitas técnicas, conforme disponibilidade de ambas as partes e em adequação conforme especificações constantes do Plano de Trabalho a ser estabelecido.

5) Partes envolvidas: DPRF e CBMDF.

OBJETO: Cooperação técnica e operacional entre os signatários, visando o compartilhamento de Sistema de Radiocomunicação Digital da PRF e respectiva infraestrutura, contribuindo assim para o desenvolvimento das ações de segurança pública no âmbito do Distrito Federal.

6) Partes envolvidas: Clube dos Bombeiros do DF e CBMDF.

OBJETO: Realização de atividades comemorativas e eventos sociais no âmbito do CBMDF, como ato religioso em Ação de Graças ao aniversário do CBMDF; Solenidade de entrega da Comenda da Ordem do Mérito Bombeiro Militar Imperador Dom Pedro II; 2ª Exposição do CBMDF Ação e Arte; 2ª Homenagem aos Veteranos do CBMDF; Concerto Sinfônico da Banda de Música; 30ª Corrida do Fogo; Dia de Bombeiro (Provas Profissionais); 15ª Travessia do Fogo e outros eventos similares.

7) Partes envolvidas: Fundação 193 e CBMDF.

OBJETO: Cooperação entre ambas as instituições, em áreas de mútuo interesse, com vistas ao planejamento e operacionalização de programas, projetos e ações desenvolvidos pelo CBMDF e que estejam de acordo com as finalidades da Fundação 193, a ser executado no território do Distrito Federal.

8) Partes envolvidas: MGI e CBMDF.

OBJETO: Disponibilização do Sistema de Organização e Inovação Institucional do Governo Federal - SIORG, para acesso e utilização pelo CBMDF.

9) Partes envolvidas: FUB e CBMDF.

OBJETO: Vagas de estágio obrigatório aos alunos da CONVENENTE, regularmente matriculados, com frequência comprovada, no curso de graduação em fisioterapia da UnB.

10) Partes envolvidas: TJDF; SSPDF; SEAPE/DF; PMDF; PCDF; DETRAN-DF e CBMDF.

OBJETO: Implementação de ações de prevenção e erradicação da violência doméstica e familiar contra as mulheres no âmbito do PROGRAMA INSTRUÇÃO LEI MARIA DA PENHA (PLMP).



11) Partes envolvidas: AFA e CBMDF.

OBJETO: Realização de ações conjuntas destinadas ao desenvolvimento de Programas de Treinamentos Operacionais para pilotos de suas respectivas unidades aéreas e, assim, realizarem ascensão técnica no 2º Esquadrão de Aviação do Grupamento de Aviação Operacional – 2º ESAV/GAVOP/CBMDF – e na Academia da Força Aérea – AFA, de acordo com a necessidade, disponibilidade e viabilidade dos partícipes.

12) Partes envolvidas: Fundação 193 e CBMDF.

OBJETO: Realização de capacitações e atividades preventivas (seminários, congressos, workshops e similares) realizadas pela Diretoria de Saúde no quinquênio 2024 - 2029, visando à promoção de saúde e qualidade de vida dos usuários do sistema de saúde.

13) Partes envolvidas: MPDFT e CBMDF.

OBJETO: A capacitação e a cooperação mútua nas áreas de segurança e treinamento físico, com vistas ao aprimoramento profissional dos integrantes das instituições partícipes, bem como ao aprimoramento de suas atribuições funcionais.

CONVÊNIOS E CONTRATOS DE REPASSE

Partes envolvidas	Publicação	Vigência	Objeto	Valor
MJSP CBMDF	DOU nº 231, 06/12/2023	22/11/2027	Construção do 40º GBM, na Cidade Estrutural.	3.612.254,94
	DOU nº 226, 02/12/2022	30/03/2025	Aquisição de viaturas operacionais de salvamento.	2.876.392,53
	DOU nº 236, 16/12/2022	14/12/2026	Construção do 42º GBM, no Sol Nascente.	3.342.341,14
	DOU Nº 226, DE 02/12/2021 e DOU Nº 52, 15/03/2024.	30/6/2025	Aquisição de viaturas operacionais de salvamento.	665.850,00
	DOU Nº 252, DE 31/12/2019.	30/3/2025	Construção do Centro de Formação e Aperfeiçoamento de Praças (CEFAP) do CBMDF.	16.348.570,89
	DOU 02/01/2025.	30/4/2026	Aquisição de EPR.	1.096.220,25
	DOU 02/01/2025.	30/12/2025	Aquisição de computadores.	1.185.342,54

PORTARIA CONJUNTA

1) Partes envolvidas: SES/DF e CBMDF.

OBJETO: Instituir o Serviço Unificado de Atendimento Pré-Hospitalar - SUAPH, prestado pelo Serviço de Atendimento Móvel de Urgências - SAMU e pelo CBMDF, para o atendimento às urgências e emergências, entre outras ações, utilizando infraestrutura, recursos humanos, materiais, insumos, medicamentos e equipamentos dos partícipes, na área do DF, conforme Plano de Trabalho, anexo e parte integrante da presente Portaria. Publicado no DODF: Nº 236, de 13/12/2018, com vigência até 13/12/2028

2) Partes envolvidas: PMDF e CBMDF.

OBJETO: Utilização do sistema TETRA de radiocomunicação da PMDF de forma compartilhada, de acordo com os termos deste instrumento, devendo cumprir as disposições previstas nos arts. 35 a 39 do Decreto 16.109/1994, e ainda o previsto no artigo 116 da Lei 8.666/93, publicado no DODF nº 107, de 07/06/2028, com vigência para 07/06/2023, no valor de R\$ 4.098.420,48.

3) Partes envolvidas: SSP/DF e CBMDF.

OBJETO: Cooperação e atuação conjunta em ações de Proteção e Defesa Civil entre a SSP/DF, por intermédio da Subsecretaria do Sistema de Defesa Civil - SUDEC, e o CBMDF, e a



cooperação para operacionalização da fiscalização destinada à emissão de licença para eventos no DF. Publicado no DODF: Nº 29, de 09 de fevereiro de 2024.

Realizações decorrentes de recursos do Fundo Constitucional do DF

O Corpo de Bombeiros Militar do Distrito Federal é órgão mantido pela União, por força do art. 21, inciso XIV, da Constituição Federal de 1988.

A Lei nº 10.633, de 27 de dezembro de 2002, instituiu o Fundo Constitucional do Distrito Federal (FCDF), instrumento por meio do qual são providos os créditos e recursos necessários à organização e manutenção da Corporação.

Em atendimento à Decisão TCDF nº 5.002/2005, a qual determina que as contas anuais devem ser acompanhadas dos valores recebidos e executados pelo Fundo Constitucional do Distrito Federal, será apresentado a seguir o relatório resumido de toda a execução do FCDF da Unidade Gestora (UG) nº 170394 – Corpo de Bombeiros Militar do Distrito Federal (FCDF).

No quadro abaixo consta os valores inicialmente consignados na Lei Orçamentária Anual de 2024 da União para o Fundo Constitucional do Distrito Federal, bem como as dotações atualizadas de cada ação orçamentária e o respectivo montante liquidado e pago ao final do exercício.

a) Desempenho Orçamentário

Ação	Grupo de Despesa	Dotação Inicial	Dotação Atual	Empenhado	Liquidado	Pago
00FM - Assistência Médica Odontológica	3 - Outras Despesas Correntes	156.388.983,00	177.869.297,00	177.869.297,00	140.426.256,87	140.045.276,69
00FM - Assistência Médica Odontológica	4 - Investimentos	9.380.000,00	1.053.714,00	1.048.452,01	706.521,01	706.470,11
00NR - Manutenção	1 - Pessoal e Encargos Sociais	953.906.518,00	1.025.906.518,00	1.025.906.518,00	1.022.512.857,19	1.022.512.857,19
00NR - Manutenção	3 - Outras Despesas Correntes	72.225.207,00	76.225.207,00	76.225.030,30	52.646.232,73	52.499.915,43
00NR - Manutenção	4 - Investimentos	60.000.000,00	32.000.000,00	31.947.277,26	13.519.390,13	13.503.638,58
00NS - Inativos	1 - Pessoal e Encargos Sociais	686.175.501,00	827.364.715,00	827.362.104,54	827.362.104,54	827.214.972,32
00NT - Outros Benefícios	3 - Outras Despesas Correntes	75.647.809,00	78.949.095,00	78.934.420,58	78.875.699,16	78.847.990,93
00Q2 - Pensionistas	1 - Pessoal e Encargos Sociais	192.363.959,00	217.045.762,00	217.000.955,79	216.096.796,24	216.086.096,43
00RS - Ajuda de Custo para Moradia	3 - Outras Despesas Correntes	224.868.510,00	241.868.510,00	241.868.510,00	240.707.914,92	240.707.914,92
TOTAIS		2.430.956.487,00	2.678.282.818,00	2.678.162.565,48	2.592.853.772,79	2.592.125.132,60

Dotação Inicial x Dotação Atual

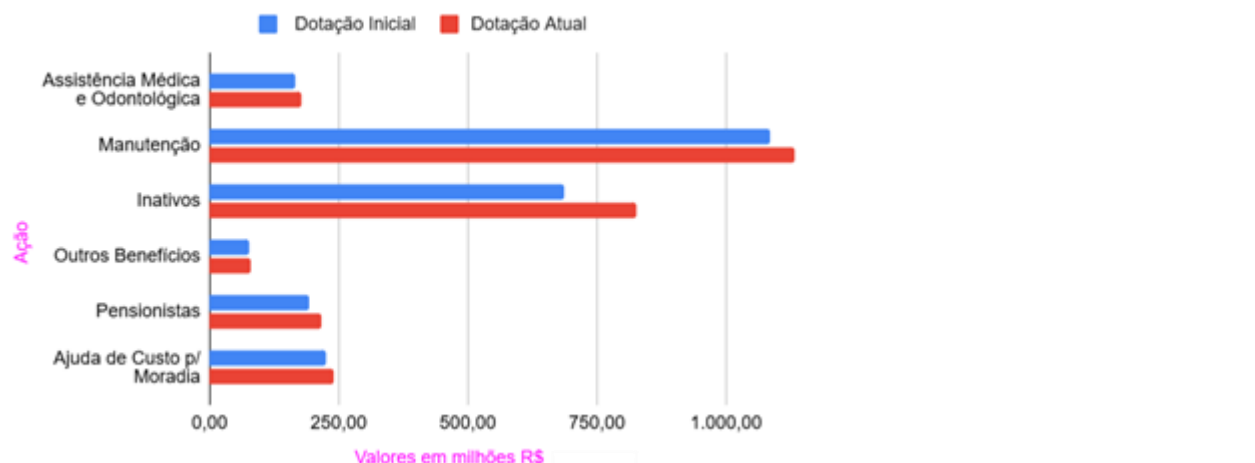

Fonte: SIOP. Extraído em 21/01/2025.

A partir da análise da tabela acima, verifica-se que 99,99% da dotação atualizada da Unidade Gestora 170394 foi empenhada, revelando o excepcional nível da execução orçamentária e financeira dos créditos consignados à Unidade Gestora 170394 (FCDF – Corpo de Bombeiros Militar do Distrito Federal).



Outro aspecto que merece destaque foi a atualização das dotações do CBMDF no Fundo Constitucional ao longo do exercício. O crédito inicial previsto na LOA/2024 (R\$ 2.430.956.487,00) sofreu um acréscimo de 10,17%, alcançado o valor final autorizado de R\$ 2.678.282.818, o que revela que o orçamento da Corporação já nasceu deficitário. Tal fato prejudica não só o planejamento logístico e orçamentário da instituição, mas também traz impacto nas atividades meio e até finalística deste Corpo de Bombeiros Militar.

b) Execução de Restos a Pagar

Grupo de Despesa	Restos a Pagar Processados Inscritos	Restos a Pagar Processados Pagos	Restos a Pagar Processados a Pagar	Restos a Pagar Não Processados Inscritos	Restos a Pagar Não Processados Reinscritos	Restos a Pagar Não Processados Cancelados	Restos a Pagar Não Processados Pagos	Restos a Pagar Não Processados a Pagar
Investimentos	23.680,00	23.680,00	0,00	34.873.784,75	0,00	34.693,35	16.433.315,79	18.405.775,61
Outras Despesas Correntes	15.533.271,13	15.533.271,13	0,00	34.193.633,74	41.533,00	326.168,47	337.05.326,40	203.671,87
Pessoal e Encargos Sociais	171.0742,53	1710.742,53	0,00	7.218.858,38	0,00	0,00	7.033.111,11	185.747,27

Fonte: Tesouro Gerencial. Extraído em 22/01/2025.

Os montantes apresentados no quadro "Execução de Restos a Pagar" relativos aos empenhos processados inscritos referem-se quase que em sua totalidade a despesas da folha de pagamento do mês de dezembro, em conformidade ao regime de competência. Parcela insignificante dos demais empenhos inscritos em Restos a Pagar Processados representa despesas com fornecedores que já haviam sido devidamente liquidadas no sistema e que não foram pagas até o encerramento do exercício. É possível atestar ainda que, na data da extração da tabela em referência, todos os empenhos inscritos em Restos a Pagar Processados foram devidamente liquidados e pagos, indicativo de que não haverá cancelamento por inexecução.

Ademais, os procedimentos afetos à rotina de Restos a Pagar são consubstanciados nas informações prestadas pelos Executores e Fiscais de Contratos, mediante preenchimento de formulário de projeção de gastos, após convocação em boletim ostensivo ao longo do ano, por força de normativa *interna corporis*.

No mesmo diapasão, cumpre informar que as inscrições dos documentos em Restos a Pagar observam rigorosamente o princípio orçamentário da anualidade, assim como o regime contábil de competência, de modo a atender às recomendações constantes do Acórdão nº 2398/2018 - Plenário, do Tribunal de Contas da União, e das demais regras e ditames do compêndio normativo em vigor.

As demais análises, comentários e explanações acerca da execução orçamentária, financeira, contábil e patrimonial do Fundo Constitucional serão efetuadas oportunamente, quando da elaboração do Relatório Integrado de Gestão da Unidade Gestora 170394, dentro dos prazos definidos pelo Tribunal de Contas da União.

4. DIAGNÓSTICO DO DESENVOLVIMENTO DA UNIDADE

Análise das realizações, dificuldades encontradas e perspectivas para o próximo exercício.

Análise das realizações

No exercício de 2024, o Corpo de Bombeiros Militar do Distrito Federal conseguiu manter a política de capacitação interna dos Executores e Fiscais de Contratos e de Notas de Empenho, de maneira a disseminar as melhores práticas e conhecimentos relativos à matéria, proporcionando o adequado nivelamento dos militares responsáveis pelo acompanhamento da execução contratual, com impacto positivo na própria gestão dos créditos e recursos consignados nos orçamentos do Corpo de Bombeiros.

Outro fator de relevância a ser apontado é a prática de convocação periódica de Executores e Fiscais de Contrato, realizada pela Diretoria de Orçamento e Finanças. Por meio de chamamentos sucessivos e periódicos (pelo menos quatro, ao longo do exercício), e consubstanciado em normativa própria que prevê tal ato pelo Ordenador de Despesas, é possível manter os saldos das Notas de Empenho o mais próximo das suas realidades da



execução contratual, evitando o uso indevido, desperdício e a perda de créditos e recursos, refletindo assim numa gestão adequada e consciente do orçamento, em estrita observância aos princípios da eficiência, eficácia e economicidade.

O CBMDF tem realizado, ainda, o mapeamento dos processos de todas as unidades de sua estrutura, fato esse que tem contribuído para a redução de etapas e entraves burocráticos desnecessários nas rotinas da Caserna. É relevante reconhecer que o mapeamento por si só não constitui solução para as fragilidades indicadas, fazendo-se imprescindível ser acompanhado dos procedimentos de análise e melhoria dos processos, bem como de outras ferramentas administrativas e gerenciais que proporcionem aumento da eficiência, eficácia e efetividade dos processos desenvolvidos na Corporação.

No que tange à execução orçamentária e financeira, o exercício de 2024 manteve o melhor desempenho histórico já registrado desde a criação do Fundo Constitucional, aferido em 2023. O Corpo de Bombeiros Militar do Distrito Federal executou tecnicamente cem por cento das dotações totais atualizadas (após os remanejamentos ao longo do exercício), o que demonstra a competência, comprometimento e profissionalismo da Corporação com o erário público.

A execução pautou-se não somente pela realização dos créditos consignados inicialmente pelas Leis Orçamentárias do DF e da União, mas adotou também políticas de captação e utilização de fontes alternativas de recursos, com vistas a aprimorar a gestão orçamentária, proporcionando uma carteira mais diversificada, conferindo maior flexibilidade e versatilidade ao Alto Comando, ante os processos decisórios mais complexos e as situações imprevistas e adversas, as quais exigem celeridade e objetividade.

Dificuldades encontradas e problemas que interferiram na execução dos programas em 2024

Uma das grandes dificuldades encontradas para o alcance do nível máximo de excelência nos resultados de 2024 foi o déficit de servidores. Tanto a área finalística quanto a área meio carecem de militares. A despeito desse contexto adverso, a Corporação primou pela manutenção da excelência em todas as frentes em que atua.

Além disso, as contínuas mudanças estruturantes em relação à Governança e Gestão de Riscos têm gerado impactos na cultura organizacional da Corporação, que por vezes gera resistência e entraves, demandando persistência e esforço para elevar o nível de maturidade institucional.

Outra dificuldade identificada diz respeito à diversidade e o grau de complexidade dos diferentes instrumentos de avaliação da maturidade em Governança e Gestão de Riscos. Desta forma, muitos dos projetos estratégicos que estavam em execução ou que tinham previsão de início em 2024 sofreram alterações em sua programação; seja de nível de prioridade em relação à estratégia ou à disponibilidade de recursos para execução.

Perspectivas para 2025

Na temática da gestão orçamentária e financeira, o cenário será desafiador para a Caserna. Como já mencionado no capítulo anterior (Informações Complementares), o orçamento de 2024 nasceu deficitário em relação às demandas projetadas, o que exigiu a suplementação orçamentária na ordem de 10,17%. Em 2025, o cenário foi similar, uma vez que os valores requeridos para composição dos orçamentos da Corporação não foram atendidos, nem em nível Federal nem Distrital, indicando que as dotações previstas nas Leis Orçamentárias da União e do DF possivelmente demonstrar-se-ão insuficientes para a adequada manutenção das atividades administrativas e finalísticas da Corporação.

Isso requer ações de suplementação orçamentária por meio da busca por créditos adicionais, bem como de captação de outras fontes de financiamento, como emendas parlamentares, ou a celebração de convênios, contratos de repasse e instrumentos congêneres.

Outro possível fator de ameaça para 2025 é a ausência da previsão de ingressos de novos servidores na Lei Orçamentária Anual da União. O Projeto de Lei nº 26, de 2024-CN, em trâmite no Congresso Nacional, não prevê em seus anexos a incorporação de novos militares, a despeito da autorização anual de ingresso prevista na Lei nº 12.086/2009. As limitações



GOVERNO DO DISTRITO FEDERAL
Secretaria de Estado de Economia
Secretaria Executiva de Finanças
Subsecretaria de Planejamento Governamental

relacionadas ao déficit de recursos humanos tendem a se acentuar, em razão da expectativa de elevado número de servidores com requisitos para transferência para a reserva remunerada (aposentadoria), sem a devida reposição. Ademais, encontra-se em andamento processo para contratação de empresa para realização de concurso público para o CBMDF.



24105 - POLÍCIA CIVIL DO DISTRITO FEDERAL

1. HISTÓRICO DA CRIAÇÃO E COMPETÊNCIAS

Legislação Atualizada e Síntese das Competências

A Polícia Civil do Distrito Federal (PCDF), órgão permanente de Estado, organizada e mantida pela União, essencial à função jurisdicional do Estado e à segurança pública, subordinada diretamente ao Governador do Distrito Federal, tem por finalidade exercer as competências previstas no § 4º, do art. 144, da Constituição Federal.

Em dezembro de 2018, o Supremo Tribunal Federal, ao julgar a Ação Direta de Inconstitucionalidade - ADI 3.666, declarou a inconstitucionalidade das Leis Distritais nº 3.656/05, nº 2.835/01 e nº 3.100/02, suspendendo, com efeitos modulados, a eficácia das referidas normas, reiterando o entendimento daquela Corte no sentido de que "a União possui competência exclusiva para organizar e manter a Polícia Civil do Distrito Federal".

Em 2020, a Medida Provisória nº 1.014, de 4 de dezembro de 2020, posteriormente convertida na Lei Federal nº 14.162, de 2 de junho de 2021, dispôs sobre a organização básica da Polícia Civil do Distrito Federal.

Alteraram posteriormente a estrutura da Polícia Civil do Distrito Federal os Decretos Distritais nº 42.354/2021, nº 43.206/2022, nº 43.692/2022, nº 44.721/2023, nº 44.876/2023, nº 44.876/2023, nº 44.937/2023, nº 45.260/2023, nº 45.329/2023, nº 45.814/2024, nº 46.541/2024 e nº 46.567/2024, com especial destaque para a criação da Divisão de Prevenção e Combate ao Extremismo Violento - DPCEV, vinculada ao Departamento de Inteligência, Tecnologia e Gestão da Informação-DGI, e a criação da Seção de Inteligência de Atos Violentos - SIAV, no âmbito da Divisão de Inteligência Policial - DIPO, no exercício de 2024.

1.2. Competências

A Resolução nº 1, de 7 de março de 2023, do Conselho Superior de Polícia Civil, aprovou o Regimento Interno da Polícia Civil do Distrito Federal, tendo revogado o antigo normativo da mesma natureza, fundamentado no Decreto nº 30.490, de 22 de junho de 2009.

Dirigida por Delegado de Polícia Civil, compete à PCDF exercer as funções de polícia judiciária e a apuração de infrações penais, exceto as de natureza militar, no âmbito do Distrito Federal. Dentre outras atribuições, estão a de reprimir a criminalidade; zelar pela ordem e segurança pública; colaborar na prevenção da criminalidade interestadual; realizar perícias e identificações civis e criminais; controlar armas, munições e explosivos; cumprir mandados judiciais; preservar locais de crime; realizar ações de inteligência e contrainteligência; conduzir pesquisas técnico-científicas, e emitir carteiras de identidade. Ainda, é responsável por elaborar sua programação financeira anual e promover sua execução orçamentária e financeira.

A PCDF é composta pelos cargos de Delegado de Polícia (Carreira de Delegado de Polícia Civil do Distrito Federal); Agente de Polícia, Escrivão de Polícia, Agente Policial de Custódia, Papiloscopista Policial, Perito Criminal e Perito Médico-Legista (Carreira de Polícia Civil do Distrito Federal).

FORÇA DE TRABALHO

Servidores	Atividade-Meio (Com cargo em comissão)	Atividade-Fim (Com cargo em comissão)	Atividade-Meio (Sem cargo em comissão)	Atividade-Fim (Sem cargo em comissão)	Total
Efetivos do GDF	6	1.213	172	3.322	4.713
Comissionados sem vínculo efetivo	23	0	0	0	23



GOVERNO DO DISTRITO FEDERAL
Secretaria de Estado de Economia
Secretaria Executiva de Finanças
Subsecretaria de Planejamento Governamental

Servidores	Atividade-Meio (Com cargo em comissão)	Atividade-Fim (Com cargo em comissão)	Atividade-Meio (Sem cargo em comissão)	Atividade-Fim (Sem cargo em comissão)	Total
Requisitados de órgãos do GDF	6	0	24	0	30
Requisitados de órgãos fora do GDF	0	0	0	0	0
Estagiários	0	0	78	0	78
Menor Aprendiz/Projeto Jovem Candango	0	0	0	0	0
Terceirizados (FUNAP)	0	0	0	0	0
Outros - especificar	0	0	329	0	329
Subtotal	35	1.213	603	3.322	5.173
(-) Cedidos para outros órgãos	0	0	0	135	135
Total Geral	35	1.213	603	3.187	5.038

O item "outros" especificado Quadro acima se refere:

* Terceirizados de nível de ensino fundamental e médio que exercem atividade de apoio (técnico em secretariado, almoxarife, copeira, motorista, marceneiro, serralheiro, auxiliar gráfico, etc.), apenas contratos fiscalizados pelo DGP.

** Atividade Meio PCDF - Carreiras administrativas do quadro do GDF: Carreira de Gestão de Apoio às Atividades Policiais Cíveis, Carreira de Atividades Complementares – IML, Carreira de Políticas Públicas e Gestão Governamental.

*** Efetivo policial sem cargo em comissão, incluindo 135 policiais cedidos.

A PCDF realiza um acompanhamento dinâmico e constante do quadro de servidores policiais, que desempenham atribuições exclusivas e inerentes aos seus cargos. Como parte da política de gestão de pessoas, o foco é direcionado para as atividades-fim, maximizando o aproveitamento da capacitação profissional no desempenho de serviços investigativos, especialmente nas delegacias de Polícia. No momento, o quadro apresenta o seguinte quantitativo:

- Evolução do efetivo policial de 1º.01.2024 a 31.12.2024

1. Evolução do Efetivo no ano de 2024:

Cargo	Efetivo em 1º de janeiro de 2024	Efetivo em 31 de dezembro de 2024
Agente de Polícia	2.116	2.752
Agente Policial de Custódia	349	338
Escrivão de Polícia	341	497
Perito Criminal	221	211
Perito Médico Legista	79	77
Papiloscopista Policial	249	238
Delegado de Polícia	395	374
Total	3.750	4.487

2. Saldo de recomposição e variação do efetivo em 2024:

Cargo	Admissões	Aposentadorias e desligamentos	Saldo
Agente de Polícia	752	-116	+636
Agente Policial de Custódia	00	-11	-11
Escrivão de Polícia	183	-27	+156



Perito Criminal	00	-10	-10
Perito Médico Legista	00	-2	-2
Papiloscopista Policial	00	-11	-11
Delegado de Polícia	00	-21	-21
Total	935	-198	+737

Em 2024 foram nomeados 935 policiais civis, sendo 752 agentes de polícia e 183 escrivães de polícia. Em dezembro de 2024, o total de policiais civis em atividade correspondia a 4.487 servidores, o que corresponde a 50,05% do quadro. A recomposição dos quadros da instituição é essencial para o cumprimento do compromisso assumido pela PCDF em seu plano estratégico institucional de maximizar a satisfação do cidadão, elucidar infrações penais com efetividade e exercer com excelência as funções de polícia judiciária.

2. REALIZAÇÕES POR PROGRAMA

0001 - PROGRAMA DE OPERAÇÕES ESPECIAIS

Execução Orçamentária e Financeira

Ação/Subtítulo	Lei	Despesa Autorizada	Empenhado	Liquidado
9050 - RESSARCIMENTOS, INDENIZAÇÕES E RESTITUIÇÕES DE PESSOAL	78721636,0	48671636,00	47194078,11	43114078,11
7137 - RESSARCIMENTOS, INDENIZAÇÕES E RESTITUIÇÕES-POLÍCIA CIVIL-DISTRITO FEDERAL	78721636,0	48671636,00	47194078,11	43114078,11
9093 - OUTROS RESSARCIMENTOS, INDENIZAÇÕES E RESTITUIÇÕES	100,0	100,00	0	0
0087 - OUTROS RESSARCIMENTOS, INDENIZAÇÕES E RESTITUIÇÕES--DISTRITO FEDERAL	100,0	100,00	0	0
9041 - CONVERSÃO DE LICENÇA PRÊMIO EM PECÚNIA - SERVIDOR INATIVO	1570000,0	1270000,00	1144772,36	1144772,36
0012 - CONVERSÃO DE LICENÇA PRÊMIO EM PECÚNIA-POLÍCIA CIVIL-DISTRITO FEDERAL	1570000,0	1270000,00	1144772,36	1144772,36
9127 - CONVERSÃO DE LICENÇA PRÊMIO EM PECÚNIA - SERVIDOR ATIVO	2445,0	2445,00	0	0
0069 - CONVERSÃO DE LICENÇA PRÊMIO EM PECÚNIA - SERVIDOR - DISTRITO FEDERAL	2445,0	2445,00	0	0
TOTAL - 0001 - PROGRAMA DE OPERAÇÕES ESPECIAIS	80294181,00	49944181,00	48338850,47	44258850,47

Programação Orçamentária Executada:

- Ressarcimentos, Indenizações e Restituições de Pessoal - Polícia Civil-Distrito Federal

Nesta ação é realizada a manutenção do Serviço Voluntário Gratificado – SGV, instituído pela Lei Distrital nº 6.261, de 29 de janeiro de 2019, no âmbito da Polícia Civil do Distrito Federal, tendo como alvo o usuário de segurança pública, com a finalidade de dar continuidade aos serviços prestados pela Polícia Civil do Distrito Federal.

Os recursos do presente nesta atividade foram empenhados e liquidados para viabilização do Serviço Voluntário Gratificado, instituído no âmbito da PCDF, no qual o valor empenhado no exercício corresponde a aproximadamente 944.000 horas de serviço.



A instituição do serviço voluntário no âmbito da administração direta do Distrito Federal, vinculado à Polícia Civil do Distrito Federal, serviu como medida de racionalização, eficiência e economicidade na gestão do efetivo policial civil para o fortalecimento das atividades de investigação criminal e de polícia judiciária, resultando na reabertura de plantões de 24 (vinte e quatro) horas em delegacias circunscricionais, no incremento de equipes periciais e na expansão da capacidade de realização de operações policiais diversas e destinadas ao cumprimento de mandados de prisão.

- Conversão de Licença Prêmio em Pecúnia - Polícia Civil-Distrito Federal

As licenças-prêmio, antes licenças remuneradas, as quais o servidor adquirente tem o direito na proporção de três meses para cada cinco anos servidos, corresponde ao pagamento de valores referentes a licenças-prêmio dos servidores INATIVOS e abrange todos os servidores da carreira de apoio da Polícia Civil do Distrito Federal, em atendimento à legislação vigente até 2019

Programação Orçamentária não executada:

- 9093 - Outros Ressarcimentos, Indenizações e Restituições - Distrito Federal

Com a finalidade de cumprimento de legislação, a presente ação orçamentária foi aberta com valor simbólico para posterior suplementação, caso fosse necessário.

- 9127 - Conversão de Licença Prêmio em Pecúnia - Servidor - Distrito Federal

As licenças-prêmio, antes licenças remuneradas, as quais o servidor adquirente tem o direito na proporção de três meses para cada cinco anos servidos. Esta ação corresponde ao pagamento de valores referentes a licenças-prêmio dos servidores de cargos efetivos Ativos. Em 2024 o GDF não autorizou o pagamento de licença licenças prêmio convertidas em pecúnia a servidores ativos, razão pela qual os valores foram integralmente remanejados para outras ações.

6217 - SEGURANÇA PARA TODOS

Execução Orçamentária e Financeira

Ação/Subtítulo	Lei	Despesa Autorizada	Empenhado	Liquidado
1569 - DESENVOLVIMENTO DOS PROGRAMAS NACIONAIS DE SEGURANÇA PÚBLICA	271551,0	14428295,00	12507055,00	11461312,64
0002 - DESENVOLVIMENTO DOS PROGRAMAS NACIONAIS DE SEGURANÇA PÚBLICA-PCDF-DISTRITO FEDERAL	271551,0	14428295,00	12507055,00	11461312,64
3097 - CONSTRUÇÃO DE UNIDADES POLICIAIS E DELEGACIAS	4030000,0	27224203,00	27201594,29	23280638,57
5827 - CONSTRUÇÃO DE UNIDADES POLICIAIS E DELEGACIAS DA PCDF	30000,0	27224203,00	27201594,29	23280638,57
5828 - APOIO A CONSTRUÇÃO DE UNIDADES POLICIAIS E DELEGACIAS	4000000,0	0,0	0	0
3098 - REFORMA DE UNIDADES POLICIAIS E DELEGACIAS	800000,0	4000000,0	4000000,00	1447675,08
0010 - REFORMA DE UNIDADES POLICIAIS E DELEGACIAS DA POLÍCIA CIVIL DO DF DJ	800000,0	0,0	0	0
0011 - REFORMA DE UNIDADES POLICIAIS E DELEGACIAS-APOIO A CONSTRUCAO E REFORMA DE UNIDADES POLICIAIS E DELEGACIAS-DISTRITO FEDERAL	0	4000000,0	4000000,00	1447675,08



3467 - AQUISIÇÃO DE EQUIPAMENTOS	200000,0	0,0	0	0
9674 - AQUISIÇÃO DE EQUIPAMENTOS	200000,0	0,0	0	0
TOTAL - 6217 - SEGURANÇA PARA TODOS	5301551,00	45652498,00	43708649,29	36189626,29

Programação Orçamentária Executada

- Desenvolvimento dos Programas Nacionais de Segurança Pública - PCDF-Distrito Federal

São projetos oriundos de convênios com o Ministério da Justiça, que tem como público-alvo o usuário de segurança pública, a população do Distrito Federal, e presa pelo aprimoramento dos serviços prestados pela Secretaria de Segurança Pública. Os recursos de convênios, captados pela instituição, são executados nesta ação por meio de contratos de repasse para o financiamento de obras.

No exercício de 2024 foram empenhados R\$ 12.923.085,96, na ação - Desenvolvimento dos Programas Nacionais de Segurança Pública, com aquisições de equipamentos de segurança pública, cujos recursos também são oriundos de convênios:

Convênio	Origem	Objeto	Contrapartida	Repasse da União	Valor total	Valor contrato
918.009/21	SENASP/Ministério da Justiça	Aquisição de solução de inteligência tática	470.543,00	9.869.519,00	10.449.519,00	10.423.713,45
918.019/21	SENASP/Ministério da Justiça	Aquisição de 9 viaturas tipo sedan	1.041,00	1.040.561,00	1.041.603,00	1.001.700,00
921.444/21	SENASP/Ministério da Justiça	Aquisição de soluções de inteligência	37.521,69	1.686.236,00	1.723.757,69	1.497.672,51

Fonte: SENASP - Secretaria Nacional de Segurança Pública

Construção de Unidades Policiais e Delegacias

- Construção do Instituto de Medicina Legal - IML

A construção do Instituto de Medicina Legal – IML, realizada com recurso oriundo de convênio, tem como público alvo o usuário de segurança pública do Distrito Federal, visando o aprimoramento do prédio do IML, sendo que, no exercício de 2024 a execução do Convênio nº 880.280/18 foi acelerada e foram empenhando no exercício, R\$ 27.224.203,00 (vinte e sete milhões, duzentos e vinte e quatro mil, duzentos e três reais), o que viabilizou a inauguração do novo prédio do IML, em 18 de dezembro de 2024. A nova sede do IML é uma das maiores e mais modernas da América Latina, com cerca de 12 mil metros quadrados. A estrutura conta com: laboratórios de última geração, salas de necropsia modernas, área exclusiva para atendimento a vítimas de crimes sexuais, espaços amplos e confortáveis para todos os serviços, cartórios, arquivos, celas e espaços para armazenamento de cadáveres. A nova sede do IML foi projetada para um atendimento humanizado, acessível e de alta tecnologia. A estrutura conta com uma recepção separada para vítimas de violência sexual e atendimento psiquiátrico

- Reforma de Unidades Policiais e Delegacias - Distrito Federal

A reforma da 10ª Delegacia de Polícia, no Lago Sul, tem como público alvo o usuário da segurança pública do Distrito Federal com a finalidade de modernizar a infraestrutura da Polícia Civil do DF. A implementação da reforma da delegacia foi realizada por meio de recursos oriundos de Emenda Parlamentar individual. Os recursos da presente emenda estão sendo utilizados para reforma/adequação da 10ª Delegacia de Polícia, situada no Lago Sul, no valor total de R\$ 4.000.000,00 (quatro milhões de reais) foram integralmente empenhados no exercício de 2024 e a conclusão da obra está prevista para o primeiro semestre de 2025.

Programação Orçamentária Não Executada

Ação 3097 - Construção de Unidades Policiais e Delegacias-

5828 – (EPI) Apoio a Construção e de Unidades Policiais e Delegacias, os recursos oriundos também de Emenda Parlamentar Individual foi cancelado pelo autor da Emenda. Referem-



se a economicidade decorrente dos processos licitatórios, que obtiveram preços para aquisição dos produtos objetos do convênio em valor inferior ao estimado nos convênios. Por outro lado, caso os objetos não tivessem sido executados no exercício de 2024 os valores não executados no exercício seriam objeto de novos créditos adicionais no exercício de 2025 para conclusão da execução dos convênios celebrados, contexto em que não haveria prejuízo para o desempenho da instituição na execução dos ajustes, cujos prazos de execução ainda estejam em vigência.

Ação 3098 - (EPI) Reforma De Unidades Policiais E Delegacias

0010 - Reforma de Unidades Policiais e Delegacias da Polícia Civil Do DF - o crédito orçamentário foi cancelado pelo autor da emenda.

3467 - Aquisição de Equipamentos - Se refere a aquisição de equipamentos para a Polícia Técnica para aprimorar o atendimento no IML, Recurso oriundos de Emenda Parlamentar Individual, foi cancelado na sua integridade pelo autor da Emenda.

Indicadores de Desempenho por Programa de Governo

Indicador	Unidade	Índice mais recente	Apurado	Period	Desej 1º Ano	Alcanç 1º Ano	Desej 2º Ano	Alcanç 2º Ano	Desej 3º Ano	Alcanç 3º Ano	Desej 4º Ano	Alcanç 4º Ano	Fonte
10598 - TEMPO MÉDIO DE ATENDIMENTO A SOLICITAÇÕES DE PERÍCIAS EM LOCAIS DE ACIDENTES DE TRÂNSITO	MINUTO	50,00	01/12/2022	Anual	50,00	39,00		X		X		X	DEPARTAMENTO DE POLÍCIA TÉCNICA - DPT/PCDF
Justificativa: 2024 - Resultado colhido no primeiro trimestre de 2024: : 58 min. No final de 2024, a média te de ficou em 39 min. Essa situação decorreu da gestão da informação e ajustes em procedimentos para melhor atendimento às ocorrências periciais. DPT, proc. SEI 00052-00001703/2025-89													
10698 - RECOMPOSIÇÃO DE 10% DO EFETIVO POLICIAL DA POLÍCIA CIVIL DO DISTRITO FEDERALE (897 POLICIAIS/ANO)	UNIDADE		01/01/2001	Anual	897,00	935,00		X		X		X	DEPARTAMENTO DE GESTÃO DE PESSOAS - DGP/PCDF
Justificativa: 2024 - Considerando-se os prazos legais para posse, após nomeação, e para ingresso em exercício, após posse, tendo em vista que alguns nomeados não tomaram posse e que alguns empossados não entraram em exercício, foram tornadas sem efeito tais nomeações e publicado novo chamamento, em 31/12/2024. Proc. SEI 00052-00001703/2025-89 Nota informativa 160837598. DGP/GAB/DPDE/PCDF.													
10709 - TAXA DE SERVIDORES CAPACITADOS ANUALMENTE	PERCENTUAL		01/01/2001	Anual	773,00	531,00		X		X		X	DEPARTAMENTO DE GESTÃO DE PESSOAS - DPT/PCDF
Justificativa: 2024 - Indicador alcançado em 68%. Resultado anual informado pelo SEDEN/DPDE/DGP, de 02 de janeiro de 2025. No período a taxa de servidores capacitados ficou em 13,35% em relação ao total do efetivo.													
10748 - TAXA DE RESOLUÇÃO DE CRIMES DE HOMICÍDIO	PERCENTUAL	63,00	01/12/2022	Anual	63,00	57,60		X		X		X	DATE/DGI/PCDF, A PARTIR DE DADOS DE SISTEMAS CORPORATIVOS DA PCDF
Justificativa: 2024 - Indicador alcançado parcialmente em 91%. Aumento no número de operações policiais, e fortalecimento das atividades periciais. Monitoramento de criminalidade nas Regiões Administrativas e prisões de foragidos da Justiça. Melhor capacitação de servidores para apuração de crimes contra a vida. Aprimoramento do protocolo de feminicídio. Escalas diárias de policiais civis para atuação na preservação de local de crime (PORTARIA Nº 28, DE 09 DE ABRIL DE 2019 Plantão Extraordinário de Preservação de Local de crimes violentos letais intencionais - PEL).													
10750 - TAXA DE CUMPRIMENTO DE MANDADOS DE PRISÃO	PERCENTUAL	60,00	01/12/2022	Anual	60,00	59,70		X		X		X	DATE/DGI/PCDF; DEPTO. DE ATIVIDADES ESPECIAIS.
Justificativa: 2024 - Indicador alcançado parcialmente em 99%. Boa governança no âmbito do DEPATE/PCDF no trabalho de cumprimento de mandado. Operações policiais para cumprimento de mandado. No entanto, destaca-se a redução do quadro de servidores do cargo de agente policial de custódia na área de cumprimento de mandados, o que impacta na atuação nas atividades do departamento.													
10754 - TAXA DE ELUCIDAÇÃO DE CRIMES DE ROUBO	ÍNDICE	60,00	01/12/2022	Anual	60,00	73,00		X		X		X	DATE/DGI/PCDF
Justificativa: 2024 - Aprimoramento das investigações e repressão nas modalidades dos crimes patrimoniais apurados, com procedimentos como: imediato deslocamento da equipe policial da unidade responsável para a coleta de informações testemunhais, coleta de imagens captadas por sistemas de videomonitoramento no local do fato e adjacências, solicitação de perícia de local de crime (OS 104/2020 DPC).													

8217 - SEGURANÇA - GESTÃO E MANUTENÇÃO

Execução Orçamentária e Financeira

Ação/Subtítulo	Lei	Despesa Autorizada	Empenhado	Liquidado
8502 - ADMINISTRAÇÃO DE PESSOAL	63064538,0	64621828,00	62715468,95	62622368,95
8666 - ADMINISTRAÇÃO DE PESSOAL- POLICIA CIVIL-DISTRITO FEDERAL	63064538,0	64621828,00	62715468,95	62622368,95
8504 - CONCESSÃO DE BENEFÍCIOS A SERVIDORES	34149832,0	33768176,00	33349675,73	33347175,73



8668 - CONCESSÃO DE BENEFÍCIOS A SERVIDORES-POLÍCIA CIVIL- PLANO PILOTO .	34149832,0	33768176,00	33349675,73	33347175,73
8517 - MANUTENÇÃO DE SERVIÇOS ADMINISTRATIVOS GERAIS	443842,0	3015000,00	3000000,0	0
0101 - MANUTENÇÃO DE SERVIÇOS ADMINISTRATIVOS GERAIS-POLÍCIA CIVIL-DISTRITO FEDERAL	443842,0	3015000,00	3000000,0	0
TOTAL - 8217 - SEGURANÇA - GESTÃO E MANUTENÇÃO	97658212,00	101405004,00	99065144,68	95969544,68

Programação Orçamentária Executada

A Administração de Pessoal-Polícia Civil-Distrito Federal é uma ação voltada para a remuneração de servidores, incluindo pagamento de chefias da estrutura organizacional da PCDF; o público alvo desta ação são os servidores ativos da carreira de apoio da Polícia Civil do Distrito Federal e chefias da estrutura da PCDF. A finalidade desta ação é de manter o bom funcionamento da Polícia civil do Distrito federal e é realizada com recursos do tesouro do Distrito Federal

Como política de gestão de pessoas, servidores de carreiras de apoio são lotados estritamente em atividades administrativas, visando promover melhor aproveitamento dos indivíduos integrantes das carreiras policiais, os quais são devidamente capacitados para o enfrentamento da criminalidade. Ademais, viabiliza o pagamento dos cargos de chefias da estrutura organizativa da PCDF, permitindo assim o funcionamento da instituição.

- Concessão De Benefícios A Servidores -- Polícia Civil do DF

Os benefícios concedidos aos servidores da Carreira de Apoio correspondem ao Auxílio Natalidade, Auxílio Creche, Auxílio Alimentação, Auxílio Transporte e parcela complementar do Auxílio Alimentação aos servidores das carreiras de polícia civil e de Delegado de Polícia

- Manutenção De Serviços Administrativos Gerais - Polícia Civil - Distrito Federal

Esta ação se refere a recursos suplementares para aquisição de materiais e serviços. Ação de inclusão obrigatória no orçamento do Governo do Distrito Federal. Ação destinada à manutenção da PCDF, ainda que os recursos necessários para a manutenção da Polícia Civil sejam oriundos do Fundo Constitucional do Distrito Federal - FCDF. Em que pese não ser praxe a execução de recursos para manutenção da PCDF no programa de trabalho acima citado, no presente exercício a SEEC disponibilizou R\$ 3.000.000,00 (três milhões de reais) para manutenção de aeronaves da PCDF, valor este que foi integralmente empenhado no exercício de 2024.

3. INFORMAÇÕES COMPLEMENTARES

Realizações extraordinárias.

3.1. Recursos do Fundo Constitucional do Distrito Federal – FCDF

Em 2024, a dotação inicialmente prevista para a Polícia Civil do Distrito Federal através do Fundo Constitucional do Distrito Federal foi de R\$ 3.089.475.301,00 (três bilhões, oitenta e nove milhões, quatrocentos e setenta e cinco mil, trezentos e um reais), não obstante, após remanejamentos ocorridos até a data de 31/12/2024, restaram autorizados R\$ 3.076.706.971,00 (três bilhões, setenta e seis milhões, setecentos e seis mil, novecentos e setenta e um reais), valor este integralmente empenhado dentro do exercício, no qual foram liquidados R\$ 3.023.521.650,00 (três bilhões, vinte e três milhões, quinhentos e vinte e um mil, seiscentos e cinquenta reais), conforme tabela a seguir:

Plano Orçamentário	Grupo de Natureza de Despesa	Autorizado	Empenhado	Liquidado
0000 - Contribuição da União para o Custeio do RPSPF	01 - Despesa	249.907.028	249.907.028	247.642.370



0000 - Inativos e Pensionistas	com Pessoal	1.366.904.082	1.366.904.082	1.366.639.850
0003 - Manutenção da Polícia Civil do DF (folha de ativos)		998.861.436	998.861.436	998.861.436
Subtotal - GND 01 - PESSOAL		2.615.672.546	2.615.672.546	2.613.143.656
0003 - Assistência Médica	03 - Outras Despesas Correntes	185.800.377	185.800.377	185.800.377
0003 - Auxílio-Alimentação		43.068.178	43.068.817	43.039.962
0003 - Manutenção da Polícia Civil do DF (custeio geral)		167.039.710	167.039.710	146.848.000
0006 - Assistência Pré-Escolar		4.021.160	4.021.160	4.001.117
0010 - Auxílio-Funeral e Natalidade		1.105.000	1.105.000	1.036.126
Subtotal GND 03 - OUTRAS DESPESAS CORRENTES		401.034.425	401.034.425	380.725.590
Manutenção da PCDF	04 - Investimentos	60.000.000	60.000.000	29.652.404
Total Geral		3.076.706.971	3.076.706.971	3.023.521.650

Fontes: SIOP, SIAFI e Tesouro Gerencial

3.1.1. Principais investimentos

Entre os objetivos estratégicos da PCDF previstos em seu Programa Avançar – 2º Ciclo, estão os objetivos estratégicos “03 - Aprimorar o uso da tecnologia da informação e comunicação” e “04 - Garantir a modernização institucional” (Perspectiva II – Estrutura), os quais se relacionam diretamente com a gestão patrimonial e de infraestrutura da PCDF.

No que se refere ao objetivo estratégico “04 - Garantir a modernização institucional” (Perspectiva II – Estrutura), as iniciativas são voltadas a garantir eficiência na segurança orgânica, gestão patrimonial, gestão de contratos, gestão de compras e gestão de obras e infraestrutura, contexto em que o Departamento de Administração Geral da PCDF, com apoio de suas diversas unidades orgânicas, tem adotado uma série de medidas voltadas ao cumprimento de tal objetivo.

As ações relacionadas ao objetivo estratégico 04 envolvem não apenas a construção de novas e modernas edificações, como também a manutenção regular e efetiva das instalações hoje existentes.

No exercício de 2024, a PCDF deu prosseguimento a execução de importantes projetos para realização do objetivo estratégico 04, promovendo a execução de 03 contratos, celebrados com empresas de serviços, cujos objetos são relacionados a prestação de serviços contínuos de apoio e manutenção preventiva, corretiva e preditiva, com fornecimento de peças, materiais de consumo, insumos e mão de obra.

Ainda dentro objetivo estratégico “04 - Garantir a modernização institucional”, a PCDF concluiu em 2024 a execução de Contrato celebrado com uma construtora, que tem por objeto a construção da 35ª Delegacia de Polícia, a qual foi inaugurada em maio 2024, exercício esse no qual também foi concluída a reforma da 9ª DP, reinaugurada em junho de 2024.

No que se refere a obra de reforma da 10ª DP, o contrato encontra-se em plena execução, com previsão de conclusão das obras e reinauguração da Delegacia para o primeiro semestre de 2025.

Também vale destaque a continuidade de execução de Contrato relativo a construção do novo edifício sede do IML, financiado com recursos de Convênio celebrado com a SENASP/MJ, cuja obra foi inaugurada em novembro de 2024.

Por outro lado, vale registro, também, ainda dentro da busca do cumprimento do objetivo estratégico “04 - Garantir a modernização institucional”, a assinatura de Convênio, financiado com recursos da SENASP oriundos de emenda da bancada de deputados federais do Distrito Federal, com valor total de R\$ 39.717.442,00 (trinta e nove milhões, setecentos e dezessete mil, quatrocentos e quarenta e dois reais), cujo objeto é a construção do novo edifício sede da Policlínica da PCDF, a qual ofertará importantes serviços voltados a garantia da qualidade de vida dos servidores da PCDF.

O processo de licitação para referida obra está em fase avançada e com previsão de conclusão ainda no primeiro trimestre de 2025, cabendo destacar que também encontra-se em processo de licitação a construção da nova sede da 12ª Delegacia de Polícia, também com previsão para conclusão da licitação e assinatura do contrato para o primeiro semestre de 2025.



Ainda no que se refere ao objetivo estratégico "O4 - Garantir a modernização institucional" (Perspectiva II – Estrutura), a Polícia Civil do Distrito Federal realizou importantes investimentos no exercício de 2024, totalizando R\$ 103.708.649,00 (cento e três milhões, setecentos e oito mil, seiscentos e quarenta e nove reais), dos quais R\$ 60.000.000,00 (noventa e três milhões, sessenta e um mil, trezentos e oitenta e dois reais) oriundos do FCDF, R\$ 43.708.649,00 (vinte milhões, trezentos e sessenta e quatro mil, e setenta e um reais) oriundos de convênios celebrados com a SENASP e executados no orçamento local.

Principais realizações (investimento) na UO 170.395 – Polícia Civil do Distrito Federal (FCDF) - até 31-12-2024

Processo	Objeto	Valor empenhado
052-00027305/2023-21	Aquisição de viaturas descaracterizadas tipo sedan	22.020.900,00
052-00021001/2019-73	Material de TIC permanente	6.650.000,00
052-00021522/2022-26	Aquisição de armamentos	3.754.704,00
052-00003094/2023-31	Aquisição de equipamentos laboratoriais	3.310.000,00
052-00006910/2020-15	Construção do novo IML	3.104.216,00
052-00019901/2023-37	Aquisição de armamentos	1.903.348,90
052-00026193/2023-91	Aquisição de aparelhos de ar condicionado	1.900.000,00
052-00007658/2024-95	Material de TIC permanente	1.758.124,00
052-00007169/2024-33	Material de TIC permanente	1.706.800,00
052-00021722/2024-41	Mobiliário em geral	2.523.528,84
052-00031399/2021-71	Aparelhos e equipamentos de comunicação	1.010.911,80
052-00030456/2022-85	Mobiliário em geral	903.244,20
052-00015388/2022-24	Equipamentos de telefonia	820.000,00
052-00000935/2024-39	Material de TIC permanente	799.642,77
052-00019740/2021-10	Equipamentos de proteção e segurança	745.809,00
052-00022304/2023-90	Equipamentos de manobra e patrulhamento	681.926,73
052-00021522/2022-26	Aquisição de armamentos	550.896,00
Diversos	Diversos	5.855.947,76
Total	UO 170.395 - FCDF	60.000.000,00
Total	UO 24.105 - PCDF (Tesouro local)	43.708.649,00
Total geral	de investimento empenhado em 2024	103.708.649,00

Entre os resultados decorrentes dos investimentos realizados, pode-se destacar: aprimoramento da infraestrutura das Unidades Policiais, melhoria da qualidade dos ambientes de trabalho, modernização do parque tecnológico e da infraestrutura de TIC, melhoria na segurança das instalações e servidores, ações preventivas de manutenção predial visando minimizar futuras ações corretivas.

3.2. Resultados da PCDF em 2024

A promoção da segurança pública é realizada por meio da execução de vários processos de trabalho interdependentes, com a participação da sociedade, de diversos órgãos públicos, entidades e organizações da sociedade civil, que em conjunto delineiam o fluxo do sistema de justiça criminal, do qual a Polícia Civil é peça fundamental, por ter como seu negócio a investigação criminal, o que é materializada em Inquéritos Policiais, Termos Circunstanciados e Procedimentos de Apuração de Atos Infracionais.

A investigação policial e seus respectivos processos internos propiciam a promoção da justiça e da paz social, a preservação dos direitos, das garantias fundamentais e da tutela dos bens jurídicos. Consiste em procedimento técnico, realizado após o cometimento de um delito, visando a apuração dos fatos e o levantamento de indícios de autoria e a prova da materialidade que sustentem a ação penal.

Ressalta-se que a Polícia Civil é o único órgão de persecução penal que atua em todas as etapas do processo, desde a coleta de informações do fato, investigação e ação penal, até a participação no julgamento do indiciado, podendo efetuar prisões em qualquer etapa do ciclo, inclusive em flagrante do fato criminal.



Dentre tantas ações realizadas no curso de uma investigação policial, destacamos algumas que são realizadas a depender do caso:

- registro da notícia crime;
- investigação e procedimentos apuratórios;
- preservação de vestígios;
- perícias diversas;
- exames diversos;
- identificação de pessoas;
- localizações diversas;
- intimações; 9 -
- tomada de depoimentos;
- condução de pessoas;
- representação e tratamento de dados sigilosos;
- confrontos genéticos;
- produção de laudos e relatórios;
- guarda e custódia de vestígios;
- representação e cumprimento de mandado de prisão;
- representação facial humana;
- custódia provisória de presos; -
- serviços de inteligência;
- representação e cumprimento de mandado de busca e apreensão;
- guarda e restituição de bens apreendidos.

Com os ativos, insumos e atividades realizadas pela PCDF foram alcançados os seguintes produtos, resultados e impactos na segurança pública do Distrito Federal:

Produtos	Resultados e impactos
- 460.403 ocorrências policiais registradas; - 45.177 inquéritos instaurados; - 21.174 pessoas indiciadas; - 93.279 laudos emitidos; - 9.052 mandados cumpridos; - 20.610 representações por medidas protetivas; - 372.069 carteiras de identidade emitidas; - 96.783 certidões de antecedentes criminais expedidas	- 56,8% de redução dos homicídios cometidos em 2024 elucidados; - 73,9% de redução dos feminicídios cometidos em 2024 elucidados; - 58,5% dos mandados de prisão cadastrados em 2024 cumpridos pela PCDF - 44% a mais de pessoas indiciadas por lavagem de dinheiro; Estes resultados apoiaram a redução de alguns crimes como: -13,2% de redução nos crimes homicídio; - 26,00% de redução nos crimes de feminicídio; - 48,70% de redução nos crimes de roubo em coletivo; - 28,10% de redução nos crimes de roubo em comércio; - 28,00% de redução dos crimes de roubo em residência;

Apreensões de drogas:

Destacam-se, também, os números de apreensões de drogas atribuídos exclusivamente à Polícia Civil do Distrito Federal:

Substância	Unidade	Gramas	Kg	Frasco 100 ml	Quantidade
Maconha	g	3.007.713	3.008	0	0
Merla	g	1	0	0	0
Cocaina	g	229.201	229	0	0
Crack	g	135.957	136	0	0
Haxixe	g	36.126	36	0	0
Skunk	g	582.295	582	0	0
Drogas sintéticas (ecstasy)	comprimido	0	0	0	1.1603
Drogas sintéticas (catinona)	comprimido	0	0	0	68



Drogas sintéticas (NBOH e NBOMe)	microselo	0	0	0	292
LSD	microselo	0	0	0	501
Diclorometano	frasco 100 ml	0	0	3077	0

As atividades desenvolvidas pela PCDF, com seus produtos, resultados e impactos, proporcionaram uma maior sensação de segurança para a população e a transformação da capital federal em um ambiente desfavorável à prática criminosa, promovendo a paz social e o combate a crença de impunidade.

3.2.1. Enfrentamento à violência de gênero:

No âmbito do enfrentamento à violência de gênero, a PCDF remeteu ao judiciário 6.710 procedimentos em 2024. Através dos Núcleos Integrados de Atendimento à Mulher (NUIAM), foi alcançada a marca de 1.102 atendimentos às vítimas. Tais números refletem o impacto positivo na vida de mulheres em situação de vulnerabilidade, vítimas de violência doméstica, familiar e sexual. Cada atendimento realizado representa um passo significativo rumo à proteção, acolhimento e fortalecimento das mulheres assistidas, contribuindo para a reconstrução de suas vidas com dignidade e segurança.

Apesar dos avanços, o incremento no volume de atendimentos enfrenta desafios. A principal barreira está na dificuldade de ampliar o número de parcerias com a sociedade civil organizada. Essa expansão é fundamental para viabilizar a atuação de mais profissionais especializados nas áreas de Direito, Psicologia e Assistência Social, que são pilares essenciais para o atendimento integral das vítimas.

Há, no entanto, uma perspectiva otimista para a ampliação dos serviços. A recente parceria firmada no final de 2024 com a Rede Internacional de Proteção à Vítima - Laço Branco Brasil promete fortalecer significativamente a estrutura desses núcleos.

3.2.2. Operações policiais proeminentes da PCDF: prestação de serviços em segurança pública à população do Distrito Federal:

No combate ao crime organizado, lavagem de dinheiro e recuperação de ativos, foram deflagradas pelo Departamento de Combate à Corrupção e ao Crime Organizado da PCDF 54 operações, que resultaram em 430 buscas e apreensões, 213 cumprimentos de mandados de prisão e 14 prisões em flagrantes. Ainda, foram indiciadas 171 pessoas na Lei nº 12.850/2013 e 187 na Lei nº 9.613/1998.

Já no que tange à recuperação de ativos, foram realizadas a constrição de 226 veículos e 145 imóveis, bem como recuperou-se efetivamente R\$ 215.358.906,52 (duzentos e quinze milhões, trezentos e cinquenta e oito mil novecentos e seis reais e cinquenta e dois centavos), sendo R\$ 2.836.445,01 em valores apreendidos, R\$ 11.483.398,51 no SISBAJUD (Sistema de Busca de Ativos do Poder Judiciário), R\$ 4.949.214,00 em veículos apreendidos, R\$ 13.086.183,00 em veículos no RENAJUD (Restrições Judiciais Sobre Veículos Automotores) e R\$ 181.751.104,63 em imóveis.

3.2.3. Atuação das Delegacias Circunscricionais e operações de destaque

Em 2024, as Delegacias Circunscricionais realizaram 168 representações por afastamento de sigilo bancário, 1.596 representações por medidas assecuratórias, resultando na recuperação de R\$ 2.294.660,00 em ativos recuperados.

Ainda, registraram 211.924 ocorrências, apuraram 236.890 ocorrências criminais, instauraram 33.236 inquéritos policiais e 31.552 termos circunstanciados, solicitaram 11.162 medidas protetivas, cumpriram 2.263 mandados de prisão e 235 mandados de busca a apreensão.

Entre as ações destacadas pelas Delegacias Circunscricionais durante 2024, consta a recuperação de ativos estimados em R\$ 2.294.660,00 (dois milhões, duzentos e noventa e quatro mil e seiscentos e sessenta reais), a apuração de 236.890 ocorrências criminais, a instauração de 33.236 inquéritos policiais e 31.552 termos circunstanciados.



Uma das operações de destaque visou a recuperação de celulares de forma massiva. Na ocasião, 135 aparelhos recuperados pelas delegacias circunscricionais foram restituídos às vítimas/proprietários em cerimônia ocorrida no auditório da Direção-Geral da PCDF.

Ressalta-se em 2024 a realização de Operações Integradas Nacionais de Proteção a Vulneráveis. As Operações ÁTRIA e SHAMAR que combateram à violência doméstica/familiar contra a mulher e o feminicídio foram realizadas em conjunto com o Ministério da Justiça/SENASP (Secretaria Nacional de Segurança Pública), a Secretaria de Segurança Pública do DF.

Também se destacam a Operação Favela, que visou reprimir a ação de organizações criminosas em Planaltina e região; Operação GhostRat, que desarticulou associação criminosa especializada em golpes cibernéticos; Operação Falso Profeta, que investigou 16 ocorrências de estelionato envolvendo um falso pastor. Foram cumpridos três mandados de busca em residências durante a Operação Narke, de combate ao tráfico de drogas, e uma prisão por descumprimento de medida protetiva no âmbito da Lei Maria da Penha. Foram realizadas nove prisões em flagrante e uma prisão em cumprimento a mandado judicial em junho, totalizando dez prisões.

Durante a Operação Merenda Legal, que apurou o desvio de carne bovina destinada à merenda escolar, quatro homens foram presos por furto qualificado por abuso de confiança e um homem e uma mulher por tentativa de receptação qualificada. Na Operação Paquímetro, que investigou uma tentativa de homicídio, apreendeu-se uma arma de fogo, munições e prendeu um homem acusado do crime. No âmbito da Lei Maria da Penha, foi efetuada a prisão preventiva de um homem por descumprimento de medidas protetivas.

3.2.4. Demais ações das Delegacias Circunscricionais da PCDF

Cumprir também a participação das Delegacias Circunscricionais nas reuniões dos Conselhos Comunitários de Segurança do Distrito Federal (CONSEGS). Tais Conselhos são canais de participação popular, com espaço para discussão e análise de problemas ligados à Segurança Pública que impactam a sociedade. As demandas levantadas nas reuniões de cada Região Administrativa são encaminhadas às autoridades governamentais do poder público do Distrito Federal. Eles ajudam a integrar as comunidades locais aos órgãos governamentais por intermédio da Secretaria de Segurança Pública do Distrito Federal (SSP-DF).

3.2.5. Atuação das Delegacias Especializadas e operações de destaque:

O Departamento de Polícia Especializada atuou em diversas frentes de combate ao crime no Distrito Federal, contando a colaboração de outros órgãos como a Receita Federal, COAF, MPDFT, SEFAZ, PRF, ANVISA, ECT e PF.

Em 2024, as Coordenações e Delegacias Especializadas alcançaram a marca de 485 operações policiais, recuperando ativos estimados em R\$ 18.875.527,03 (dezoito milhões, oitocentos e setenta e cinco mil, quinhentos e vinte e sete reais e três centavos).

A Operação Saturação foi uma megaoperação deflagrada para desmantelar setores vitais que compõem a estrutura da facção criminosa Primeiro Comando da Capital (PCC). Foram cumpridos 90 mandados judiciais, sendo 47 de prisão temporária e outros 43 de busca e apreensão. Parte dos 342 policiais, incluindo delegados, agentes de polícia e policiais penais, buscaram provas em celas de quase todas as unidades prisionais do Complexo Penitenciário da Papuda. O combate da PCDF contra a instalação do PCC em Brasília ocorre desde 2014 para evitar o avanço e o estabelecimento das células criminosas; Operação KILL SWITCH desarticulou um esquema de tráfico de drogas veiculado na "dark web", com a identificação do autor e a retirada do sítio eletrônico do ar; Na Operação Virtude apurou-se 471 ocorrências policiais envolvendo vítimas idosas, resultando na instauração de 119 procedimentos investigativos, atendimento a 778 vítimas e prisões de agressores; A Operação PowerCUT desarticulou a maior organização de furto de cabos de energia do Distrito Federal, enquanto a Operação Illusion, em duas fases, desmantelou redes de comércio ilegal de armas. A Operação PickPocket utilizou métodos preditivos para combater furtos de celulares em eventos de grande porte. Durante a Operação Animus Necandi IV, foram presos 13 autores de homicídios que estavam foragidos.



Outras ações de destaque incluem a Operação Mandarim, que enfrentou roubos de veículos com restrição de liberdade, e a Operação Estoico II, que prendeu integrantes da "Gangue do Rolex"; a Operação Rental, que desarticulou um esquema de receptação de veículos de locadoras em que aproximadamente 300 veículos foram subtraídos, e a Operação Falso Profeta, que investigou 16 ocorrências de estelionato envolvendo um falso pastor.

Por fim, cumpre destacar uma grande operação policial realizada contra organização criminosa especializada no furto e receptação de cabos de transmissão e lavagem de dinheiro, oportunidade em que foram indiciados 26 autores, com a decretação da prisão preventiva de 21 deles, bloqueio de valores no montante aproximado de R\$ 6.000.000,00 (seis milhões de reais) nas contas bancárias vinculadas aos envolvidos, além de diversos veículos bloqueados/apreendidos.

Com a finalidade de coibir o parcelamento irregular de terras e combater crimes contra o meio ambiente e animais, também foram realizadas diversas operações coordenadas junto aos órgãos vinculados ao meio ambiente (IBRAM, DF-LEGAL, SEAGRI, TERRACAP, NOVACAP, CETAS e etc.), possibilitando maior eficiência na proteção ambiental e aos animais no Distrito Federal.

Ainda, cumpre mencionar que ao final de 2024, a recém-criada Divisão de Prevenção e Combate ao Extremismo Violento (DPCEV) da Polícia Civil do Distrito Federal (PCDF) efetuou a prisão de um homem de 30 anos, investigado por supostamente planejar um atentado em Brasília. O suspeito teria manifestado intenções de realizar ataques na capital federal com graves consequências.

3.2.6. Atividades de Apoio Tático e Operacional na PCDF

A Polícia Civil presta apoio tático, operacional e logístico nas operações desenvolvidas por todas as suas unidades policiais e também cuida de dar cumprimento célere a mandados de prisão de pessoas localizadas no Distrito Federal, auxiliando as demais Polícias Cíveis de outros Estados. Realiza o atendimento de cartas precatórias expedidas, oitiva de testemunhas, vítimas ou autores de crimes. A estas atividades policiais importantes, somam-se outras que agregam valor à instituição policial, a exemplo de:

Controle de armas, munições e explosivos – A Polícia Civil tem como uma de suas atribuições a emissão de licenças de queima de fogos de artifício, de comercialização de fogos de artifício, para detonação de explosivos, para emprego de explosivos em pedreiras e para exercício da profissão de encarregado de fogo – Blaster. Em 2024, sua divisão de controle de armas, munições e explosivos executou 52 fiscalizações em lojas de fogos e explosivos. Além da atividade fiscalizatória, a PCDF encaminhou 4.342 armas e 31.572 munições apreendidas para a Central de Guarda de Objetos de Crime - CEGOC-TJDFT.

Controle e Custódia de Presos - A PCDF recebeu 17.747 custodiados na Divisão de Controle e Custódia de Presos - DCCP/DEPATE/PCDF, sendo 14.130 deles recolhidos pelas escoltas policiais ao longo de todo o exercício. Registre-se que 3.603 presos foram recebidos das unidades policiais civis em decorrência do serviço policial prestado em todo o Distrito Federal. Em atuação típica de Polícia Judiciária, a PCDF promoveu a apresentação de 17.780 indivíduos presos ao Núcleo de Audiência de Custódia – NAC/TJDFT.

Cumpre mencionar que em 2024, uma equipe da PCDF foi destacada em missão ao Estado do Rio Grande do Sul para prestar apoio à segurança pública daquele Estado, em razão da tragédia ambiental e humanitária que o atingiu com enchentes e alagamentos.

3.2.7. Ouvidoria de Polícia Civil do Distrito Federal

A Ouvidoria da Polícia Civil do DF, criada pela Portaria nº 135, de 31/03/2000, integra o Sistema de Gestão de Ouvidoria do Distrito Federal – SIGO/DF, coordenada, tecnicamente, pela Ouvidoria-Geral do Distrito Federal. O desenvolvimento técnico do trabalho de ouvidoria se alicerça na Lei nº 4.896/2012, Decreto Distrital nº 36.462/2015 e Portaria n. 271/2022 - CGDF, sendo suas atribuições legais receber, analisar, encaminhar e responder as manifestações de ouvidoria registradas pelo cidadão, classificadas como Elogios, Denúncias, Reclamações, Sugestões e Informações. Também se amolda ao rol de atuação da Ouvidoria



da PCDF o desenvolvimento do trabalho de "Serviço de Informação ao Cidadão – SIC" que, nos moldes da Lei Distrital nº 4.990/2012, regulamentada pelo Decreto Distrital nº 34.276/2013, impõem às instituições integrantes da Administração Pública Direta e Indireta do Distrito Federal o dever de prestar as informações solicitadas pelo cidadão, nos termos da Lei de Acesso à Informação - LAI.

O Controle Social é exercido por meio de canais de recebimento de demandas o atendimento presencial, telefone 162 e site eletrônico. Todas as demandas passam por análise prévia da Ouvidoria-Geral do Distrito Federal, nos termos da Instrução Normativa nº 01/2017-CGDF, que as encaminha às Ouvidorias demandadas, sem prejuízo do sigilo de dados do cidadão, em conformidade com o artigo 23 do Decreto nº 36.462/2015.

Em 2024, a Ouvidoria da Polícia Civil do Distrito Federal registrou 4.847 reclamações, 282 denúncias, 213 solicitações, 206 elogios, 28 informações e 6 sugestões, além de ter realizado 5.582 atendimentos. Seu trabalho foi novamente foi agraciado pela Controladoria-Geral do Distrito Federal com o prêmio ITA – Índice de Transparência Ativa.

3.3. Obras de engenharia da Polícia Civil do Distrito Federal 2024

OBRA	STATUS	REGIÃO ADMIN.	LOCAL	VALOR TOTAL (R\$)	VALOR FCDF (R\$)
Novo Posto Policial do Aeroporto Internacional de Brasília	Concluída	RA XVI	Lago Sul	164.394,72	164.394,72
Construção do Novo IML	Concluída	RA I	Complexo da PCDF	47.481.095,97	7.400.073,65
Nova sede do IPDNA	Concluída	RA I	Complexo da PCDF	558.510,21	558.510,21
Construção da 35ª Delegacia de Polícia	Concluída	RA XXVI	Sobradinho II	10.574.533,97	10.574.533,97
Reforma da 9ª Delegacia de Polícia	Concluída	RA XVIII	Lago Norte	5.372.108,76	5.372.108,76
Reforma da 10ª Delegacia de Polícia	Em andamento (33,09%)	RA XVI	Lago Sul	4.848.409,74	4.848.409,74

3.4. Participação em Ações Sociais voltadas à População do Distrito Federal

A PCDF participa de forma intensa da rotina da sociedade do Distrito Federal por meio de ações sociais desenvolvidas em parceria com os demais órgãos públicos, ou exclusivas dos policiais civis. Algumas delas são:

- **Projeto Caminho das Flores - Divisão Integrada de Atendimento à Mulher (DIAM):** as ações do projeto são desenvolvidas entre os dias 8 de março (Dia Internacional da Mulher) e 30 de abril (Dia Nacional da Mulher). As ações compreendem três eixos de atuação: repressão a toda forma de violência contra a mulher, valorização da mulher, dos colaboradores e dos servidores e capacitação de todos os atores que contribuem para o enfrentamento da violência contra mulher. No período, a PCDF realizou: 360 (trezentas e sessenta) prisões, 34 (trinta e quatro) cumprimentos de mandados de busca e apreensão, 14 (catorze) apreensões de armas de fogo, 299 (duzentas e noventa e nove) apurações de denúncias, 372 (trezentas e setenta e duas) diligências e 27 (vinte e sete) resgates de vítimas.

- **Projeto Identidade Solidária - Instituto de Identificação:** o Projeto Identidade Solidária realizou um total de 63 (sessenta e três) ações voltadas à confecção de carteiras de identidade para pessoas em situação de vulnerabilidade social, promovendo a inclusão social de 5.607 (cinco mil, seiscentas e sete) pessoas. Com essas iniciativas, o projeto possibilitou que essas pessoas tivessem acesso a serviços essenciais, garantindo seus direitos e contribuindo para sua inserção cidadã na sociedade.

- **Projeto Transforma - Delegacia Especial de Atendimento à Mulher I (DEAM I):** o Projeto Transforma desenvolveu ações de grande impacto, como buscas ativas e acompanhamentos de mulheres em situações de violência doméstica, além da distribuição de cestas básicas, roupas pessoais e artigos domésticos, bem como orientações sobre descumprimento de medidas protetivas. Ao todo, 1.735 (mil, setecentas e trinta e cinco)



pessoas foram beneficiadas, fortalecendo redes de apoio e promovendo a segurança e a dignidade das mulheres atendidas.

- **Projeto Colaborando com a Construção de Pessoas Fortes - 31ª Delegacia de Polícia (31ª DPC)**: por meio de palestras em escolas públicas e privadas e ações sociais, o projeto impactou diretamente 1.270 (mil, duzentas e setenta) pessoas, abordando a prevenção ao uso de drogas, violência doméstica e abuso sexual infantil. Essas atividades ajudaram a conscientizar jovens e comunidades escolares sobre os perigos do uso de entorpecentes, fortalecendo valores e promovendo escolhas saudáveis.

- **Projeto CEPUD - Escola Superior de Polícia Civil (ESPC)**: o Centro Piloto de Educação e Prevenção ao Uso de Drogas e Violência realizou visitas guiadas aos Museus de Drogas (fixo e itinerante), além de palestras educativas. Ao todo, 30.425 (trinta mil, quatrocentas e vinte e cinco) pessoas foram alcançadas. Essas ações desempenharam um papel fundamental na prevenção ao uso de substâncias psicoativas e na conscientização sobre seus impactos sociais e individuais.

Projeto Lidera - Delegacia Especial de Atendimento à Mulher I (DEAM I): com foco no combate à violência doméstica, o Projeto Lidera realizou ações como participação em eventos, reuniões, workshops, palestras e rodas de conversa, alcançando 1.668 (mil, seiscentas e sessenta e oito) pessoas. Essas iniciativas fomentaram a liderança comunitária e a conscientização sobre o tema, fortalecendo a rede de apoio às vítimas.

- **Projeto NUIAM - Divisão Integrada de Atendimento à Mulher (DIAM/GABDG)**: o Núcleo Integrado de Atendimento à Mulher (NUIAM) realizou atendimentos especializados para mulheres vítimas de violência doméstica, familiar e sexual em diversas regiões administrativas do Distrito Federal, alcançando 1.102 (um mil, cento e duas) mulheres. Além disso, o projeto participou de eventos e solenidades voltadas às mulheres, reforçando o comprometimento com a promoção de direitos e a prevenção da violência.

- **Projeto PCDF na Escola - Escola Superior de Polícia Civil (ESPC)**: com o objetivo de combater a violência sexual contra crianças e adolescentes, o Projeto PCDF na Escola realizou palestras voltadas ao corpo docente e discente, impactando diretamente 407 (quatrocentas e sete) pessoas. Essa iniciativa ajudou a promover um ambiente educacional mais seguro e a conscientizar a comunidade escolar sobre a importância da proteção infantil.

- **Projeto Proteja-se - 9ª Delegacia de Polícia (9ª DP/DPC)**: o Projeto Proteja-se promoveu ações em comércios locais e organizações, como palestras e distribuição de informativos, visando coibir crimes virtuais, especialmente estelionatos. Essas ações aumentaram a conscientização sobre a segurança digital, contribuindo para a redução de golpes e fraudes na região.

3.5. Inovações em processos de trabalho relativos à emissão da carteira de identidade, bem como número de carteiras de identidade emitidas (1ª e 2ª vias)

Destaca-se como realização extraordinária a emissão de 372.069 carteiras de identidade no ano de 2024, alcançando uma média de 31.005 identidades por mês.

A quantidade de carteiras de identidade impressas reflete a capacidade operacional do Instituto de Identificação, levando-se em conta o quadro de servidores, a infraestrutura e a quantidade de equipamentos disponíveis. Destaca-se a efetividade do Contrato nº 52/2023, firmado pela PCDF com a empresa prestadora do serviço, para a prestação dos serviços de atendimento e cadastro de requerentes, emissão e entrega de documentos oficiais nos postos de identificação, que assegurou uma média mensal de 31.000 (trinta e uma mil) carteiras de identidade emitidas no ano de 2024, superando a média mensal do ano de 2023 que foi de 22.741 (vinte e duas mil e setecentos e quarenta e um) em mais de 36%, demonstrando um crescimento contínuo após a assinatura do Contrato nº 52/2023, ocorrido no final do mês de agosto de 2023. Se compararmos ao ano de 2022, quando não havia ainda a terceirização no atendimento ao público, temos um crescimento de aproximadamente 65%, já que a média mensal naquele ano era de 19.058 (dezenove mil e cinquenta e oito) identidades emitidas.



3.5.1. Inovações na identificação civil

Aquisição de nova solução ABIS: no dia 30 de agosto de 2024 foi assinado um contrato, por meio do qual a PCDF adquiriu uma nova solução ABIS (Solução Automatizada de Identificação Biométrica) em substituição a em uso pelo Instituto de Identificação, cujo contrato findou em 21/12/2024. A nova solução irá permitir a continuidade na prestação de um serviço de excelência por parte da Polícia Civil do Distrito Federal tanto nos serviços de emissão da Carteira de Identidade Nacional – CIN, quanto na ajuda na resolução de crimes através da pesquisa multibiométrica forense, seja na identificação de fragmentos de impressões digitais e ou palmares em locais de crime, quanto na identificação de pessoas nesses locais por meio da comparação facial. A nova solução está entre as mais bem ranqueadas no NIST-FBI utilizado como referência para contratações de soluções ABIS. Desde a assinatura do contrato até a presente data foram tomadas medidas objetivando-se a implantação da nova Solução ABIS prevista para entrar em plena operação a partir do primeiro mês de 2025:

Primeiramente, organizou-se a infraestrutura do Data Center localizado na DITEC para o recebimento da migração da base de dados do IDDF. Foi realizado o levantamento de requisitos de Hardware e sistemas para implantação do novo sistema ABIS, assim como a validação de Software.

No mês de novembro de 2024 iniciaram-se os treinamentos para habilitar os servidores na utilização das ferramentas do novo sistema. O treinamento consistirá em três etapas. A primeira teve como objetivo um conhecimento amplo das novas soluções por meio de uma apresentação geral a fim de preparar os servidores para a segunda fase do treinamento in loco.

- Sistema de Agendamento: No mês de novembro de 2024, o II passou a utilizar o Sistema de Agendamento para agendar os requerentes que são atendidos no Posto de Identificação da SEDE do Instituto. Esse sistema agenda foi desenvolvido por Papiloscopistas Policiais lotados na SPEI/II (O Sistema de Pagos Electrónicos Interbancarios/Instituto de Identificação) que além de trazer organização e praticidade para os agendamentos, possibilita também realizar uma pré-triagem para verificar se há divergência nos dados cadastrais dos requerentes com a Receita Federal do Brasil (RFB), o qual passou a ser requisito essencial para emissão da nova identidade. O Sistema de Agendamento ainda permite diferenciar os agendados em 3 (três) tipos de serviços: Identidade Civil, Identidade Funcional PCDF e Identidade Funcional Externa. No momento do agendamento, também, é possível visualizar 4 (quatro) status do CPF na RFB: regular, pendente de regularização, suspenso e cancelado.

- Acesso ao Cadastro da Pessoa com Deficiência do DF (CADPCD): De acordo com o anexo II do Decreto nº 10.977/2022, a Carteira de Identidade Nacional (CIN) pode contemplar 5 (cinco) símbolos de pessoas com deficiência (PcD), símbolo internacional de acesso, símbolo internacional de pessoas com deficiência visual, símbolo internacional de pessoas com deficiência auditiva, símbolo mundial de conscientização do Transtorno do Espectro Autista e símbolo de pessoa com deficiência intelectual. A fim de atender e cumprir este Decreto, o Instituto de Identificação em parceria com Governo do Distrito Federal implementou em julho de 2024 o procedimento que viabilizou a inclusão das simbologias de pessoa com deficiência na nova Carteira de Identidade Nacional (CIN). Os referidos ícones estão disponíveis no Portal de Serviços do GDF/Cadastro da Pessoa com Deficiência do DF (CADPCD), em que todos os papiloscopistas policiais foram cadastrados para ter acesso e realizar os procedimentos para inclusão das simbologias conforme o Decreto.

Posto de Identificação do Aeroporto. No dia 20 de maio de 2024, foi inaugurado um novo Posto Policial no Aeroporto Internacional de Brasília Presidente Juscelino Kubitschek da PCDF, e junto a ele, inaugurou-se o Posto de Identificação Biométrica nº 12 (PIB 12) para emissão de carteiras de identidade civil CIN.

3.5.2. Programa "identidade solidária"

A Seção de Operações Papiloscópicas Externas - SOPE do Instituto de Identificação, por meio do programa "Identidade Solidária", atuou continuamente para levar o serviço móvel de emissão da Carteira de Identidade Nacional a diversas ações sociais promovidas pelos Poderes



Executivo, Legislativo e Judiciário do Distrito Federal, bem como a entidades particulares que acolhem e prestam assistência a pessoas com comorbidades e deficiências limitantes, emitindo 5.905 identidades em diversas ações sociais do GDF.

3.5.3. Identidade nas Escolas

O Projeto Piloto Identidade nas Escolas foi criado e planejado visando a emissão da primeira via da CIN de estudantes, preferencialmente, na faixa etária de 12 (doze) anos, que estão iniciando os anos finais do ensino fundamental da rede pública de ensino do DF. Essa faixa etária foi escolhida por se tratar de um público em que se inicia a obrigatoriedade de se portar um documento de oficial com foto, além de ser uma população que tem mais dificuldade de acesso a um posto fixo de identificação. A primeira etapa do projeto piloto foi desempenhada nos dias 12 e 13 de novembro de 2024, nas dependências da instituição de ensino definida pela Secretaria de Estado de Educação do Distrito Federal: Centro Educacional nº 02, localizado em Brazlândia/DF. A ação foi bem-sucedida, com a realização de 89 (oitenta e nove) atendimentos e com a experiência pretende-se imprimir os ajustes necessários e os aprimoramentos indispensáveis para o pleno alcance dos objetivos apresentados no Plano de Trabalho definido. Para 2025 o projeto terá continuidade.

3.5.4. Laudos e informações periciais

Quanto à informação do quantitativo de laudos demandados via Memorando, o Instituto de Identificação recebeu 5.307 (cinco mil trezentos e sete) documentos solicitando exames ao Instituto de Identificação e 100% (cem por cento) deles foi atendido e respondido através de Laudo e/ou Informação Pericial sendo emitidos um total de 16.817 laudos no exercício de 2024.

3.6 – Inovações tecnológicas e científicas em processos de trabalho do Instituto de Pesquisa de DNA Forense e prestação de serviços.

3.6.1. Inovações em metodologia de perícias forenses

Aquisição do segundo equipamento de tecnologia de DNA Rápido (Rapid DNA) que possibilita a realização de um exame de DNA, para determinados tipos de amostras, em 90 minutos.

Implementação do Sistema de Gestão de Informações de Laboratório (LIMS – Laboratory Information Management Systems) no Instituto de Pesquisa de DNA Forense (IPDNA), fundamental para as atividades laboratoriais e administrativas do IPDNA e para o Departamento de Polícia Técnica (DPT).

Desenvolvimento de um sistema para cadastro e coleta de informações (formulário) para familiares de pessoas desaparecidas que irão doar amostras biológicas para exame de DNA visando à identificação de seus entes desaparecidos, otimizando o tempo para a população a ser atendida e para os servidores que atende à população.

Desenvolvimento de um aplicativo para fotografias das pessoas que realizam cadastro para coletas de amostras biológicas para exames de DNA.

Desenvolvimento de um aplicativo para celular para trabalhos de verificação patrimonial e inventário.

Realização de estudos com o equipamento de processamento rápido de DNA para utilização de diferentes tipos de amostras visando uma resposta pericial rápida para as investigações da Polícia Civil do Distrito Federal (PCDF) e para justiça e para a sociedade.

Realização de estudo para se avaliar os melhores tipos de amostras biológicas para exames de DNA em cadáveres de morte recente e cadáveres em decomposição. O estudo visa a proporcionar uma resposta ainda mais rápida e eficiente nos resultados de exames de DNA para fins de identificação de pessoas desaparecidas (identificação humana) e de investigações criminais de diversas naturezas. O estudo é realizado pelo IPDNA com apoio do Instituto de Medicina Legal, IML, e do Departamento de Polícia Técnica, DPT.

Realização de estudo, validação e implementação novos protocolos para extração de DNA de restos mortais esqueletizados (ossadas), especialmente, para ossos degradados que apresentam resposta insatisfatória quando submetidos aos protocolos tradicionais.



Atualização das frequências alélicas dos loci/marcadores do Distrito Federal como ferramenta importante para resolução de casos complexos em que é necessária a genotipagem de mais marcadores para a conclusão dos casos.

Realizações de novos estudos e validações internas de procedimentos laboratoriais visando à padronização, o aprimoramento técnico, a qualidade e a melhores práticas para o Instituto, bem como iniciativas visando à certificação do IPDNA com a ISO 17.025.

3.6.2. Demais realizações do IPDNA voltadas à população do DF

O IPDNA realiza exames de investigação de paternidade, inclusive paternidade post mortem quando o suposto pai é falecido e é necessária a exumação dos restos mortais (ossadas) para exames de DNA.

O IPDNA realizou coletas de amostras biológicas de 620 pessoas para exames de investigação de paternidade por DNA no Distrito Federal, 23 de amostras biológicas por carta precatória e 12 exumações de restos mortais (ossadas) em conjunto com o IML para investigação de paternidade post mortem. Foram recebidos também restos mortais (ossadas) de 2 casos de outros estados de investigação de paternidade post mortem de processos de Varas Cíveis do Distrito Federal.

O IPDNA realizou coletas de amostras biológicas de 160 familiares de pessoas desaparecidas para fins de identificação de seus respectivos entes por exames de DNA.

Em agosto de 2024, o IPDNA participou da Mobilização (Campanha) Nacional de Coleta de DNA de Familiares de Pessoas Desaparecidas promovida pelo Ministério da Justiça em agosto de 2024, com um total coletas de amostras biológicas de 73 familiares que buscam a localização e identificação de 45 entes desaparecidos. Até o momento, houve 2 (duas) identificações de pessoas desaparecidas por exames de DNA relacionadas à referida campanha (mobilização).

O IPDNA realizou coletas de amostras biológicas de 632 condenados, nos termos do Art. 9ºA da Lei de Execução Penal – LEP, conforme decisão da Vara de Execução Penal (VEP). As coletas de amostras biológicas foram realizadas no IPDNA e também por meio de mutirões na Penitenciária do Distrito Federal I, PDF I, na Penitenciária do Distrito Federal II, PDF II e na Penitenciária do Distrito Federal IV, PDF IV.

Em dezembro de 2024, foi inaugurada a nova sede do Instituto de Pesquisa de DNA Forense (IPDNA) com espaços amplos e adequados para atendimento e prestação de serviços à população do Distrito Federal.

3.6.3. Dados relativos a solicitações de exames/laudos

Instituto de Pesquisa de DNA Forense - IPDNA recebeu 1090 solicitações de exames no exercício de 2024, que foram integralmente atendidas. Entre as solicitações atendidas incluem-se a relativas as decisões da Vara de Execução penal (VEP) relacionadas às coletas de amostras biológicas de condenados, nos termos do Art. 9ºA da Lei de Execução Penal – LEP, e as solicitações das Delegacias relacionadas às coletas de amostras biológicas de familiares de pessoas desaparecidas.

3.7 – Inovações tecnológicas e científicas em processos de trabalho e prestação de serviços do Instituto de Medicina Legal - IML.

Inovações em metodologia de perícias forenses

- Atualização no desenvolvimento da metodologia de cromatografia líquida em toxicologia forense do Instituto de Medicina Legal da Polícia Civil do Distrito Federal.
- Ampliação do número de drogas, medicamentos e metabólitos analisados através da técnica de imunoensaio.

Demais realizações do IML voltadas à população do DF

- Participação no protocolo investigativo e de acolhimento da população idosa no âmbito da PCDF, por meio da Norma de Serviço Nº 14, de 06 de dezembro de 2021, que possui caráter inovador, destacando a PCDF.



- Humanização no atendimento das vítimas de violência sexual, com acolhimento por profissionais capacitados e ambiente exclusivo, com brinquedoteca, para o recebimento e atendimento desses periciandos.
- Atendimento pericial descentralizado, isto é, o usuário dispõe de alguns tipos de exames periciais no IML da Ceilândia, podendo optar por realizar avaliações nesse posto ou na sede, o que possibilita maior comodidade à população assistida.
- Colaboração para a análise toxicológica dos concursos públicos de Agente de Polícia e Escrivão da Polícia Civil do Distrito Federal.
- Possibilidade de recolhimento de taxa para aquisição de laudos do IML via PIX.
- Inauguração da nova sede do Instituto de Medicina Legal - IML da Polícia Civil do Distrito Federal, com recursos da União. Essa mudança irá trazer possibilidades de implementação de novas ações de gestão, com inovações nas rotinas de trabalho, melhorando a produtividade e a qualidade dos serviços ofertados pelo IML. A mudança para a nova sede do IML está prevista para janeiro de 2025;

Produtividade dos principais serviços do IML · Total de Laudos Periciais produzidos no IML/PCDF (01/01/24 a 31/12/24): 48.929.

4. DIAGNÓSTICO DO DESENVOLVIMENTO DA UNIDADE

Análise das realizações, dificuldades encontradas e perspectivas para o próximo exercício.

No âmbito da Política de Atendimento ao Cidadão, que visa assegurar a excelência na qualidade dos serviços prestados ao cidadão, possibilitando à PCDF consolidar sua credibilidade institucional, firmando-se como organização policial de referência, cumpre enfatizar as seguintes entregas:

- Inauguração do novo Posto Policial no Aeroporto Internacional de Brasília Presidente Juscelino Kubitschek:

O Posto está localizado na Praça de Serviços do aeroporto, facilitando o acesso e integrando-se aos serviços já disponíveis no local. Presta atendimento 24 horas para ocorrências policiais. Também disponibiliza serviço de emissão de carteiras de identidade, das 8h às 20h, mediante agendamento no site da PCDF.

A iniciativa visa atender de forma rápida e eficaz as necessidades dos mais de 14 milhões de passageiros que transitam pelo aeroporto anualmente, conforme dados fornecidos pela Inframérica, atual administradora do aeroporto;

- Inauguração da nova sede da 9ª Delegacia de Polícia, localizada no Lago Norte:

A inauguração da nova sede da 9ª Delegacia de Polícia representa um avanço significativo para a segurança pública no Lago Norte. Com instalações modernizadas e funcionais, a unidade está melhor equipada para atender às demandas da comunidade e proporcionar um atendimento mais eficiente e humanizado.

Entre as melhorias destacam-se:

Acesso separado para custodiados e para vítimas e público em geral: Essa mudança visa evitar a revitimização e melhorar a segurança da delegacia.

Vagas operacionais para viaturas: A nova configuração reduz o tempo de acionamento em situações de emergência.

Sala de reconhecimento integrada à área de contenção: Esta funcionalidade evita a circulação de custodiados pela unidade, melhorando a segurança interna.

Acessibilidade: A delegacia agora está totalmente adequada às normas atuais de acessibilidade, garantindo um ambiente inclusivo para todos;



- Inauguração da nova sede da 35ª Delegacia de Polícia, localizada em Sobradinho II:

A construção da nova 35ª DP demonstra o compromisso da PCDF em oferecer um serviço de excelência à população do Distrito Federal. A delegacia representa um investimento na segurança pública da região e contribuirá para a redução da criminalidade e a promoção da paz social.

Além das mesmas melhorias indicadas no item anterior, a nova sede da 35ª DP também conta com:

Sala de acolhimento para mulheres vítimas de violência, proporcionando um atendimento mais humanizado e especializado.

Sala de apoio para a Ordem dos Advogados do Brasil (OAB), facilitando o trabalho dos advogados e garantindo o direito à defesa;

- Inauguração da nova sede do Instituto Médico Legal:

O novo IML será um dos maiores e mais modernos da América Latina. Humanizado, moderno, sustentável e tecnológico, o espaço contará com salas para laboratórios de perícia e para exames de corpo de delito, cartórios, arquivos, celas, local apropriado com câmara fria para armazenamento de cadáveres, área destinada exclusivamente ao atendimento e acolhimento de vítimas de crimes sexuais, brinquedoteca, capela ecumênica, consultórios de psicologia, odontologia legal, assistência social, pediatria e psiquiatria forense, bem como sala do banco de órgãos e transplantes. O acesso das vítimas e familiares será separado do acesso de detentos, visando evitar possíveis transtornos e constrangimentos aos usuários;

- Publicação e aprimoramento de Procedimentos Operacionais Padrão:

O Procedimento Operacional Padrão trata do acolhimento dispensado às vítimas de crimes que envolvam a liberdade religiosa e parâmetros para o respeito à liberdade religiosa nas atividades investigativas da Polícia Civil do Distrito Federal, e revisão e aprimoramento do Procedimento Operacional Padrão de investigação de feminicídio;

- Operação Rastreamento Final e restituição de aparelhos celulares:

A operação tem como objetivo principal a restituição de celulares furtados e roubados a seus legítimos proprietários. Em 2024, foram recuperados mais de 1.997 aparelhos celulares por meio das investigações e ações realizadas pelas delegacias circunscricionais da PCDF. Com a implementação do projeto, o objetivo é aumentar as restituições de aparelhos, bem como realizar prisões de receptadores;

- Trabalho no recebimento de denúncias anônimas, com ênfase na proteção à mulher:

A PCDF, representada pela Coordenação de Inteligência e pela Divisão de Controle de Denúncias Anônimas (DICOE), foi destaque em evento realizado pelo Ministério da Mulher pela excelência no recebimento e difusão de denúncias anônimas, em especial no enfrentamento à violência contra a mulher. Foi reconhecida como um modelo de eficiência e inovação, consolidando-se como uma referência para outras instituições de segurança pública do país.

Em 2024, a DICOE recebeu e tratou mais de 22 mil denúncias anônimas, aplicando estratégias avançadas no tratamento de casos mais complexos, resultando em ações mais rápidas e eficazes e produção de informações qualificadas para subsidiar operações policiais. Esse modelo integrado é visto como exemplo a ser seguido pelos demais entes federativos;

- Emissão de quantitativo expressivo das novas Carteiras de Identidade Nacional – CIN:

A nova CIN é um marco importante na unificação dos documentos de identificação no País, regulamentada pelo Decreto nº. 10.977, de 23 de fevereiro de 2022, com vigência a partir de 6 de dezembro de 2023.



Ao longo de 2024, a PCDF, por intermédio do Instituto de Identificação (II), realizou mutirões e participou de diversas ações sociais com a utilização de unidades móveis do II, a fim de levar o serviço com maior agilidade à população.

Além disso, o Distrito Federal, por meio do II, é a única unidade da federação a produzir o documento em substrato cartão;

- Campanha de informação às vítimas sobre seus direitos, fruto de parceria da PCDF com o MPDFT, por intermédio do Núcleo de Atenção às Vítimas (NUAV):

Com amparo no Termo de Cooperação, firmado entre MPDFT, TJDFT e PCDF, cujo objeto é, entre outros temas, a cooperação entre as instituições para a implementação de práticas restaurativas com vítimas de delitos, promovendo uma cultura de atenção às vítimas, foi produzido material de conscientização e informação sobre direitos e rede de apoio e serviços essenciais (panfletos e cartazes);

- Capacitação dos servidores na temática específica da violência de gênero:

Visando qualificar tanto o atendimento quanto o enfrentamento à violência doméstica e familiar contra a mulher, bem como fazer frente à elevação nos índices de feminicídios, a PCDF capacitou seus servidores, por intermédio do Programa Resignificar, criado para a formação e o aperfeiçoamento das forças de segurança pública, para oferecer um atendimento mais sensível e eficiente.

O Curso Resignificar: Proteção Integral às Mulheres é uma iniciativa pioneira e fruto do trabalho conjunto de diversos órgãos governamentais com o intuito de promover a formação e o aperfeiçoamento do conhecimento e da atuação dos profissionais da segurança pública e de administração penitenciária na prevenção e no combate à violência contra a mulher;

- Nomeação de nomeação de 935 policiais civis, sendo 725 agentes de polícia e 183 escrivães de polícia:

A nomeação dos novos servidores, de forma a recompor os quadros da instituição, é essencial para o cumprimento do compromisso assumido pela PCDF em seu plano estratégico institucional de maximizar a satisfação do cidadão;

- Inovação no uso de inteligência artificial em perícias:

Desenvolvimento, pelo Instituto de Criminalística, de tecnologia que, por intermédio de Inteligência Artificial, permite a identificação automatizada de espermatozoides em imagens produzidas pelos novos microscópios do Laboratório de Biologia Forense. Após necessárias adaptações metodológicas, a ferramenta passará a ser utilizada também pelo Instituto de Medicina Legal, auxiliando nos exames citológicos pendentes de finalização. Dessa forma, o Departamento de Polícia Técnica busca mitigar o déficit de perícias e, como consequência, trazer celeridade às investigações relacionadas a casos de violência sexual.

- Desenvolvimento de sistema para emissão de laudos:

Desenvolvimento de sistema para a emissão de laudos e outros documentos periciais de modo eletrônico. O Sistema eLaudo trará agilidade nos serviços prestados pela PCDF, onde o cidadão poderá realizar todos os procedimentos de solicitação de laudos por meio do navegador do próprio celular.

Dificuldades encontradas pela Instituição Policial

No enfrentamento à violência de gênero, um dos desafios consiste na dificuldade de ampliar o número de parcerias com a sociedade civil organizada, cuja expansão é fundamental para viabilizar a atuação de mais profissionais especializados nas áreas de Direito, Psicologia e Assistência Social, que são pilares essenciais ao atendimento integral das vítimas.

Perspectivas para 2025

Implementação do processo de emissão automática de certidão de antecedentes criminais, que proporcionará agilidade na entrega das certidões beneficiando anualmente mais de 100.000 cidadãos que requerem esse serviço da PCDF;



Implantação de novos Núcleos Integrados de Atendimento à Mulher nas 13ª Delegacia de Polícia (Sobradinho) e 14ª Delegacia de Polícia (Gama), onde a expansão para essas regiões administrativas será um passo estratégico na descentralização e no aumento da capilaridade do atendimento. Além disso, há a previsão de desenvolvimento de sistema de agendamento online para atendimento nos NUIAMs;

Divulgação da Pesquisa de Satisfação do Cidadão/Usuário sobre o atendimento prestado pela PCDF, visando mapear deficiências, demandas e construir novas práticas e estratégias de melhoria, maximizar a satisfação do usuário e fortalecer a imagem institucional;

Realização de concurso público para os cargos de Perito Criminal, Papiloscopista Policial e Perito Médico-Legista (Carreira de Polícia Civil do Distrito Federal) e de Gestor de Apoio às Atividades Policiais Cíveis e Analista de Apoio às Atividades Policiais Cíveis (Carreira de Gestão de Apoio às Atividades Policiais Cíveis do Distrito Federal).



24201 - DEPARTAMENTO DE TRÂNSITO

1. HISTÓRICO DA CRIAÇÃO E COMPETÊNCIAS

Legislação Atualizada e Síntese das Competências

O Departamento de Trânsito do Distrito Federal – Detran-DF, foi criado pelo Decreto-Lei nº 315, de 13 de março de 1967, alterado pela Lei nº 6.296, de 15 de dezembro de 1975 e pelos artigos 117, inciso IV e 124a da Lei Orgânica do Distrito Federal.

Reestruturado pelo Decreto nº 33.235, de 30 de setembro de 2011, é entidade autárquica de administração superior integrante do Sistema Nacional de Trânsito, com personalidade jurídica de direito público, autonomia administrativa e financeira, vinculada à secretaria de Estado de Segurança Pública e regida pela legislação federal sobre trânsito, por seu regimento próprio e pelas demais normas baixadas pelo Governo do Distrito Federal.

Tem sede e foro em Brasília/DF e circunscrição sobre todas as vias públicas em áreas urbanas do Distrito Federal

Finalidades:

- Planejamento, administração geral, normatização, pesquisa e tratamento de dados relacionados com o trânsito urbano do Distrito Federal;
- Registro e licenciamento de veículos;
- Formação, habilitação e reciclagem de condutores;
- Educação para o trânsito;
- Engenharia de trânsito e operação do sistema viário urbano;
- Policiamento e fiscalização de trânsito;
- Julgamento de infrações de trânsito e de recursos administrativos;
- Autuação e Aplicação de penalidades;
- Medicina e psicologia de trânsito;
- Apoio técnico em parceria com órgãos e entidades cujas atividades se relacionem direta ou indiretamente com o trânsito, com vistas à melhoria no atendimento, tecnologia de ponta e segurança viária.

Objetivo do Detran/DF é "proporcionar segurança e fluidez do trânsito viário à sociedade, contribuindo para melhor qualidade de vida".

Referências Legais:

- Decreto-Lei nº 315, de 1967
- Lei nº 6.296 de 1975
- Lei Orgânica do DF (Artigos 117, IV, e 124)
- Código de Trânsito Brasileiro Compilado CTB
- Lei nº 11.705 de 208 (Lei Seca)
- Lei nº 13.281 de 2016 (Lei que alterou valores das classificações das multas)
- Lei n 14.070 de 202 (Lei que ampliou o prazo de validade das habilitações/CNH).





FORÇA DE TRABALHO

Servidores	Atividade-Meio (Com cargo em comissão)	Atividade-Fim (Com cargo em comissão)	Atividade-Meio (Sem cargo em comissão)	Atividade-Fim (Sem cargo em comissão)	Total
Efetivos do GDF	46	90	246	797	1.179
Comissionados sem vínculo efetivo	32	9	0	0	41
Requisitados de órgãos do GDF	5	4	18	86	113
Requisitados de órgãos fora do GDF	0	0	0	0	0
Estagiários	0	0	0	238	238
Menor Aprendiz/Projeto Jovem Candango	0	0	0	0	0
Terceirizados (FUNAP)	0	0	0	25	25
Outros - especificar	0	0	0	0	0
Subtotal	83	103	264	1.146	1.596
(-) Cedidos para outros órgãos	0	0	36	10	46
Total Geral	83	103	228	1.136	1.550

- Força de Trabalho

O Detran/DF contou com 1.550 colaboradores, sendo 1.179 servidores efetivos, 41 comissionados e 113 requisitados. Estão cedidos a outros órgãos 46 servidores efetivos a Autarquia, neste ano de 2024.

Por meio de convênio com a Fundação de Amparo aos Presos Funap, o órgão mantém um efetivo de 25 apenados, que se dedicam na recuperação e confecção de placas de sinalização, contribuindo, assim, com o Programa de ressocialização de detentos para que possam reassumir suas funções, junto à sociedade.

2. REALIZAÇÕES POR PROGRAMA

0001 - PROGRAMA DE OPERAÇÕES ESPECIAIS

Execução Orçamentária e Financeira

Ação/Subtítulo	Lei	Despesa Autorizada	Empenhado	Liquidado
9001 - EXECUÇÃO DE SENTENÇAS JUDICIAIS	2000000,0	2000000,0	1253193,61	1145875,71
6166 - EXECUÇÃO DE SENTENÇAS JUDICIAIS-DETRAN/DF RPV-DISTRITO FEDERAL	2000000,0	2000000,0	1253193,61	1145875,71
9009 - INDENIZAÇÕES E RESTITUIÇÕES DE MULTAS DE TRÂNSITO	600000,0	600000,0	186522,07	186522,07



GOVERNO DO DISTRITO FEDERAL
Secretaria de Estado de Economia
Secretaria Executiva de Finanças
Subsecretaria de Planejamento Governamental

0001 - INDENIZAÇÕES E RESTITUIÇÕES DE MULTAS DE TRÂNSITO-DETRAN/DF-DISTRITO FEDERAL	600000,0	600000,0	186522,07	186522,07
9033 - FORMAÇÃO DO PATRIMÔNIO DO SERVIDOR PÚBLICO	8604383,0	8604383,0	7146469,82	6466469,82
9557 - FORMAÇÃO DO PATRIMÔNIO DO SERVIDOR PÚBLICO-PASEP DETRAN/DF-DISTRITO FEDERAL	8604383,0	8604383,0	7146469,82	6466469,82
9041 - CONVERSÃO DE LICENÇA PRÊMIO EM PECÚNIA - SERVIDOR INATIVO	2500000,0	2500000,0	2500000,00	2500000,00
0010 - CONVERSÃO DE LICENÇA PRÊMIO EM PECÚNIA-DETRAN/DF-DISTRITO FEDERAL	2500000,0	2500000,0	2500000,00	2500000,00
9050 - RESSARCIMENTOS, INDENIZAÇÕES E RESTITUIÇÕES DE PESSOAL	1000000,0	1000000,0	0	0
0015 - RESSARCIMENTOS, INDENIZAÇÕES E RESTITUIÇÕES DE PESSOAL-REQUISITADO / DETRAN/DF-DISTRITO FEDERAL	1000000,0	1000000,0	0	0
9093 - OUTROS RESSARCIMENTOS, INDENIZAÇÕES E RESTITUIÇÕES	200000,0	300000,0	212852,10	212852,10
0009 - OUTROS RESSARCIMENTOS, INDENIZAÇÕES E RESTITUIÇÕES-SERVIÇOS / DETRAN/DF-DISTRITO FEDERAL	200000,0	300000,0	212852,10	212852,10
9127 - CONVERSÃO DE LICENÇA PRÊMIO EM PECÚNIA - SERVIDOR ATIVO	10000000,0	10000000,0	0	0
0068 - CONVERSÃO DE LICENÇA PRÊMIO EM PECÚNIA - SERVIDOR - DISTRITO FEDERAL	10000000,0	10000000,0	0	0
TOTAL - 0001 - PROGRAMA DE OPERAÇÕES ESPECIAIS	24904383,00	25004383,00	11299037,60	10511719,70

Programação Orçamentária Realizada

- Operações Especiais

Tabela - Restituição de valores			
SEQ	Devolução de valores	Quantidade	(R\$)
1	Multas	480	157.912,00
2	Outros valores	677	165.410
TOTAIS		1.157	323.322,00

Restituições judiciais

Tabela - Decisões judiciais e acordos		
SEQ	Devolução de valores	Quantidade
1	Processos cadastrados	7.965
2	Processos parcelados	202
3	Processos quitados	921
4	Processos executados	0
TOTAIS		9.088



Programação Orçamentária não Executada

- Ação 9050 - Ressarcimentos, Indenizações e Restituições de Pessoal-Requisitado / DETRAN/DF

Não foi realizado em razão de não haver em 2024, servidores requisitados nesta autarquia que preencham os requisitos do programa de trabalho

- Ação 9127 - Conversão de Licença Prêmio em Pecúnia - Servidor Ativo

Há um impedimento jurídico para a concessão do benefício em razão da promulgação da Lei Complementar nº 952 que alterou o artigo 142 da Lei complementar 840/2011 que passou a permitir a conversão apenas nos casos de falecimento do servidor e de aposentadoria do mesmo.

6203 - GESTÃO PARA RESULTADOS

Execução Orçamentária e Financeira

Ação/Subtítulo	Lei	Despesa Autorizada	Empenhado	Liquidado
2619 - ATENÇÃO À SAÚDE E QUALIDADE DE VIDA	1750000,0	950000,0	0	0
0008 - ATENÇÃO À SAÚDE E QUALIDADE DE VIDA - DISTRITO FEDERAL	1750000,0	950000,0	0	0
TOTAL - 6203 - GESTÃO PARA RESULTADOS	1750000,00	950000,00	0,00	0,00

Programação Orçamentária Realizada (Sem Custo Financeiro)

- Atenção à Saúde e Qualidade de Vida



Prata no Selo QualiVida 2024 - As iniciativas da Autarquia para promover a qualidade de vida no trabalho e valorizar os servidores resultaram na conquista do Prêmio. O Selo QualiVida é uma certificação concedida pela Secretaria de Economia do Distrito Federal a órgãos e entidades da administração direta, autárquica e fundacional que implementaram boas práticas de governança voltadas à valorização dos servidores e à melhoria do ambiente de trabalho. As ações reconhecidas pelo Selo estão estruturadas em cinco eixos principais: saúde e bem-estar, desenvolvimento profissional, infraestrutura, reconhecimento e desenvolvimento pessoal.

VII OLINSESP

A participação dos servidores do Detran/DF na VII Olimpíada de Integração das Forças de Segurança (OLINSESP) 2024 foi um marco de excelência. Durante 22 dias de competição, os atletas do Detran/DF se destacaram entre as forças de segurança locais, como a Polícia Militar, Polícia Civil, Corpo de Bombeiros e SSP, além de outras corporações convidadas, como a Polícia Rodoviária Federal (PRF), a Polícia Legislativa Federal, a Polícia Legislativa da Câmara



Legislativa do Distrito Federal (CLDF), a Polícia Penal e a Polícia Federal, disputando em 16 modalidades esportivas.

Com a participação de 1.744 servidores e militares — sendo 1.299 homens e 445 mulheres — a competição foi um verdadeiro espetáculo de alta performance. O Detran/DF se destacou, conquistando o 5º lugar geral, com um total de 21 medalhas: cinco de ouro, cinco de prata e onze de bronze. Este excelente desempenho é motivo de grande orgulho para toda a instituição.

A OLINSESP é um evento que promove a integração entre as forças de segurança e valoriza a prática esportiva como ferramenta de desenvolvimento físico e mental para os servidores.

A participação do Órgão reforça o compromisso da instituição com a saúde e o bem-estar de seus colaboradores, evidenciando o espírito de dedicação e superação que caracteriza seus membros.

Programação Orçamentária não Executada

Justificativa: A inexecução financeira desta Ação se deu em função de contratos em andamento e a criação destas foram utilizados nas rubricas específicas.

6209 - INFRAESTRUTURA

Execução Orçamentária e Financeira

Ação/Subtítulo	Lei	Despesa Autorizada	Empenhado	Liquidado
1110 - EXECUÇÃO DE OBRAS DE URBANIZAÇÃO	1000000,0	1000000,0	0	0
0002 - EXECUÇÃO DE OBRAS DE URBANIZAÇÃO - DISTRITO FEDERAL	1000000,0	1000000,0	0	0
8508 - MANUTENÇÃO DE ÁREAS URBANIZADAS E AJARDINADAS	500000,0	500000,0	0	0
0003 - MANUTENÇÃO DE ÁREAS URBANIZADAS E AJARDINADAS - DISTRITO FEDERAL	500000,0	500000,0	0	0
TOTAL - 6209 - INFRAESTRUTURA	1500000,00	1500000,00	0,00	0,00

Programação Orçamentária não Executada

- 1110 - Execução de Obras de Urbanização

Nessa rubrica o Detran/DF realiza execução, por meio da Novacap, quando de implantação de cruzamentos semaforicos, de passeio (calçada) ou piso de concreto, assentamento de guia (meio-fio) para vias urbanas (uso viário), remoção/demolição de placas e pilaretes de concreto, pintura de piso de concreto, fornecimento e instalação de cordão de concreto e outras, visando adequações para sinalização viária.

Justificativa: A inexecução do orçamento das ações orçamentárias em 2024 se deu em função de não haver a assinatura do convênio com a Novacap.

- 8508 - Manutenção de Áreas Urbanizadas e Ajardinadas

Justificativa: A inexecução do orçamento das ações orçamentárias em 2024 se deu em função de não haver a assinatura do convênio com a Novacap.

6217 - SEGURANÇA PARA TODOS

Execução Orçamentária e Financeira

Ação/Subtítulo	Lei	Despesa Autorizada	Empenhado	Liquidado
1564 - REFORMA DE UNIDADE DE ATENDIMENTO	2950000,0	1360000,0	0	0



GOVERNO DO DISTRITO FEDERAL
Secretaria de Estado de Economia
Secretaria Executiva de Finanças
Subsecretaria de Planejamento Governamental

0001 - REFORMA DE UNIDADE DE ATENDIMENTO - BRAZLÂNDIA	100000,0	100000,0	0	0
0002 - REFORMA DE UNIDADE DE ATENDIMENTO- PLANO PILOTO	300000,0	300000,0	0	0
0003 - REFORMA DE UNIDADE DE ATENDIMENTO- PLANO PILOTO	300000,0	300000,0	0	0
0006 - REFORMA DE UNIDADE DE ATENDIMENTO - PLANO PILOTO	1500000,0	10000,0	0	0
0008 - REFORMA DE UNIDADE DE ATENDIMENTO - GAMA	500000,0	400000,0	0	0
0009 - REFORMA DE UNIDADE DE ATENDIMENTO - SOBRADINHO	250000,0	250000,0	0	0
2629 - GESTÃO DAS ATIVIDADES DE ATENDIMENTO AOS USUÁRIOS DO DETRAN-DF	54967189,0	44265841,0	39456142,75	33889241,21
0002 - GESTÃO DAS ATIVIDADES DE ATENDIMENTO AOS USUÁRIOS DO DETRAN-DF - DISTRITO FEDERAL	54967189,0	44265841,0	39456142,75	33889241,21
2784 - GESTÃO DAS ATIVIDADES DE EDUCAÇÃO DE TRÂNSITO	11000000,0	11800374,0	7358180,04	6033905,48
0001 - GESTÃO DAS ATIVIDADES DE EDUCAÇÃO DE TRÂNSITO-DETRAN/DF-DISTRITO FEDERAL	11000000,0	11800374,0	7358180,04	6033905,48
4069 - GESTÃO DE ATIVIDADES DO INSTITUTO SUPERIOR DE CIÊNCIAS DE TRÂNSITO	11000,0	11000,0	0	0
0001 - GESTÃO DE ATIVIDADES DO INSTITUTO SUPERIOR DE CIÊN - DISTRITO FEDERAL	11000,0	11000,0	0	0
1471 - MODERNIZAÇÃO DE SISTEMA DE INFORMAÇÃO	15500000,0	24300000,0	7149845,10	3557980,0
2485 - MODERNIZAÇÃO DE SISTEMA DE INFORMAÇÃO-DETRAN/DF-DISTRITO FEDERAL	15500000,0	24300000,0	7149845,10	3557980,0
2557 - GESTÃO DA INFORMAÇÃO E DOS SISTEMAS DE TECNOLOGIA DA INFORMAÇÃO	56409935,0	76495406,00	73724839,50	52136494,37
2564 - GESTÃO DA INFORMAÇÃO E DOS SISTEMAS DE TECNOLOGIA DA INFORMAÇÃO-DETRAN/DF-DISTRITO FEDERAL	56409935,0	76495406,00	73724839,50	52136494,37
8505 - PUBLICIDADE E PROPAGANDA	33000000,0	33000000,0	21451000,00	19236426,04
0958 - PUBLICIDADE E PROPAGANDA-UTILIDADE PÚBLICA - DETRAN/DF-DISTRITO FEDERAL	29700000,0	29700000,0	19368500,00	17763753,84
8749 - PUBLICIDADE E PROPAGANDA-DETRAN/DF-DISTRITO FEDERAL	3300000,0	3300000,0	2082500,00	1472672,20



2801 - GESTÃO DAS ATIVIDADES DE POLICIAMENTO E FISCALIZAÇÃO DE TRÂNSITO	29200000,0	42640000,0	34574477,28	26943829,51
0001 - GESTÃO DAS ATIVIDADES DE POLICIAMENTO E FISCALIZAÇÃO DE TRÂNSITO-DETRAN/DF-DISTRITO FEDERAL	29200000,0	42640000,0	34574477,28	26943829,51
2426 - FORTALECIMENTO DAS AÇÕES DE APOIO AO INTERNO E SUA FAMÍLIA	1500000,0	1500000,0	522156,91	467156,91
8435 - FORTALECIMENTO DAS AÇÕES DE APOIO AO INTERNO E SUA FAMÍLIA-DETRAN/DF-DISTRITO FEDERAL	1500000,0	1500000,0	522156,91	467156,91
2469 - GESTÃO DAS ATIVIDADES DE ENGENHARIA DE TRÂNSITO	18799000,0	24097152,0	20897286,97	17988232,59
0001 - GESTÃO DAS ATIVIDADES DE ENGENHARIA DE TRÂNSITO - DISTRITO FEDERAL	18799000,0	24097152,0	20897286,97	17988232,59
4101 - GESTÃO DAS ATIVIDADES DE SINALIZAÇÃO HORIZONTAL E VERTICAL	20000000,0	19543718,0	17057120,45	13644148,73
0003 - GESTÃO DAS ATIVIDADES DE SINALIZAÇÃO HORIZONTAL E VERTICAL-DETRAN/DF-DISTRITO FEDERAL	20000000,0	19543718,0	17057120,45	13644148,73
4198 - MANUTENÇÃO DA SINALIZAÇÃO SEMAFÓRICA	11000000,0	13595624,0	4320203,00	3664796,21
0001 - MANUTENÇÃO DA SINALIZAÇÃO SEMAFÓRICA - DISTRITO FEDERAL	11000000,0	13595624,0	4320203,00	3664796,21
TOTAL - 6217 - SEGURANÇA PARA TODOS	254337124,00	292609115,00	226511252,00	177562211,05

PROGRAMA 6217 - Segurança para Todos
Programação Orçamentária Realizada
- Do Atendimento ao Público



No exercício de 2024, as metas estiveram alinhadas com o Planejamento Estratégico da Autarquia e, por consequente, com a missão e a visão organizacional. As atividades e os resultados foram direcionados e tiveram como intuito a colaboração com a percepção de



referência do Detran/DF, fomentando ações com foco na gestão e governança, propiciando o mapeamento e a fluidez dos processos; o aumento da satisfação e da confiança da população com a Instituição e com serviços ofertados; a humanização prestação dos serviços; e ainda a potencialização das ações de inovação nos serviços oferecidos à sociedade.

A autarquia reafirmando o compromisso com a qualidade e eficiência nos serviços prestados à população, do Distrito Federal, como referência em atendimento público no Distrito Federal. Entre as ações destacadas estão a continuidade do aprimoramento das plataformas digitais, a revisão dos manuais de procedimentos de veículos e habilitação e a intensificação de treinamentos para os servidores, garantindo que os serviços ofertados estejam alinhados às boas práticas e legislações vigentes. Também foi mantida uma atuação ativa em ações itinerantes, que levaram serviços essenciais para diversas comunidades, fortalecendo o papel social da instituição.

Outro ponto importante foi o atendimento direto na sede, cerca de 200 pessoas foram recebidas mensalmente para tratar de demandas específicas. Esse contato direto reforça o compromisso em buscar soluções efetivas para os cidadãos.

Apesar das conquistas, enfrentou desafios significativos, como a necessidade de adaptação contínua às atualizações legislativas e tecnológicas, que impactaram diretamente os fluxos de trabalho. A limitação de recursos humanos e estruturais, somada ao aumento da demanda, também exigiu esforços redobrados para manter a qualidade do atendimento. Além disso, foi identificada a necessidade de fortalecer campanhas de divulgação sobre os serviços digitais, com o objetivo de reduzir a procura por atendimentos presenciais. Estima-se que em 2024, o Detran/DF superou os atendimentos registrados no mesmo período de 2023.

Sistema "SOBER"

O Detran/DF desenvolveu o sistema "SOBER", um módulo integrado ao Portal Administrativo que oferece uma solução abrangente para identificar condutores sujeitos à suspensão.

A ferramenta abrange tanto os casos de infrações que preveem a penalidade quanto aqueles decorrentes da soma de pontuações. Além disso, o SOBER auxilia na criação, notificação e gestão de prazos relacionados aos processos de suspensão.

O novo sistema permitiu, entre agosto, mês de implementação, e novembro de 2024, a criação de 5 mil processos e a emissão de 3 mil notificações, proporcionando maior precisão na gestão dessas penalidades.

O nome "SOBER" faz referência à palavra "sóbrio" em inglês, destacando a relevância das infrações relacionadas ao consumo de álcool, que estão entre as mais recorrentes nas penalidades suspensivas.

Com foco em estar diretamente em contato com a população e em constante esforço para entregar o melhor serviço e experiência ao usuário, em todas as áreas de atendimento à população usuária do trânsito do Distrito Federal.

Cabe destacar que no ano de 2024 foram desenvolvidas, ao público interno e externo, diversas ações e iniciativas voltadas à melhoria dos serviços, com foco na qualidade e padronizações do fluxo de atendimento e da rotina das unidades, dentre elas, destacam-se as seguintes:

Criação do Sistema Sistema SOBER - Controle de Processos de Suspensão;

Aquisição de equipamentos médicos;

Continuidade do projeto de transformação do atendimento com a efetiva implantação de um modelo de negócio direcionado à pluralidade de canais, com intuito de ampliar as plataformas de relacionamento;

Padronização dos processos, procedimentos e posturas esperadas dos servidores que prestam atendimento ao público, de modo a conferir segurança e preservação à imagem e identidade visual da Entidade;

Ampliação, humanização e modernização nos serviços ofertados à população;

Revisão e atualização constante dos Manuais de Procedimentos;



Eliminação de passivos de processos de habilitação;

Registrou-se aproximadamente 1,5 milhão de atendimentos presenciais diretos e estima-se um alcance indireto a 3 milhões de pessoas;

Mudança/revitalização das unidades de atendimento;

Treinamentos sobre os serviços ao público interno da Entidade.

Sendo assim, pode-se afirmar que todo o ano de 2024 foi marcado por diversas entregas significativas à população do Distrito Federal, com fulcro na modernização dos serviços para a melhoria do atendimento presencial; integração eficaz das plataformas digitais; ampliação dos canais de atendimento; humanização no contato com a população, todas ações tiveram como fim prover de maior qualidade e experiência para o servidor e para o usuário.

Destaca-se o grande marco do ano que passou foi o lançamento, em setembro/2024, do processo digital de emissão da Credencial de Estacionamento para pessoas portadoras do Transtorno do Espectro Autista (TEA) que possuem a Carteira de Identificação da Pessoa com Transtorno do Espectro Autista (Ciptea). O novo procedimento foi normatizado na Instrução nº 515, de 11 de setembro de 2024. Salienta-se que a credencial de estacionamento para autista começou a ser emitida pelo Departamento em 2019, mas ainda contava com etapas que exigiam a presença do autista à autarquia. A partir desse lançamento, a pessoa com transtorno do espectro autista que possui a Ciptea pode fazer a emissão da credencial de estacionamento sem precisar sair de casa, pelas plataformas digitais: aplicativo Detran/DF Digital e Portal de Serviço. Essa grande entrega para as pessoas autistas se tornou referência em todo o território nacional, o Detran/DF esteve presente em eventos importantes sobre o tema e foi reconhecido pelo Governo do Distrito Federal, bem como, em diversas solenidades na Câmara Legislativa Distrital e Federal.

Além dos resultados quantitativos alcançados por todas as unidades orgânicas desta Autarquia, os quais merecem o devido enfoque e reconhecimento, principalmente pela qualidade das atividades desempenhadas pelas áreas durante todo o ano, é imprescindível o destaque nas ações que ressignificam a percepção deste Órgão frente à sociedade. Nesse sentido, ressalto a criação do programa Emoção Dirigida, iniciativa inovadora que coloca os psicólogos desta Entidade ao lado dos candidatos no momento das provas, logo, tem como objetivo prover o acolhimento e o apoio ao examinando no momento do exame prático de direção, de modo a tornar o momento antecedente à avaliação menos ansioso para que os elementos emocionais não interfiram demasiadamente nos resultados.

No ano que passou, um grande salto no processo foi de que os condutores passaram a receber suas habilitações digitais (CNHe) em 48h após a conclusão de todas as etapas necessárias ao processo; por sua vez a CNH física é entregue no endereço em até uma semana; reflexo do compromisso da Instituição com a melhoria dos serviços prestados ao cidadão.

Por outro lado, não menos importante foi o avanço no controle dos processos foi a criação do Sistema SOBER - Controle de Processos de Suspensão e com isso o alcance do inédito recorde de publicações de suspensões do direito de dirigir na história do Departamento. Fato que tem gerado impactos significativos, reduz a sensação de impunidade e contribui para o fomento da segurança viária.

No exercício de 2024 os resultados alcançados, bem como, o alcance de números tão relevantes com efeitos positivos aos servidores e à população do Distrito Federal, torna premente a busca para manter e melhorá-los, o que contribuirá para elevar a imagem do Detran/DF, junto à sociedade de Brasília. A manutenção dos projetos exitosos e a implementação contínua de novas melhorias de processos, tornam-se metas a serem buscadas

O Atendimento do Detran/DF reafirma sua dedicação em superar desafios e alcançar novos avanços, consolidando o Detran/DF como uma instituição moderna, resolutiva e comprometida com a satisfação do cidadão.

Canal de atendimento



Atendimento presencial, nas unidades do DetranDF e no Na Hora:

- Coordenação-geral de Atendimento ao Usuário - Detran Sede;
- Gerência Regional de Trânsito de Brasília;
- Gerência Regional de Trânsito de Taguatinga;
- Gerência Regional de Trânsito do Paranoá;
- Gerência Regional de Trânsito do Gama;
- Gerência Regional de Trânsito de Sobradinho;
- Núcleo Regional de Trânsito do Aeroporto;
- Núcleo Regional de Trânsito de Planaltina;
- Núcleo Regional de Trânsito de Brazlândia;
- Núcleo Regional de Trânsito do Recanto das Emas;
- Na Hora Rodoviária;
- Na Hora Taguatinga;
- Na Hora Ceilândia;
- Na Hora Riacho Fundo;
- Na Hora Gama;
- Na Hora Sobradinho.

Tabela - Presencial		
SEQ	Descrição	Quantidade
1	Agendamento	433.829
2	Livre demanda	402.035
3	Processos recebidos - protocolo	650
4	Abertura de processos de habilitação	337.089
TOTAIS		1.173.603

OBS: Livre demanda = sem agendamento

Atendimento personalizado

Tabela - Coordenação Geral de Atendimento				
SEQ	Mês	Processo/Protocolo	Processo/Renach	Remoto
1	janeiro	0	33.326	276
2	fevereiro	37	25.447	309
3	março	69	24.373	561
4	abril	459	28.863	451
5	maio	0	25.793	389
6	junho	0	26.577	562
7	julho	0	30.674	582
8	agosto	0	28.036	609
9	setembro	0	26.747	825
10	outubro	0	27.768	688
11	novembro	0	26.589	715
12	dezembro	76	32.896	1.005
TOTAIS			337.089	6.972



Atendimento presencial por agendamento

Tabela - Prencial por agendamento			
SEQ	Unidade de atendimento	Quantidade	Média mensal (*)
1	Gertran I - Shopping Popular	31.529	2.627
2	Gertran II - Taguatinga	52.688	4.391
3	Gertran IV - Paranoá	17.598	1.467
4	Gertran V - Gama	38.713	3.226
5	Gertran VI - Sobradinho	19.382	1.615
6	Nutran I - Aeroporto	10.841	903
7	Nutran II - Planaltina	11.894	991
8	Nutran III - Brazlândia	5.446	454
9	Nutran IV - Recanto das Emas	12.664	1.055
10	Na hora Ceilândia	51.183	4.265
11	Na hora Taguatinga	42.334	3.528
12	Na hora Roacj p Fimdp	25.058	2.088
13	Na hora Sobradinho	36.784	3.065
14	Na hora Rodoviária	38.819	3.235
15	Na hora Gama	38.896	3.241
TOTAIS		433.829	36.151

Atendimento livre demanda

Tabela - Livre demanda			
SEQ	Unidade de atendimento	Quantidade	Média mensal (*)
1	Gertran I - Shopping Popular	96.048	8.004
2	Gertran II - Taguatinga	121.709	10.142
3	Gertran IV - Paranoá	23.494	1.958
4	Gertran V - Gama	82.821	6.902
5	Gertran VI - Sobradinho	10.925	910
6	Nutran I - Aeroporto	22.972	1.914
7	Nutran II - Planaltina	22.231	1.853
8	Nutran III - Brazlândia	9.972	831
9	Nutran IV - Recanto das Emas	11.863	989
TOTAIS		402.035	33.503

(*) Média mensal = número médio de usuários atendidos por mês

Atendimento itinerante

No ano de 2024, foram diversas ações sociais e iniciativas itinerantes voltadas para o atendimento ao público externo desta Entidade, dentre elas, destaca-se a presença das equipes nas seguintes Regiões Administrativas: Recanto das Emas (3); Vicente Pires ; Cidade Estrutural (3); Santa Maria (4); Sol Nascente (2); São Sebastião (3); Sobradinho; Fercal; Arapoanga; Plano Piloto; Riacho Fundo II (2); Parque da Cidade (2); Samambaia (2); Ceilândia (2); Sobradinho 2; Estrutural; Capital Moto Week; Planaltina; Samambaia N; Novacap; Paranoá; Taguatinga (Shopping JK).

Tabela - Itinerante		
SEQ	Unidade de atendimento	Quantidade
1	Eventos do GDF com atendimento itinerante	766



Teleatendimento

Tabela - Teleatendimento						
SEQ	Mês	Número de atendimento		Pesquisa de satisfação		
		URA	Humano	Número de pessoas que responderam a pesquisa		Satisfação do usuário (%)
1	janeiro	35.004	52.588	23.728		90,00
2	fevereiro	39.686	32.894	15.446		88,70
3	março	9.366	35.208	18.973		92,20
4	abril	9.780	43.121	24.906		94,70
5	maio	26.677	33.966	24.110		94,10
6	junho	19.637	36.198	30.474		93,20
7	julho	19.229	38.262	49.260		93,40
8	agosto	18.086	34.446	44.874		93,20
9	setembro	16.726	32.706	43.939		93,30
10	outubro	19.126	34.950	44.145		93,20
11	novembro	18.533	35.435	47.799		93,10
12	dezembro	17.670	33.445	45.861		93,53
TOTAIS		249.520	443.219	413.515		-

Portal digital

Tabela - Portal de serviços		
SEQ	Descrição	Quantidade
1	Número de serviços disponíveis no Portal de Serviços do Detran/DF	34
2	Número de serviços descritos na Carta de Serviços do Detran/DF	87
3	Taxa de serviços no portal do Detran/DF	39,10 (%)

(Serviços disponíveis no portal do Detran / Total de serviços constante na carta de serviço)*100

Número de serviços disponíveis

Tabela - Portal digital		
SEQ	Agendamento	Descrição
1	Agendamento	Agendamento de serviços
2	Habilitação	Consulta CNH
3		Carteira de habilitação social
4		Permissão internacional para dirigir (PID)
5		CNH definitiva
6		1ª Via da CNH
7		2ª Via da CNH
8		Renovação da CNH
9		Mudança de categoria de CNH
10		Vale Carta
11		Alteração de endereço no cadastro da CNH
12		Autorização para estacionamento - Idoso
13		Acompanhamento de processo de habilitação
14		Infração
15	Histórico de infrações do condutor	
16	Histórico de infrações por veículo	
17	Transformação de notificação de autuação em notificação de penalidade	



18		Débito
19		Restrições
20		SNG
21		0 km
22		Nada consta
23		Registro de propriedade de veículo
24	Veículo	Emitir CRLV-e
25		Emitir ATPV-e
26		Vistoria transporte escolar
27		Placa de identificação de veículo
28		Inclusão de gravame - Financiamento veicular
29		Exclusão de gravame
30		Transferência de veículo
31		Alteração de endereço
32		TEI - Transferência eletrônica inteligente - Agências
33		Credenciadas
34	Protocolo-e	Serviços de protocolo

Obs.: O indicador de satisfação do usuário nos canais de atendimento era medido até o dia 11 de junho de 2023 com o índice "Média de Notas", o que foi fornecido pela empresa contratada, data de término do contrato com o Detran/DF. A satisfação foi medida por notas, de 1 a 5, que considerava os quesitos de satisfação. Postura do atendente, tempo de espera e qualidade do atendimento. A partir de 12 de junho daquele ano, a Gerência de operacionalização da Central de Relacionamento do DF/SEEC absorveu as operações do 154 do Detran/DF, passando para o âmbito do contrato do 156, com o GDF. O Contrato do 156 com o GDF não mensura a satisfação do usuário atribuindo nota de 1 a 5, mas sim, pelo "percentual de satisfação do usuário". A métrica passou, desta forma, de "nota" para "percentual de satisfação", o que foi solicitado a alteração no PPA, em 2024, considerando os três quesitos: a) atendimento não prestado, b) conhecimento da pessoa e c) indicar o canal. Será proposta a revisão do referido indicador para os exercícios de 2025, 2026 e 2027, em percentual. O percentual de 2024 foi de 92,70%, o que corresponderia a uma nota de 4,64 de satisfação no atendimento.

Veículo



Atendimento veicular

Tabela - Dados cadastrais		
SEQ	Descrição	Quantidade
1	Alteração no cadastro	556
2	Emplacamento e troca de placa(s)	121
3	Baixa de veículos	126
4	Inspeção / alteração de características	12
5	Outras restrições	1.502
TOTAIS		2.317



Débitos

Tabela - Veículo / controle de débito		
SEQ	Descrição	Quantidade
1	Baixa	367
2	Desvinculação / isenção / transferência	553
TOTAIS		920

Informações diversas

Tabela - Veículo / informações		
SEQ	Descrição	Quantidade
1	Solicitação de informações	2.052
2	PGDF / pedido de informações para atuação em juízo	727
3	Mandado e demanda judicial	2.998
TOTAIS		5.777

Alterações cadastrais

Tabela - Veículo / Renavam - Demandas		
SEQ	Descrição	Quantidade
1	Baixa de veículos	4.547
2	Alteração no cadastro	2.040
3	Leilão de veículos apreendidos	579
4	Controle de débito / desvinculação / isenção / transferência	3.059
5	Solicitações de informações	1.876
TOTAIS		12.101

Estampagens de placas

Tabela - Veículo / Renainf		
SEQ	Descrição	Quantidade
1	Placas Vinculadas	306
2	Alterações no Cadastro	72
3	Emplacamento e Troca de Placas	202
4	Baixa	93
5	Devolução	73
TOTAIS		746

Habilitação



A Autarquia teve em seu ano de 2024 a assinatura do contrato de prestação de serviço que visa modernização da Banca Examinadora de Trânsito - BET. Após a implementação completa dos termos do Contrato a BET será mais segura para todos seus participantes, com a possibilidade de ser auditada em cada uma das etapas do processo de habilitação. Além disso, durante a realização de exames teóricos e prático, será possível, com telas em *touch screen* e câmeras de monitoramento na sala e no exame, nas bancas teóricas a utilização de *tablets* para as marcações dos exames teóricos.



Todas essas informações serão auditáveis e trarão mais segurança ao processo de habilitação. A implementação das provas teóricas é estimada para até o fim de janeiro e para as práticas até o fim de fevereiro de 2025, respectivamente. Com a nova BET será possível aumentar o número de aplicação de exames nas duas modalidades e oferecer para a população do Distrito Federal uma nova experiência ao realizar seus exames, dando mais conforto, segurança e celeridade no processo. Outra importante ação realizada foi a implementação do processo "Emoção Dirigida". O programa teve sua primeira edição em setembro na BET realizada em evento da "Semana Nacional de Trânsito - SNT" e devido ao sucesso e repercussão entre os candidatos e membros da BET foi ampliado e realizado nos meses de outubro a dezembro. A estimativa de atendimento foi de cerca de 500 candidatos, na primeira edição:

- Taguatinga com 600 (prática e teórica),
- Sobradinho com cerca de 300 (teórica e prática) e
- Aproximadamente 1000 (teórica e prática).

Considera-se no número geral o impacto gerado também nos acompanhantes dos candidatos, na equipe de examinadores escalada, instrutores e demais membros da BET uma vez que a participação dos psicólogos contagiou todos os participantes de forma positiva. Assim, mais de 4.000 pessoas foram impactadas na realização dessa atividade.

Esse impacto gera um efeito em como as pessoas enxergam o Órgão e conseguem visualizar na Administração Pública uma aliada para alcançar suas conquistas. Nesse sentido, objetiva-se no ano de 2025 a efetiva aplicação da nova BET e a ampliação do programa "Emoção Dirigida" a fim de alcançar cada vez mais a população do Distrito Federal.

Condutores

Tabela - Tipo de condutor		
SEQ	Descrição	Quantidade
1	Habilitados	1.783.399
2	PGU*	136.328
3	Novos habilitados	368.107

PGU*: Prontuário Geral Único, que é o número de registro da Carteira Nacional de Habilitação, ou carteira de motorista.

Tabela - Abertura de Renach		
SEQ	Descrição	Quantidade
1	Feminino	122.824
2	Masculino	170.409
TOTAIS		293.233

Tabela - Categoria			
SEQ	Descrição	Quantidade	(%)
1	Categoria A	8.917	0,50
2	Categoria AB	373.087	20,92
3	Categoria AC	4.280	0,24
4	Categoria AD	79.005	4,43
5	Categoria AE	15.337	0,86
6	Categoria B	1.209.145	67,80
7	Categoria C	6.242	0,35
8	Categoria D	77.935	4,37
9	Categoria 3	9.452	0,53
10	Outros	0	0
TOTAIS		1.783.400	100



Tabela - Faixa etária			
SEQ	Descrição	Quantidade	(%)
1	18 a 29 anos	272.778	15,32
2	30 a 39 anos	402.802	22,62
3	40 a 49 anos	448.627	25,19
4	50 a 59 anos	304.430	17,09
5	60 a 69 anos	190.298	10,68
6	70 a 79 anos	103.326	5,80
7	80 a 89 anos	44.153	2,48
8	Acima de 90 anos	14.662	0,82
TOTAIS		1.781.076	100

Tabela - Crescimento		
SEQ	Descrição	(%)
1	Taxa de crescimento de habilitado	1,6

Tabela - Por requerimento		
SEQ	Descrição	Quantidade
1	Adição de categoria	3.949
2	Alteração de dados	14.283
3	CNH definitiva	37.209
4	Habilitados	5.230
5	Reabilitação	25
6	Registro de carteira	0
7	Registro de estrangeiro	338
8	Renovação de exames	291.740
9	Segunda via de CNH	8.846
TOTAIS		361.620

Fonte: Getran R6674

Tabela - Regularidade da CNH			
SEQ	Descrição	Quantidade	(%)
1	CNH vencida	542.156	30,40
2	CNH a vencer	1.241.243	69,60
TOTAIS		1.783.399	100

Fonte: Até o ano de 2023: qlikview/index.htm/Detran / Fonte: Fonte a partir dp ano de 2024: Infovidas/Detran

Banca examinadora de trânsito (BET)



Tabela - Exame teórico		
SEQ	Descrição	Quantidade
1	Aprovado	22.734
2	Reprovado	19.017
TOTAIS		41.751



Tabela - Exame prático				
SEQ	Descrição		Quantidade	(%)
1	Sem reteste	Aprovado	39.779	73,94
		Reprovado	14.013	26,06
TOTAIS			53.792	100
2	Com reteste	Aprovado	56.817	70,04
		Reprovado	24.296	29,96
TOTAIS			81.113	100

Medicina de trânsito



- Atualizações:

- Instrução nº 731/2012, que fixa condições para o credenciamento e funcionamento de clínicas médicas e psicológicas foi atualizada,
- Instrução de Serviço nº 1294, de 29 de novembro de 2019, que alterava o procedimento administrativo para emissão de credencial de estacionamento para pessoa autista no âmbito do Distrito Federal, que era instituído pela Instrução de Serviço nº 529, de 28 de agosto de 2012, visando agilidade na solicitação e emissão das credenciais de estacionamento para pessoas autistas. Com essa inovação, os cidadãos podem solicitar e emitir a credencial sem sair de casa, tornando o processo mais simples e ágil, promovendo a inclusão e a promoção da acessibilidade no trânsito.
- Instrução nº 731/2012, que fixa condições para o credenciamento e funcionamento de clínicas médicas e psicológicas, que visou alterar, incluir e excluir disposições à Instrução nº 731, de 06 de novembro de 2012, que fixa condições para o credenciamento e funcionamento de clínicas médicas e psicológicas, bem como dos profissionais de saúde, para realizarem exame de aptidão física e mental, avaliação psicológica, avaliação por Junta Médica Especial (JME), avaliação por Junta psicológica e/ou avaliação por Junta Especial de Saúde (JES) em candidatos à obtenção da Autorização para Conduzir Ciclomotor (ACC), da Permissão para Dirigir, da Carteira Nacional de Habilitação (CNH).

Emoção Dirigida - No mês de setembro de 2024, foi lançado o programa "Emoção Dirigida", que consiste na atuação de psicólogos nas bancas examinadoras durante as provas práticas para obtenção da Carteira Nacional de Habilitação (CNH). O objetivo é oferecer apoio emocional aos candidatos, ajudando-os a lidar com a ansiedade e o nervosismo que podem surgir nesse momento decisivo. Por meio de técnicas como exercícios de respiração e práticas de relaxamento, os psicólogos trabalham para trazer mais tranquilidade aos candidatos, tornando o processo de habilitação mais humano e acolhedor. Até agora, cerca de 4 mil pessoas foram impactadas diretamente pela ação.



Em 12 de setembro de 2024, o Detran/DF implementou o processo digital para a emissão de credenciais de estacionamento destinadas a pessoas autistas.

A análise dos pedidos é concluída em até dois dias úteis. Basta o requerente acessar o Portal de Serviços do Detran/DF, realizar *login*, preencher um formulário específico e anexar uma cópia da CPTA (Carteira de Identidade da Pessoa com Transtorno do Espectro Autista).

Desde a implementação do serviço, foram emitidas 1.585 credenciais de forma digital. No total, até o momento, em 2024, já foram emitidas 2.480 credenciais, comparado a 772 em 2023, o que representa um aumento de 177,32%.

Tabela - Conductor / medicina de trânsito		
SEQ	Descrição	Quantidade
1	Atendimento domiciliar	0
2	Cadastro de médico	295
3	Exames médicos	1.988
4	Junta médica especial	944
5	Emissão de credencial de estacionamento para pessoas com deficiência (PCD)	5.272
TOTALS		8.499

Psicologia no trânsito

Tabela - Conductor / psicológica no trânsito		
SEQ	Descrição	Quantidade
1	Cadastramento de psicólogo	202
2	Entrevista devolutiva	176
3	Grau de revisão / reabilitação	300
4	Obtenção da CNH	40
5	Reabilitação da CNH	36
6	Renovação da CNH	23
7	Reteste da CNH	197
TOTALS		974

Penalidades na CNH



No ano de 2024, a maior entrega inovadora na área de penalidades foi criação do Sistema SOBER - Controle de Processos de Suspensão. Este Departamento identificava, instruía, notificava, analisava, formatava publicações e aplicava as penalidades de suspensão do direito de dirigir e cassação do documento de habilitação manualmente, gerando relatórios no sistema Getran e alimentando o processo SEI de cada um dos condutores que estivessem na situação para a aplicação das penalidades. Diante disso, era imprescindível a criação de uma ferramenta que auxiliasse a gestão de todo o fluxo de processos, em cada etapa.

Ao longo do ano, para atender essa demanda foi desenvolvido o sistema SOBER, um módulo dentro do Portal Administrativo para gerir as atividades nos processos para a aplicação das penalidades mais severas do Código de Trânsito Brasileiro. O nome do sistema é a expressão



sóbrio em inglês, pois pretende-se combater o consumo de bebidas e a direção de veículos automotores. O sistema está em vias de implementar a integração total do sistema com o SEI! e Correios, para alimentar os processos e realizar as notificações com um click apenas, na sequência outras melhorias serão implementadas.

De agosto ao início de dezembro de 2024 já foi possível a criação de cinco mil processos no novo sistema, com notificações geradas também com o auxílio do programa.

Ademais, ressalta-se que no ano de 2024 foram aplicadas 8.175 suspensões do direito de dirigir, frente às 2.766 de 2023. O segundo maior quantitativo foi em 2011, com 6.640. Logo, no último exercício os resultados alcançados atingiram o maior número de suspensões publicadas na história.

Foram analisados processos oriundos de mandados e demandas judiciais; Consultas de Informações de Órgãos Jurídicos; PGDF - Pedido de Informações para Atuação em Juízo e Outros.

Pessoas atendidas

Tabela - Atendimento				
SEQ	Descrição	Quantidade	Processos gerados	Processos tramitados
1	Presencial	15.033	5.032	9.671
2	Virtual/e-mail/outros	11.622		
TOTALS		26.655		

Análise de defesa prévia

Tabela - Processos analisados de defesa prévia		
SEQ	Descrição	Quantidade
1	Deferida	1.582
2	Indeferida	4.328
3	Identificação de condutor	15.419
4	Identificação de condutor por determinação judicial	465
TOTALS		21.794

Análise processual

Tabela - Processos analisados com suspensão por artigo do CTB		
SEQ	Descrição	Quantidade
1	Dirigir sobre influência de álcool - 165	1.092
2	Recusar o teste do bafômetro - 165-A	6.862
3	Dirigir ameaçando pedestres - 170	23
4	Disputar corrida em via pública - 173	2
5	Promover competição em via pública - 174	10
6	Exibir manobra perigosa em via pública - 175	108
7	Condutor envolvido em acidente não presta socorro - 176 (I ao IV)	4
8	Forçar passagem entre veículos - 191	3
9	Transpor bloqueio viário - 210	18
10	Exceder velocidade em 50% - 218 III	328
11	Conduzir motocicleta - 244, inc. I ao V	67
12	Usar veículo para interromper a circulação - 253 "a"	2
13	Condutor atingir 20 pontos - 261	55
TOTALS		8.574

Penalidades aplicadas

Tabela - Processos analisados de suspensão do direito de dirigir e cassação de CNH		
SEQ	Descrição	Quantidade
1	Suspensão da CNH	8.575
2	Cassação da CNH	130
TOTALS		8.705



Penalidades não aplicadas

Tabela - Processos analisados		
SEQ	Descrição	Quantidade
1	Não aplicação de penalidade	1.065

Recursos analisados

Tabela - Processos analisados		
SEQ	Descrição	Quantidade
1	Recurso encaminhado ao Conrandife	86
2	Despachos - acatamento Jari	326
TOTAIS		412

Publicação de Instrução

Tabela - Publicações		
SEQ	Descrição	Quantidade
1	Instruções publicadas	22

Instrução processual

Tabela - Instrução processual		
SEQ	Descrição	Quantidade
1	Condutores bloqueados	4.020
2	Condutores com penalidade cumprida	950
3	Suspensão de condutor por decisão judicial	2.099
4	Instrução de processo por decisão judicial	247
5	Notificações expedidas	73.643
TOTAIS		80.959

- Da Educação de Trânsito



No ano de 2024, as iniciativas da autarquia contemplaram diversos projetos de conscientização voltados para públicos variados, como crianças, motoristas, ciclistas, pedestres, além de instituições públicas e privadas e participantes de grandes eventos. Ao todo, foram realizadas ações educativas, impactando diretamente um público do Distrito Federal.

Atendimento presencial - Diretoria de Educação realiza atendimento presencial para marcação de curso, aula, prova e realização de biometria.

Tabela - Atendimento presencial		
SEQ	Descrição	Quantidade
1	Pessoas atendidas	15.198



Cursos

Foram disponibilizados diversos cursos gratuitos:

- Cidadania no Trânsito – Detran nas Escolas,
- Mobilidade no Trânsito – Detran nas Escolas,
- Mobilidade do Trânsito – Habilitação Social,
- Aulas de Revisão para Obtenção de CNH,
- Curso Noções de Mecânica para Mulheres,
- Cursos Especializados Condutora de Veículo de Emergência (CVE),
- Condutora de Transporte Escolar (CTE) e
- Transporte Coletivo de Passageiros (TCP).

Destaca-se, também, condutores que participaram de provas relacionadas a diferentes modalidades de transporte:

- Transporte coletivo e de passageiros,
- Veículos de emergência, transporte escolar,
- Transporte de produtos perigosos,
- Transporte de cargas indivisíveis,
- Moto-frete,
- Cursos de reciclagem para condutores infratores (presencial e EAD),
- Atualização para renovação e
- Exames teóricos para obtenção da CNH.

Detran nas Escolas

O Programa Detran nas escolas é formado por dois eixos:

Eixo mobilidade - tem a perspectiva de realizar ações de formação continuada, por meio de um curso de 120 h/a ministrado semestralmente aos professores da Secretaria de Estado de Educação para fomentar o comportamento adequado no trânsito na busca da garantia do direito à mobilidade segura, demonstrando-lhes como respeitar as normas de convivência no trânsito, com a multiplicação a seus alunos de forma transversal, aliando o conteúdo trânsito à disciplina ministrada, com material específico da educação infantil ao EJA, onde o professor poderá fazer o curso vinculado às ruas - esse eixo contou em 2024 com um total de 772 professores atendidos no primeiro e segundo semestres do ano, atingindo um total de aproximadamente 23.160 estudantes entre Educação Infantil, 1º, 2º, 3º, 4º e 5º (anos iniciais) e anos finais do Ensino Fundamental, Ensino Médio e EJA que receberam o conteúdo trânsito de forma transversal.

Eixo Cidadania - tem o objetivo de formar alunos da 2ª e 3ª séries do Ensino Médio da Secretaria de Educação do DF no curso teórico-técnico para o processo de obtenção da CNH, com carga horária total de 90h/a, antecipando o processo de obtenção e gerando maior conhecimento às normas e cidadania no trânsito, onde o aluno inicia o curso com a participação no total de 27 (vinte e sete) escolas, buscando contemplar as 14 Regionais de Ensino do DF, sendo no primeiro semestre de 2024 o atendimento de 14 turmas em 13 escolas com um total de 381 alunos que iniciaram o segundo módulo e 294 alunos concluintes da terceira série do ensino médio e no segundo semestre de 2024, o atendimento de 14 turmas em 14 escolas com 429 alunos inscritos na segunda série do ensino médio no segundo semestre, totalizando 810 alunos atendidos ao longo do ano.

Tabela - Programa educativo de trânsito Detran nas Escolas		
SEQ	Modalidade	Descrição
1	Mobilidade	Formar professores para inclusão dos conceitos de trânsito nas disciplinas ministradas dentro da grade curricular
2	Cidadania	Certificar alunos do ensino médio sobre conceitos de trânsito



SEQ	Situação	2024		
		13º Ciclo	14º Ciclo	TOTAL
1	Ativo	23.000	23.000	23.000
2	Inscrito	483	279	762
3	Habilitado	216	115	331
4	Capacitado	267	164	431

Professor ativo: Dados extraídos do Censo 2022, conforme link <https://dadoseducacionais.se.df.gov.br/dadosgeraiscenso2022.php>

Embora a meta de aumentar de 438 para 500 professores capacitados não foi atingida, o número de não habilitado foi elevado, não concluiu a capacitação por motivos alheios ao Detran/DF.

Estudantes

Tabela - Programa educativo de trânsito Detran nas Escolas - Eixo Mobilidade - Estudantes alcançados e escolas envolvidas				
SEQ	Coordenação Regional de Ensino	Número de unidades escolares	Ciclo do Curso Mobilidade (120h/a)	
			2024	
			13º Ciclo	14º Ciclo
1	Brazlândia	5	210	30
2	Ceilândia	55	2.700	1.200
3	Gama	6	390	120
4	Guará	8	210	120
5	Núcleo Bandeirante	23	1.050	540
6	Paranoá	4	240	30
7	Planaltina	21	1.080	390
8	Plano Piloto	22	540	270
9	Recanto das Emas	14	450	690
10	Samambaia	15	450	240
11	Santa Maria	9	330	60
12	São Sebastião	2	120	30
13	Sobradinho	6	210	210
14	Taguatinga	23	870	540

Cursos ministrados

Tabela - Programa educativo de trânsito Detran nas Escolas - Eixo Mobilidade Curso Cidadania no Trânsito (90h/a) - Alunos inscritos e certificados					
SEQ	Coordenação Regional de Ensino	Unidade Escolar*	2023	2024	
			3º Ciclo	3º Ciclo	4º Ciclo
			Modulo I (45h/a)	Modulo II	Modulo I
			Alunos inscritos	Alunos certificados	Alunos inscritos
Índice de evasão			43,70%		

1	Brazlândia	CED Incra 08	41	17	21
2	Gama	CED 08	29	20	0
3	Gama	CEM 01	0	0	58
4	Guará	CEM 01	40	12	0
5	Paranoá	CEM 01	38	21	39
6	Planaltina	CEM 01	36	20	0
7	Plano Piloto	Cemi Cruzeiro	44	36	69
8	Plano Piloto	CEM Setor Leste	83	48	0
9	Plano Piloto	CEM Setor Oeste	0	0	33
10	Recanto das Emas	CEM 804	36	13	37
11	Riacho Fundo II	CED 01	33	25	36
12	Samambaia	CEM 414	0	0	40



13	Santa Maria	CEM 404	63	39	26
14	Santa Maria	CEM 417			
15	Santa Maria	CED 310			
16	Sobradinho	CEM 01	40	18	39
17	Taguatinga	Cemi Taguatinga	39	25	39

*Não houve adesão mínima de 25 alunos por turma.

Tabela - Mobilidade presencial e EAD			
SEQ	Curso	Turma	Aluno
1	Reciclagem para Condutor Infrator	39	584
2	Renovação da CNH	59	1.145
3	Atualização para Examinador de Trânsito	6	81
4	Atualização para Instrutor de Trânsito	14	242
5	Atualização para Diretor-Geral e de Ensino CFC	3	17
6	Metodologias Ativas de Aprendizagem - MAAp	2	24
7	Mecânica para Mulheres	18	346
8	Atualização para Condutores de Veículo de Emergência (SAMU)	0	0
9	Examinadores certificados em outra UF - OPPE	2	40
10	Superação do Medo de Dirigir	11	170
11	Requalificação para Diretor-Geral e de Ensino de CFC (destinado aos recursos humanos dos CFC's que não atingiram 60% de aproveitamento)	0	0
12	Requalificação para Instrutor de Trânsito (destinado aos recursos humanos dos CFC's que não atingiram 60% de aproveitamento)	0	0
13	Condutor de Veículo de Emergência para Mulheres	4	63
14	Curso Condutor de Veículo de Emergência para Mulheres	4	39
15	Curso Condutor de Veículo de Transporte Escolar para Mulheres	4	39
TOTAIS		166	2.790

A Autarquia implementou diversas ações externas, com destaque para o Projeto de Literatura Infante-Juvenil, que utilizou livros para promover a educação no trânsito.

- Literatura Infante-Juvenil

O projeto visa a transmissão dos conceitos sobre educação de trânsito por meio da literatura infante-juvenil, abrangendo as pessoas com deficiência. Tem foco nos procedimentos de segurança de pedestres, passageiros e ciclistas. Atualmente o projeto abrange 4 obras literárias: Autismo: com um novo olhar é possível amar, Transitando Consciente Todo Mundo fica Contente, Coleção Trânsito Seguro (Eu Passageiro, Eu Ciclista e Eu pedestre) e Alice e seus pets, vão de cinto.

- Palestras em Instituições

Empresas públicas e privadas podem solicitar um professor para ministrar diversos temas relacionados ao trânsito para seus colaboradores a fim de promover a adoção de condutas seguras no trânsito. As palestras podem ser solicitadas via e-mail.

Foram realizadas palestras em escolas e instituições públicas e particulares do DF, nas regiões Administrativas, com a participação expressiva de público.



Tabela - Palestras educativas de trânsito ministradas por áreas integradas de segurança pública (AISP)					
SEQ	AISP			Quantidade	Público
1	Região Metropolitana	Brasília	200	32.747	
		Guará I e II			
		Cruzeiro/Sudoeste-Octogonal			
		Lago Sul			
2	Região Leste	Sobradinho I, II e Fercal	40	5.751	
		Planaltina			
		Paranoá / Itapoã			
		São Sebastião / Jardim Botânico			
3	Região Oeste	Lago Norte / Varjão	103	12.564	
		Taguatinga / Arniqueiras			
		Brazlândia			
		Ceilândia / Sol Nascente / Pôr do Sol			
4	Região Sul	Samambaia	49	9.414	
		Águas Claras / Vicente Pires			
		Gama / Recanto das Emas			
		Núcleo Bandeirante / Candangolândia			
		Santa Maria			
Park Way					
		Riacho Fundo I e II			
Outros locais fora do DF				2	360
TOTAIS				394	60.836

- Grupo de Teatro

Promove ações de educação no trânsito em instituições públicas e privadas utilizando a linguagem artística por meio de apresentações teatrais, contação de histórias, intervenções artísticas com mímicos, repentistas e MCs com o objetivo de conscientizar sobre a importância de um trânsito seguro para toda a comunidade.

Foram realizados eventos com jogos e atividades lúdicas em escolas, que impactaram aproximadamente 52.983 crianças.

Apresentações em instituições

Tabela - Atividades lúdicas						
SEQ	Descrição	Apresentações			Quantidade	Público
		Instituição privada	Instituição pública	Eventos		
1	Contação de Histórias	153	143	70	366	59.253
2	Espetáculo Teatral	201	248	66	515	71.018
3	Intervenção artística com Mímicos	36	19	80	135	31.648
4	Intervenção artística com Repentistas	11	15	49	75	17.150
5	Intervenções artísticas em bares	62	0	0	62	20.975
TOTAIS		463	425	265	1.153	200.044

Educação no trânsito

Tabela - Programa educativo de trânsito		
SEQ	Atividades artísticas	Descrição
1	Bike em Dia	Realizado em locais de circulação de ciclistas (ciclovias e parques) com o objetivo de orientar os ciclistas sobre normas de circulação e conduta segura no trânsito
2	Coletivo Responsável	Realizado em terminais rodoviários do DF tendo como objetivo a orientação aos cuidados necessários na circulação dos ônibus coletivos em seus trajetos diários
3	Entregadores de serviços - App	Realizado em locais de circulação de motos (em especial entregadores de produtos) com o objetivo de orientar e alertar quanto aos cuidados essenciais do motociclista no trânsito, com reforço ao respeito à travessia do pedestre na faixa



4	Palestras nas Empresas	Realizado em parceria com empresas públicas e privadas tem como objetivo de transmitir orientação de segurança no trânsito como pedestre, ciclistas e condutores na circulação na via pública
5	Circuito de Palestras de Rua	Realizado nos diversos parques localizados no DF, tem como foco promover educação de trânsito por meio de orientações e ações educativas sobre os cuidados necessários com os vulneráveis (pedestres, ciclistas, motociclistas) e condutores na via pública
6	Café na Faixa	Realizado próximo à faixas de pedestres com grande fluxo de pedestres e ciclistas, tendo como objetivo de orientar e alertar quanto aos cuidados essenciais do motociclista no trânsito, com reforço ao respeito à travessia do pedestre na faixa
7	Detran nos Parques	Realizado com o objetivo de transmitir a educação no trânsito por meio de vivências enquanto ciclistas, motociclistas, pedestres e condutores na via pública
8	Circuito de Passeio de Bike Detran nas RA's	Consiste em passeios envolvendo grupos de ciclistas das Regiões Administrativas, além da própria comunidade, com aproximadamente 10 a 15 km de extensão. Ainda na área de concentração, são disponibilizados aos participantes palestras educativas de trânsito, entrega de material educativo e manutenção preventiva da bicicleta (revisões de freios, pneus, câmbio e outras), além de apresentações artísticas. O trajeto é definido em parceria entre a equipe do Detran e as lideranças ciclísticas da comunidade local e com a Administração Regional da cidade escolhida
9	Blitz Educativa na via pública	Realizado em locais apontados de risco de acidentes, tem por objetivo promover educação de trânsito por meio de orientações aos condutores na via pública sobre os cuidados necessários em sua circulação diária.
10	Pneu seguro	O objetivo do programa é fornecer ao condutor informações relevantes sobre pneus e segurança viária, visando promover uma condução mais segura e consciente
11	Role consciente	Trata-se de uma ação educativa realizada em Bares do DF por meio de intervenções artísticas com MCs e bonecos. Palestras com distribuição de material educativo. Tem foco nos riscos da combinação bebida alcoólica e direção. As atividades abordaram os efeitos do álcool no organismo, os perigos de utilizar o celular enquanto dirige, além de incentivar o uso de aplicativos de transporte privado e a escolha do "amigo da vez"
12	Detran Shopping	Trata-se de uma ação educativa realizada em shoppings do DF, por meio de espetáculos teatrais e contações de histórias, com o objetivo de promover a educação no trânsito de maneira envolvente e acessível em diferentes espaços

- Rolê Consciente

Trata-se de ações educativas realizadas em bares da cidade que levam orientações sobre riscos da mistura bebida alcoólica e direção, além de outras distrações no trânsito que geram acidentes tais como: celular ao volante e velocidade. Realizou 62 ações em bares para conscientizar sobre os riscos de dirigir sob efeito de álcool e distrações no trânsito, alcançando 23.335 pessoas

- Circuito de Passeio de Bike nas RAs

O passeio ciclístico é realizado em parceria com as Administrações Regionais. Antes da saída para o passeio são realizadas palestras sobre os procedimentos de segurança nas vias públicas e orientação manutenção básica das bicicletas.

- Bike em Dia

Projeto realizado nas ciclovias do DF. São ministradas breves palestras que abordam tópicos de segurança viária e cuidados básicos com a bicicleta. Enquanto o ciclista recebe a orientação, um mecânico oferece uma manutenção básica na bike. Ofereceu passeios ciclísticos e manutenção básica de bicicletas em 46 eventos, atendendo 5.948 pessoas.

- Café na Faixa

Projeto destinado à segurança viária de pedestres. Acontece nas imediações de faixas de pedestre não semaforizadas e com grande fluxo de pessoas. São ministradas palestras que orientam sobre condutas adequadas para o pedestre e prevenção de acidentes. Realizou 12 ações voltadas à educação sobre segurança viária para pedestres, com a participação de 1.210 pessoas.

- Circuito de Palestras de Rua

O projeto é realizado, geralmente, em eventos e contempla diversos temas, sendo adaptado conforme o público a que se destina. São realizadas palestras em estações (tendas) que



abrangem temas como segurança viária de pedestres, ciclistas, condutores e motociclistas, cuidados com a criança no trânsito, lei seca, entre outros. Promoveu 108 ações em parques e regiões administrativas, impactando 31.708 pessoas.

- Detran nos Parques

Projeto realizado nos parques do DF visando levar conscientização para a população de modo geral, de forma descontraída e leve. São abordados temas de interesse da população em forma de bate-papo com os educadores do Detran/DF.

- Entregadores de APP e Coletivo Responsável

Esse projeto aborda ciclistas e motociclistas entregadores de aplicativo nos locais de espera dos pedidos. São abordados tópicos de legislação, deveres e direitos, relacionamento interpessoal e direção defensiva visando conscientizar a categoria de que a segurança deve estar em primeiro lugar. Ofereceu orientações sobre segurança e legislação em 35 ações que alcançaram 2.087 participantes.

- BLITZ Educativa de Trânsito

A blitz educativa é realizada nas vias públicas do Distrito Federal e tem por objetivo levar orientação sobre os procedimentos de segurança aos diversos atores envolvidos no trânsito. A Blitz Educativa e o Detran nos Parques promoveram educação viária em vias públicas e parques em 72 ações, atendendo 11.423 pessoas.

- Detran nos Shoppings

Trata-se de uma ação conjunta envolvendo os Shoppings Center de Brasília que possui um grande fluxo diário de pessoas. O projeto tem como foco orientações sobre os procedimentos de segurança nas vias públicas de pedestres, ciclistas, passageiros e condutores em geral., promoveu 22 atividades educativas, impactando 3.420 pessoas.

- O Programa Pneu Seguro

É um programa voltado para condutores com o objetivo de alertar sobre os riscos da condução de veículos com pneus em más condições, realizou 37 ações alcançando 2.573 pessoas.

Tabela - Programa educativo de trânsito			
SEQ	Descrição	Quantidade	Público
1	Bike em Dia	43	4.548
2	Coletivo Responsável	10	925
3	Entregadores de serviços - App	25	1.162
4	Palestras nas Empresas	126	11.833
5	Circuito de Palestras de Rua	109	30.618
6	Café na Faixa	12	1.210
7	Detran nos Parques	29	4.820
8	Circuito Passeio de Bike Detran nas RA's	3	1.400
9	Blitz Educativa na via pública	0	0
10	Pneu seguro	37	2.573
11	Role consciente	71	21.315
12	Detran no Shopping	22	4.280
TOTAIS		487	84.684

Tabela - Cursos - Lançamento		
SEQ	Descrição	Quantidade
1	Condutores modalidade presencial (IETs)	6.665
2	Condutores modalidade EAD (IEPPE's)	2.397
TOTAIS		9.062

Aplicação de provas - Foram aplicadas provas das instituições credenciadas e EAD homologadas pelo Senatran e assim como, provas do curso de reciclagem realizado pelo Detran/DF.



Tabela - Exames teóricos realizados		
SEQ	Descrição	Quantidade
1	Exame para Curso de Reciclagem para Condutor Infrator (Presencial)	591
2	Exame para Curso de Reciclagem para Condutor Infrator EAD	1.303
3	Exame para Curso de Atualização para Renovação da CNH - EAD	16
4	Exame para Curso Especializado (EAD e Presencial)	4.625
5	Exame Teórico-Técnico Obtenção CNH (Acompanhamento com ledor)	43
TOTAIS		6.578

Tabela - Registro de curso de formação e atualização		
SEQ	Descrição	Quantidade
1	Formação e Atualização para Instrutor de Trânsito	533
2	Obtenção CNH SOCIAL	0
3	Atualização para Renovação CNH	1.159
4	Reciclagem para Condutor Infrator	556
5	Formação e Atualização para Examinador de Trânsito	163
6	Formação e Atualização para Diretor Geral e Diretor de Ensino de CFC	29
7	Curso de Instrutor de Trânsito	262
TOTAIS		2.702

DA TECNOLOGIA DA COMUNICAÇÃO E INFORMAÇÃO



Em 2024, o Detran atingiu um marco histórico, registrando aproximadamente 9 milhões de acessos aos serviços digitais disponibilizados no Portal de Serviços e no Aplicativo Detran/DF Digital. Esse número representa um crescimento significativo em relação a 2023, quando foram contabilizados 4.456.327 acessos.

Os serviços mais procurados em 2024 incluem transferência eletrônica, consulta de CNH, consulta de multas e consulta de placas. Também se destacam as emissões de primeira habilitação e os registros realizados para primeiro emplacamento.

Durante o ano, foram implementadas soluções tecnológicas inovadoras que aprimoraram processos e aumentaram a eficiência operacional dos sistemas. Foram fortalecidas políticas e práticas de segurança da informação, criando um ambiente digital mais seguro para usuários. Além disso, a autarquia impulsionou a transformação digital ao automatizar fluxos de trabalho, reduzindo a burocracia e ampliando a produtividade. Investimentos contínuos na capacitação da equipe técnica garantiram o alto nível de excelência em suas funções.

Entre as principais entregas realizadas em 2024 estão:

- O desenvolvimento de sistemas como o Habilitação Social; e
- Plataforma para obtenção da Credencial de Autistas.



Adicionalmente, foram adquiridos novos equipamentos, como switches, e implementadas tecnologias avançadas, como soluções de hiperconvergência e hiperautomação, para otimizar a infraestrutura e os processos internos. Para reforçar a segurança cibernética, foram contratadas soluções de firewall e antivírus.

Dois avanços marcantes na jornada de transformação digital do órgão merecem destaque:

- A implementação de uma solução de hiperconvergência com GPUs, que aprimora o processamento para inteligência artificial generativa; e
- Contratação de uma plataforma de hiperautomação com IA, projetada para automatizar processos internos.

A integração entre hiperconvergência com GPUs e hiperautomação com inteligência artificial estabelece um ecossistema tecnológico robusto, preparado para enfrentar os desafios atuais e futuros. Essa transformação vai além da modernização da infraestrutura tecnológica: ela redefine a interação dos cidadãos com os serviços públicos, promovendo uma administração digital, proativa e centrada nas pessoas.

- Protocolo eletrônico

A implementação do protocolo eletrônico nos canais digitais trouxe facilidade ao usuário nas demandas atendidas.

É possível a emissão de:

- Requerimento de Defesa Prévia;
- Requerimento Geral;
- Requerimento de Recurso JARI;
- Cópia de multa;
- Devolução de valores;
- Solicitação de acesso a Processo;
- Solicitação de informações veiculares;
- Saldo Positivo de Leilão.

- Transformação digital

Os serviços online cresceram 102%, simplificando o acesso e promovendo inclusão. Iniciativas como a plataforma de credencial para autistas e o sistema SOBER que proporcionou maior eficiência nos processos de penalidades.

Na educação um número alto de pessoas foi impactado com projetos voltados para a conscientização e capacitação de condutores, enquanto ações de fiscalização contribuíram para a redução de infrações, como a condução sob efeito de álcool.

- O Detran/DF emitiu uma recomendação aos usuários para aprimorar a segurança no acesso aos serviços digitais.
- A orientação é que o *login* no Sistema GETRAN e no Portal do Detran seja realizado preferencialmente por meio da plataforma Gov.BR, com a verificação em duas etapas habilitada.

A medida visa proteger os dados pessoais e garantir maior confiabilidade no uso das plataformas digitais do governo. A verificação em duas etapas é um recurso que adiciona uma camada extra de segurança, dificultando o acesso não autorizado às contas dos usuários. Para obter mais informações sobre como ativar esse recurso na conta Gov.BR, os interessados podem acessar o link: <https://www.gov.br/governodigital/pt-br/acessibilidade-e-usuario/atendimento-gov.br/duvidas-na-conta-gov.br/ativar-a-verificacao-em-duas-etapas>.

Cabe destacar que no ano de 2024 a revolução tecnológica atingiu inclusive o controle de processo de habilitação, no que tange a análise das penalidades de suspensão do direito de dirigir. Antes, porém, era feito manualmente, onde identificava, instruí, notificava, analisava, formatava publicações e aplicava as penalidades de suspensão do direito de dirigir e cassação do documento de habilitação manualmente. Os relatórios eram gerados em sistema próprio e alimentando o processo SEI de cada um dos condutores que estivessem na situação para a aplicação das penalidades acima. Após a criação do sistema de notificação necessitava de



inclusão de cada processo, um a um, em planilha Excel, procedimento passivo de erros em todo o processo. Gerava-se um arquivo de 650 itens para a criação de cartas pelos Correios. Para 2025, o foco está em fortalecer a segurança no trânsito, expandir a transformação digital e avançar em iniciativas que priorizem o cidadão. O sucesso de 2024 só foi possível graças à dedicação das equipes e ao apoio da sociedade.

Serviços disponíveis no portal digital

Tabela - Serviços disponíveis no portal digital		
SEQ	Agendamento	Descrição
1	Agendamento	Agendamento de serviços
2	Habilitação	Consulta CNH
3		Carteira de habilitação social
4		Permissão internacional para dirigir (PID)
5		CNH definitiva
6		1ª Via da CNH
7		2ª Via da CNH
8		Renovação da CNH
9		Mudança de categoria de CNH
10		Vale Carta
11		Alteração de endereço no cadastro da CNH
12		Autorização para estacionamento - Idoso
13		Acompanhamento de processo de habilitação
14		Infração
15	Histórico de infrações do condutor	
16	Histórico de infrações por veículo	
17	Transformação de notificação de autuação em notificação de penalidade	
18	Veículo	Débito
19		Restrições
20		SNG
21		0 km
22		Nada consta
23		Registro de propriedade de veículo
24		Emitir CRLV-e
25		Emitir ATPV-e
26		Vistoria transporte escolar
27		Placa de identificação de veículo
28		Inclusão de gravame - Financiamento veicular
29		Exclusão de gravame
30		Transferência de veículo
31		Alteração de endereço
32		TEI - Transferência eletrônica inteligente - Agências
33		Credenciadas
34	Protocolo-e	Serviços de protocolo

Publicidade e propaganda

Tabela - Ações educativas de trânsito				
SEQ	Descrição da campanha	Ação educativa	Quantidade	Público
1	Férias em Trânsito	Blitz	4	617
		Participação em eventos		
		Atuação em escolas particulares		
		Atuação em escolas públicas		
		Instituições públicas		
		Instituições particulares		



GOVERNO DO DISTRITO FEDERAL
Secretaria de Estado de Economia
Secretaria Executiva de Finanças
Subsecretaria de Planejamento Governamental

Tabela - Ações educativas de trânsito (continuação)				
SEQ	Descrição da campanha	Ação educativa	Quantidade	Público
2	Volta às Aulas	Blitz	24	8.151
		Participação em eventos		
		Atuação em escolas particulares		
		Atuação em escolas públicas		
		Instituições públicas		
		Instituições particulares		
3	Carnaval	Blitz	13	6.306
		Participação em eventos		
		Atuação em escolas particulares		
		Atuação em escolas públicas		
		Instituições públicas		
		Instituições particulares		
4	Maio amarelo	Blitz	18	27.416
		Participação em eventos		
		Atuação em escolas particulares		
		Atuação em escolas públicas		
		Instituições públicas		
		Instituições particulares		
5	Semana nacional do trânsito	Blitz	10	2.144
		Participação em eventos		
		Atuação em escolas particulares		
		Atuação em escolas públicas		
		Instituições públicas		
		Instituições particulares		
6	Período de chuvas	Blitz	16	1.894
		Participação em eventos		
		Atuação em escolas particulares		
		Atuação em escolas públicas		
		Instituições públicas		
		Instituições particulares		
7	Ação solidária em memória das vítimas de trânsito	Blitz	1	150
		Participação em eventos		
		Atuação em escolas particulares		
		Atuação em escolas públicas		
		Instituições públicas		
		Instituições particulares		
8	Natal solidário	Blitz	11	7.180
		Participação em eventos		
		Atuação em escolas particulares		
		Atuação em escolas públicas		
		Instituições públicas		
		Instituições particulares		
9	Faixa de pedestre	Blitz	117	38.843
		Participação em eventos		
		Atuação em escolas particulares		
		Atuação em escolas públicas		
		Instituições públicas		
		Instituições particulares		



GOVERNO DO DISTRITO FEDERAL
Secretaria de Estado de Economia
Secretaria Executiva de Finanças
Subsecretaria de Planejamento Governamental

Tabela - Ações educativas de trânsito (continuação)				
SEQ	Descrição da campanha	Ação educativa	Quantidade	Público
10	Respeito ao idoso	Blitz	0	0
		Participação em eventos		
		Atuação em escolas particulares		
		Atuação em escolas públicas		
		Instituições públicas		
		Instituições particulares		
11	Respeito à pessoa com deficiência	Blitz	0	0
		Participação em eventos		
		Atuação em escolas particulares		
		Atuação em escolas públicas		
		Instituições públicas		
		Instituições particulares		
12	Estacionamento Regulamentado	Blitz	6	400
		Participação em eventos		
		Atuação em escolas particulares		
		Atuação em escolas públicas		
		Instituições públicas		
		Instituições particulares		
13	Porte de Documentos e Equipamentos Obrigatórios	Blitz	0	0
		Participação em eventos		
		Atuação em escolas particulares		
		Atuação em escolas públicas		
		Instituições públicas		
		Instituições particulares		
14	Álcool x Direção	Blitz	22	7.642
		Participação em eventos		
		Atuação em escolas particulares		
		Atuação em escolas públicas		
		Instituições públicas		
		Instituições particulares		
15	Celular x Direção	Blitz	6	9.868
		Participação em eventos		
		Atuação em escolas particulares		
		Atuação em escolas públicas		
		Instituições públicas		
		Instituições particulares		
16	Motociclista Seguro	Blitz	12	5.460
		Participação em eventos		
		Atuação em escolas particulares		
		Atuação em escolas públicas		
		Instituições públicas		
		Instituições particulares		
17	Ciclista Seguro	Blitz	14	6.336
		Participação em eventos		
		Atuação em escolas particulares		
		Atuação em escolas públicas		
		Instituições públicas		
		Instituições particulares		
18	Faixa Exclusiva (ônibus, vans, escolares e táxis)	Blitz	0	0
		Participação em eventos		
		Atuação em escolas particulares		
		Atuação em escolas públicas		
		Instituições públicas		



		Instituições particulares		
19	Trânsito Seguro	Blitz	4	2.400
		Participação em eventos		
		Atuação em escolas particulares		
		Atuação em escolas públicas		
		Instituições públicas		
		Instituições particulares		
20	Educação de Trânsito nas Escolas	Blitz	62	18.309
		Participação em eventos		
		Atuação em escolas particulares		
		Atuação em escolas públicas		
		Instituições públicas		
		Instituições particulares		
TOTAIS			340	143.116

Obs.: O Indicador de abrangência das ações educativas de trânsito em 2024 foi de 13,50% - o indicador ficou abaixo da meta, haja vista a alteração na metodologia de cálculo, visando melhor aferição do público alcançado, o que será devidamente revisado para os exercícios seguintes.

- DO POLICIAMENTO E FISCALIZAÇÃO DE TRÂNSITO



Na área de policiamento e fiscalização, o Detran buscou, dentro de sua competência, prevenir sinistros no trânsito em situação que acabam oferecendo riscos ao condutor, passageiro e pedestre.

Além de prevenir sinistros, as operações de Policiamento e a fiscalização ainda educam os condutores para terem o comportamento seguro e responsável, para estimular a boa conduta e valorizando a vida de todos os usuários das vias.

- Identificando e recolhendo veículos em situações irregulares;
- Verificando a documentação tanto dos veículos quanto dos condutores;
- Orientando o trânsito em acidentes, desvios, eventos, congestionamentos, estacionamentos.

Em 2024, a fiscalização esteve presente em grandes eventos, como partidas de futebol, shows e competições esportivas, tanto no apoio quanto na responsabilidade pela gestão do trânsito.

Em relação às ações para coibir infrações, algumas se destacam:

- As infrações relacionadas a escapamentos irregulares;
- Operação Sossego, para combater essa prática, cujo objetivo é retirar de circulação motocicletas com escapamentos adulterados, responsáveis por gerar ruídos excessivos e contribuir para a poluição do ar;



- Respeito ao uso de celular ao volante, foi observado redução no número de autuações. Em 2023, foram registradas 83.652 infrações, enquanto em 2024 esse número caiu para 69.574, o que pode indicar um aumento na conscientização dos motoristas sobre os riscos dessa prática;
- Envolvendo disputas de "racha", que abordam a prática de 'disputar corrida' e 'promover competição' ou eventos de exibição de perícia - registraram um aumento nas autuações. No caso de disputar corrida, as autuações passaram de 16 em 2023 para 19 em 2024. Já as infrações que se referem à promoção ou participação em competições e eventos de manobras, aumentaram de 163 para 225 autuações no mesmo período;
- No caso das infrações por condução de veículos sob a influência de álcool, observou-se uma redução nas infrações, das autuações em 2024, em relação a 2023. Essa queda pode ser atribuída ao aumento das operações de alcoolemia, como a "Boas Festas", realizada durante o período festivo de fim de ano. Além disso, destaca-se o impacto das campanhas educativas, que têm contribuído para a conscientização da população e promovido um crescente respeito às normas de trânsito, reforçado pelas leis mais rigorosas direcionadas aos infratores, especialmente àqueles que reincidem na infração.

Vale ressaltar que todas as autuações citadas envolvem ações de fiscalização do Detran/DF, da PMDF e do DER.

- Transporte de Órgãos

Além das ações de fiscalização, uma importante parceria tem garantido agilidade na área de saúde no Distrito Federal. Em 2024, o Detran/DF transportou 21 corações e 2 fígados, contribuindo diretamente para a realização de transplantes de órgãos essenciais à vida. A parceria entre o Detran/DF e a Central Estadual de Transplantes (CET), que existe desde 2015, tem sido fundamental para o aproveitamento eficaz desses órgãos, garantindo a rapidez necessária para que os transplantes ocorram com sucesso no Distrito Federal.

- Operação Sossego/ Outras Operações com Foco em Motos

A operação foi lançada em janeiro de 2020 e completou quatro anos de existência. A operação surgiu a partir do acolhimento de denúncias e reclamações feitas pela população, por meio do telefone de atendimento ao cidadão (154), da ouvidoria e das redes sociais do Detran/DF. A principal reclamação está relacionada ao barulho excessivo, que atrapalha o sono, principalmente de crianças e idosos, que se assustam à noite e de madrugada.

- Operação Faixa Segura / Operação Controle de Tráfego

O controle de tráfego desempenha um papel fundamental na orientação de condutores e pedestres, especialmente em situações em que há falhas no sistema semaforico. Essa ação contribui significativamente para a melhoria da fluidez.

- Operação Lei Seca

Realização de operações fiscalizatórias orientadas por dados estatísticos, empregando os recursos humanos de policiamento e fiscalização em pontos estrategicamente determinados.

- Ações de Redução de Mortes no Trânsito

Realização de blitz e outras ações voltadas para promover a fiscalização e a segurança viária. Nessas operações, diversos veículos em mau estado de conservação, que representam risco à segurança no trânsito, são retirados de circulação.

- Operação Vaga Livre / Operação Estacionamento

Apesar da ocupação de vagas de estacionamento por veículos em estado de abandono, ser um problema antigo da Capital, não havia dispositivo legal que permitisse a remoção desses veículos ao depósito. Com o advento da Lei nº 14.440/2022, que incluiu o artigo 279-A no Código de Trânsito Brasileiro (CTB), foi autorizada a ação por parte do órgão de trânsito. Essa operação surgiu em virtude de diversos pedidos da população via ouvidoria.



- Operação Escola Segura

Promoção de ações de interação e aproximação com a comunidade escolar. Ações educativas e de conscientização.

- Trânsito Inteligente

Melhorar o atendimento aos usuários, promovendo a mobilidade, a fluidez do trânsito e a eficácia na fiscalização, por meio da utilização de ferramentas de vídeo-monitoramento e de sistema inteligente de controle e planejamento do trânsito.

Operações nas RAs

SEQ	RA	Região Administrativa	Quantidade
1	I	Brasília	22.038
2	II	Gama	2.617
3	III	Taguatinga	15.991
4	IV	Brazlândia	170
5	V	Sobradinho I	2.001
6	VI	Planaltina	1.417
7	VII	Paranoá	952
8	VIII	Núcleo Bandeirante	949
9	IX	Ceilândia	2.113
10	X	Guará I	942
11	XI	Cruzeiro	267
12	XII	Samambaia	828
13	XIII	Santa Maria	1.104
14	XIV	São Sebastião	617
15	XV	Recanto das Emas	968
16	XVI	Lago Sul	932
17	XVII	Riacho Fundo I	844
18	XVIII	Lago Norte	1.662
19	XIX	Candangolândia	239
20	XX	Águas Claras	3.414
21	XXI	Riacho Fundo II	583
22	XXII	Sudoeste / Octogonal	1.504
23	XXIII	Varjão	440
24	XXIV	Park Way	574
25	XXV	SCIA	246
26	XXVI	Sobradinho II	214
27	XXVII	Jardim Botânico	825
28	XXVIII	Itapoã	228
29	XXIX	SIA	456
30	XXX	Vicente Pires	504
31	XXXI	Fercal	77
32	XXXII	Sol Nascente / Pôr do Sol	125
33	XXXIII	Arniquireiras	48
34	XXXIV	Arapongas	74
35	XXXV	Águas Quentes	18
TOTAIS			65.981

Tipos de autuações

SEQ	Descrição	Quantidade
1	Aferições	158
2	Apoio a Evento	431
3	Apoio Ações de Trânsito	254
4	Blitz Geral	3.405
5	Controle de Tráfego	8.242
6	Estacionamento	6.907



GOVERNO DO DISTRITO FEDERAL
Secretaria de Estado de Economia
Secretaria Executiva de Finanças
Subsecretaria de Planejamento Governamental

7	Fiscalização Copol	1.476
8	Poluição Sonora	27
9	Escolar	153
10	Fluidez	4.234
11	Fumaça	0
12	Patrulhamento	13.351
13	Patrulhamento com Abordagem	1.505
14	Ponto de Demonstração	27.405
15	Blitz Moto	169
16	Moto Delivery	22
17	Sossego	51
18	Fiscalização Moto	315
19	Ação Educativa	56
20	Ações Integradas	411
21	Lei Seca	578
22	Som Automotivo	0
23	Transporte Irregular	2
24	Ouvidoria	3.839
TOTAIS		72.991

Remoção de veículo para o depósito

Tabela - Veículo apreendido por unidade			
SEQ	Descrição	Tipo de vistoria técnica	Quantidade
1	DVA I - Brasília	Detran	3.958
		PMDF	5.106
		Subtotal DVA I	9.064
2	DVA II - Taguatinga	Detran	1.811
		PMDF	2.369
		DER	233
	Subtotal DVA II	4.413	
3	DVA III - Gama	Detran	890
		PMDF	1.319
		Subtotal DVA III	2.209
Total de veículos apreendidos - Detran/DF			6.659
Total de veículos apreendidos - PM/DF			8.794
Total de veículos apreendidos - DER			2.424
TOTAIS			17.877

Liberação de veículo do depósito

SEQ	Descrição	Quantidade
1	DVA I - Brasília	4.924
2	DVA II - Taguatinga	3.844
3	DVA III - Gama	2.424
Totais		11.192

Guinchamento de veículo

SEQ	Descrição	Quantidade
1	Guinchamento de veículo realizado	12.180

Autuação por órgão

SEQ	Descrição	Quantidade
1	Detran/DF Manual	34.774
2	Detran/DF Eletrônica	112.723
3	PMDF Manual	36.248
4	PMDF Eletrônica	200.330



5	Agente DER / Detran/DF (operação conjunta)	6
6	Equipamentos Eletrônicos	908.282
TOTAIS		1.292.363

Autuação cancelada

SEQ	Descrição	Quantidade
1	Serviço de Urgência	66
2	Preenchimento do Auto	67
3	Serviços Policiais Segurança	18
4	Digitação do Auto de Infração	88
5	Processo Julgado pela Jari	10
6	Divergência Marca / Modelo	26
7	Outros Motivos	194
TOTAIS		469

Autuação inválida

SEQ	Descrição	Quantidade
1	Infração em Duplicidade	3.179
2	Na Localização	3.760
3	Veículo Baixado / Transferido	9.558
4	Prescrita antes da Notificação	52
5	Atraso no Envio do Auto	77
6	Outros Motivos	6.831
TOTAIS		23.457

Autuação por natureza

SEQ	Descrição	Quantidade
1	Alcoolemia	14.190
2	Inabilitado	6.786
3	Dirigir com CNH Fora da Categoria	370
4	Veículo não licenciado	38.635
5	Dirigir Utilizando Telefone Celular	3.359
6	Dirigir Manuseando Celular	43.831
7	Cinto de Segurança	42.548
8	Cadeirinha	952
9	Faixa de Pedestre	7.319
10	Estacionamento em Local Proibido	120.576
11	Excesso de Velocidade	757.022
12	Ultrapassar Semáforo Fechado	42.114
13	Transitar em Faixa Exclusiva	1.040
14	Outros Motivos	213.621
TOTAIS		1.292.363

Defesa administrativa

SEQ	Descrição	Quantidade
1	Processo encaminhado à Jari	737

Vistoria Técnica

SEQ	Descrição	Quantidade
1	Vistorias	31.791
2	Vistoriadores	26

Veículo vistoriado

SEQ	Descrição	Quantidade
1	Autoescola	180
2	Transporte Escolar Aprovado	2.603
3	Transporte Escolar Reprovado	580



GOVERNO DO DISTRITO FEDERAL
Secretaria de Estado de Economia
Secretaria Executiva de Finanças
Subsecretaria de Planejamento Governamental

4	Motofrete Aprovado	32
5	Motofrete Reprovado	12
6	Veículo de Som	26
TOTAIS		3.433

Veículo aprovado/reprovado na vistoria técnica

SEQ	Descrição	Status	Quantidade
1	Autoescola		180
2	Transporte escolar	Aprovado	2.603
		Reprovado	580
		TOTAIS	3.363
3	Motofrete	Aprovado	32
		Reprovado	12
		TOTAIS	44
4	Veículo de som		26
TOTAIS			3.613

Atividade aérea

Tabela - Atividade aérea			
SEQ	Região	AISP	Quantidade
1	Metropolitana	Brasília, , Guará, Cruzeiro / Sudoeste-octogonal Lago Sul e SCIA / SIA	397
2	Região Leste	Sobradinho I / Sobradinho II / Fercal / Planaltina/ Paranoá / Itapoã / São Sebastião / Jardim Botânico / Lago Norte / Varjão	47
3	Região Oeste	Taguatinga / Arniqueiras / Brazlândia/ Ce/ ilândia / Sol Nascente / Pôr do Sol / Samambaia Águas Claras / Vicente Pires	183
4	Região Sul	Gama / Recanto das Emas / Núcleo Bandeirante / Candangolândia / Santa Maria / Park Way Riacho Fundo / Riacho Fundo II	24
TOTAL			651

Atividade de drone

Tabela - Atividade por drone			
SEQ	Região	AISP	Quantidade
1	Metropolitana	Brasília / Guará / Cruzeiro / Sudoeste-octogonal Lago Sul / SCIA / SIA	199
2	Região Leste	Sobradinho I / Sobradinho II / Fercal / Planaltina Paranoá / Itapoã / São Sebastião / Jardim Botânico Lago Norte / Varjão	31
3	Região Oeste	Taguatinga / Arniqueiras/ Brazlândia Ceilândia / Sol Nascente / Por do Sol / Samambaia Águas Claras / Vicente Pires	89
4	Região Sul	Gama / Recanto das Emas / Núcleo Bandeirante / Candangolândia / Santa Maria Park Way / Riacho Fundo / Riacho Fundo II	22
TOTAL			341

Logística

Tabela - Recursos humanos e materiais					
SEQ	Região	AISP	Total viaturas	Total viaturas disponíveis	Total viaturas indisponíveis
1	Metropolitana	Brasília / Guará / Cruzeiro / Sudoeste-octogonal Lago Sul / SCIA / SIA	494	445	49
2	Região Leste	Sobradinho I / Sobradinho II / Fercal / Planaltina Paranoá / Itapoã / São Sebastião / Jardim Botânico Lago Norte / Varjão	323	280	43



3	Região Oeste	Taguatinga / Arniqueiras / Brazlândia Ceilândia / Sol Nascente / Por do Sol / Samambaia Águas Claras / Vicente Pires	571	509	62
4	Região Sul	Gama / Recanto das Emas / Núcleo Bandeirante / Candangolândia / Santa Maria Park Way / Riacho Fundo / Riacho Fundo II	318	277	41
TOTAL			1.706	1.511	195

Outras atividades aéreas realizadas

Tabela - Atividades aéreas executadas						
SEQ	Região	AISP	Monitoramento	Apoio a blitz	Outros voos	Apoio a outros órgãos
1	Metropolitana	Brasília / Guará / Cruzeiro / Sudoeste- octogonal Lago Sul / SCIA / SIA	276	9	100	12
2	Região Leste	Sobradinho I / Sobradinho II / Fercal / Planaltina Paranoá / Itapoã / São Sebastião / Jardim Botânico Lago Norte / Varjão	35	1	4	7
3	Região Oeste	Taguatinga / Arniqueiras / Brazlândia Ceilândia / Sol Nascente / Por do Sol / Samambaia Águas Claras / Vicente Pires	136	8	29	10
4	Região Sul	Gama / Recanto das Emas / Núcleo Bandeirante / Candangolândia / Santa Maria Park Way / Riacho Fundo / Riacho Fundo II	17	0	5	2
TOTAL			464	18	138	31

- Leilões de veículo apreendido



Valores arrecadados com leilão antes da apuração

Tabela - Veículos leiloados			
SEQ	Descrição	Quantidade	(R\$)
1	Em circulação	1.546	16.282.556,00
2	Sucata	1.858	2.457.052,00
TOTAIS		3.404	18.739.623,00

Atividades administrativas do leilão

SEQ	Descrição	Quantidade
1	Atendimento efetuado	1.544
2	Transferência de propriedade	11



3	Liberação de veículo apreendido	34
4	Veículo removido para leilão	3.680

DA ENGENHARIA DE TRÂNSITO



Na Engenharia de Trânsito, implementou-se soluções e aperfeiçoou sua atuação para garantir que o trânsito de veículos e pedestres seja realizado com segurança, fluidez e acessibilidade nas vias urbanas do DF, assim como, minimizar os efeitos negativos ocasionados pelo volume de veículos em circulação.

Para isso:

- Acompanhou, fiscalizou e implementou o sistema de sinalização estratigráfica e semafórica;
- Realizou estudos técnicos para emissão de autorização para construção de ondulações transversais, Interdições em Via Pública e Obras em Via Pública;
- Elaborou análise para aprovação de Projetos de Sistema Viário (SIV) e de Sinalização Viária;
- Manteve atualizado os dados Georreferenciados no Geoportal dos Equipamentos Eletrônicos, Faixas de Pedestre e Cruzamentos Semaforizados.

Nesse período, foram atualizados os estudos técnicos de todos os equipamentos eletrônicos fixos, medidores de velocidade do Detran/DF, tanto controladores quanto redutores de velocidade, atendendo a Resolução Contran Nº 798, bem como foram efetuados os Levantamentos Técnicos, nos moldes exigidos pela legislação vigente, sendo preenchidos com os dados pertinentes a cada equipamento analisado.

Foram realizados:

- 152 estudos de equipamentos do tipo DTR/Radar-Pardal;
- 134 do tipo ASV/Avanço de sinal vermelho; e
- 127 do tipo LDT/Barreiras.

Os Estudos Técnicos são necessários para implantação de equipamentos medidores de velocidade do tipo redutor.

Em resumo, as quantidades de estudos realizados no último ano foram:

Tipo controlador de velocidade:

- DTR->152 (Radar/Pardal) ASV->134 (Avanço de Sinal Vermelho)

Tipo redutor de velocidade:

- LDT->127 (Barreiras)

Foram elaborados:

- 17 Projetos de regularização de velocidades em vias Coletoras para implantação, objetivando regularizar / adequar a velocidade das vias do Distrito Federal de acordo com as suas características;
- 354 GF semáforos de pedestres novos;
- 369 GF semáforos veiculares novos;



- 102 Postes retos novos ü 45 Postes curvos novos;
- 149 Botoeiras sonoras SSAT novas;
- 1.843 Leds Novos ü 24.966 mil MT Cabos PP 4 vias novos implantados;
- 1.000m Cabo PP 3 vias novos implantados;
- 238 Totens pintura;
- 1.560 Postes retos e curvos repintados;
- 1.521 Manutenções Corretivas realizadas;
- 4.581 Manutenções Preventivas realizadas;
- 54 Revitalizações de infraestrutura subterrânea;
- 9 Cruzamentos Novos;
- 5 Cruzamentos retirados.

Foram implantadas/substituídas:

- 4.574 Placas implantadas/substituídas de sinalizações;
- 3.199 Postes em atendimento às demandas de Sinalizações Verticais.

Análises/consultas/respostas/autorizações:

- 227 Projetos foram analisados;
- 1.333 respostas de consultas técnicas;
- 40 Pareceres Técnicos de exigência emitidos;
- 22 emissões de Parecer Técnico de Aprovação;
- 87 Autorizações de Obras;
- 733 Autorizações de Eventos;
- 589 emissões de Autorização para construção de ondulações transversais – ACOT;
- 375 Análise e resposta de processos de Defesa Prévia;
- 456 Análise e resposta de demandas no sistema da ouvidoria (participa - DF);
- 107 faixas iluminadas e em Ceilândia 103.

Executada a iluminação de faixas de pedestre:

- Plano Piloto;
- Ceilândia.

As vistorias nas localidades das faixas de pedestre, visam identificar os pontos onde a iluminação seja precária para posterior serviço e acompanhamento da implementação, medição dos itens utilizados.

Em 2024, com o objetivo de aumentar a segurança viária, especialmente para a proteção dos pedestres, o Detran/DF implementou a redução da velocidade máxima de 60 km/h para 50 km/h em 21 vias urbanas. Essa mudança é resultado de estudos e projetos específicos realizados para cada via.

Além disso, estudos e projetos de engenharia continuam sendo realizados de forma contínua. Somente em 2024, foram finalizados estudos em 408 pontos com equipamentos eletrônicos de fiscalização.

Para o próximo ano, o Detran/DF prevê a implementação de diversos projetos estratégicos. Entre as principais iniciativas está a modernização completa do parque semafórico do Distrito Federal, adotando o conceito de Cidades Inteligentes (*Smart City*).

Sinalização horizontal

Tabela - Sinalização horizontal implantada							
SEQ	Pintura (m ²) Quantidade						Instalação (unidade)
	Faixa de aproximação	Faixa de retenção	Eixo de via (tracejado)	Bordo	Geral	Total	Tacha e Tachão
1	2.132,90	6.993,81	13.575,40	24.150,96	154.129,62	200.982,69	29.358,00

Tabela - Sinalização horizontal - Faixa de pedestres					
SEQ	Instalada			Revitalizada	Lavada
	Semaforizada	Não semaforizada	TOTAL		



1	747	3.868	4.615	3.862	2
---	-----	-------	--------------	-------	---

Sinalização horizontal - Ondulações transversais (quebra-molas)		
SEQ	Autorizado	
	Instalado	Revitalizado
1	17.568	5.155

Tabela - Manutenção em vagas		
SEQ	Descrição	Quantidade
1	Estacionamento Idoso	368
2	Estacionamento Pessoas Com Deficiência (PCD)	596
3	Estacionamento - Moto	302
4	Estacionamento - Vagas normais	21.209
TOTAIS		22.475

Tabela - Manutenção preventiva e corretiva de semáforo		
SEQ	Descrição	Quantidade
1	Repintura	69
2	Colocação de adesivo com número	180
3	Manutenção de totens	48
4	Manutenção de botoeiras sonoras	64
5	Manutenção geral	492
TOTAIS		853

Sinalização vertical

SEQ	Placas	Semáforos
1	3.044	0

Tabela - Sinalização vertical		
SEQ	Nomes	Quantidade
1	Placas Implantadas	3.044
2	Placas Substituídas	944
3	Postes de sustentação das placas de sinalização	2.448
TOTAIS		6.436

Tabela - Controlador de velocidade nas vias urbanas do DF				
SEQ	Cruzamento com semáforo	Barreira eletrônica	Controlador de velocidade (pardal)	Controlador de avanço de semáforo
1	475	124	152	133

Tabela - Manutenção preventiva e corretiva de equipamentos de trânsito		
SEQ	Descrição	Quantidade
1	Barreira eletrônica	1.549
2	Controlador de velocidade (pardal)	836
3	Controlador de avanço semafórico	1.553
TOTAIS		3.938

DAS ENTIDADES CREDENCIADAS

Atendimento aos credenciados

SEQ	Descrição	Quantidade
1	Presencial	895
2	Plataforma WhatsApp	7.016
TOTAIS		7.911



Autorizatório

Tabela - Entidade credenciada - Autorizatório		
SEQ	Descrição	Quantidade
1	Transporte escolar privado	1.358
2	Transporte escolar público	27
3	Moto-frete	2
4	Carro de som	27
TOTAIS		1.414

Emissão de autorização

Tabela - Entidade credenciada - Emissão de autorização		
SEQ	Descrição	Quantidade
1	Veículos de aprendizagem - CFC	193
2	Autorização de serviço - STCE	86
3	Autorização de tráfego - STCE	2.047
4	Autorização de condutor - STCE	1.356
5	Autorização de tráfego - TCB	804
5	Carros de som	9
6	Moto frete	5
TOTAIS		4.500

Tipo de credenciada

Tabela - Entidade credenciada por tipo					
SEQ	Descrição	Por tipo	Novo credenciamento	Renovação	Descredenciamento
1	Centro de Formação de Condutor (CFC)	118	0	95	7
2	Clínica médica	75	1	68	0
3	Instituição de Ensino de Trânsito - IET	6	0	0	0
4	Instituição e Empresa Pública ou Privada Especializada - IEPPE	21	5	0	0
5	Empresa credenciada de vistoria - ECV	54	2	54	3
6	Instituição credora	245	31	200	54
7	Empresa de parcelamento e débito	9	1	3	0
8	Empresa de Placa de Identificação Veicular - PIV	34	1	0	1
9	Empresa Fabricante - PIV	9	0	0	0
10	Empresa de desmonte de veículos	11	7	0	0
11	Empresa de reciclagem de parte e peças veículos	0	0	0	0
12	Empresa de recuperação de parte e peças veículos	0	0	0	0
13	Empresa de comercialização de parte e peças veículos	2	3	0	0
TOTAIS		584	51	420	65

Fiscalização administrativa

Tabela - Entidade credenciada - Fiscalização administrativa realizada		
SEQ	Descrição	Quantidade
1	Clínica médica	28
2	Centro de Formação de Condutor (CFC)	23
3	Empresa credenciada de vistoria - ECVs	25
4	Monitoramento de aulas	26.480
5	Área de treinamento	52
6	Placa de experiência	4
7	Empresa de Placa de Identificação Veicular - PIVs	48



8	Desmonte	0
TOTAIS		26.660

Tabela - Entidade credenciada - Vistoria administrativa realizada		
SEQ	Descrição	Quantidade
1	Clínica médica	82
2	Centro de Formação de Condutor (CFC)	135
3	Empresa credenciada de vistoria - ECV	72
4	Instituto de Educação de Trânsito	3
5	Empresa de Placa de Identificação Veicular - PIVs	6
6	Desmonte	0
TOTAIS		298

Tabela - Entidade credenciada - Inspeção técnica		
SEQ	Descrição	Quantidade
1	Segurança veicular	0
2	Empresa credenciada de vistoria - ECVs	315.670
TOTAIS		315.670

- Estatística de sinistro de trânsito



População: 2.982.818

(Fonte: IBGE tabelas 2024 e GDF/SSP/DETRAN/GEREST)

Veículos: 2.097.414

Fonte: Infovidas/Detran/-DF

Condutores: 1.783.399

Fonte: Infovidas/Detran/-DF



Vítimas fatais (mortas)

Tabela - Estatística de sinistro de trânsito - Vítimas mortas em sinistro de trânsito no DF de janeiro a dezembro		
SEQ	Mês	Quantidade
1	janeiro	11
2	fevereiro	18
3	março	24
4	abril	17
5	maio	23
6	junho	23
7	julho	14
8	agosto	21
9	setembro	22
10	outubro	23
11	novembro	15
12	dezembro	17
TOTAIS		228

Fonte: Infovidas/Detran/-DF: dados preliminares, considerados óbitos até trinta dias do sinistro

Ocorrências

Tabela - Estatística de sinistro de trânsito - Triagem de ocorrências		
SEQ	Descrição	Quantidade
1	Trânsito com vítima	5.995
2	Trânsito sem vítima	49.968
3	Criminal	7.637
TOTAIS		63.600

Fonte: Infovidas/Detran/-DF: dados preliminares, considerados óbitos até trinta dias do sinistro

Ocorrência com vítima

SEQ	Descrição	Quantidade
1	Vítimas fatais (mortas)	228
2	Vítimas feridas	2.524
3	Visita de campo - complementação de informação	60
TOTAIS		2.812

Fonte: Infovidas/Detran/-DF: dados preliminares, considerados óbitos até trinta dias do sinistro

Sinistro com vítima

Tabela - Estatística de sinistro de trânsito - Tratamento de ocorrências de trânsito de sinistro com vítima		
SEQ	Descrição	Quantidade
1	Ocorrências de trânsito tratadas	2.739
2	Relatórios executados - Periódicos	44
3	Relatórios executados - Demanda	71
4	Relatórios executados - Renaest	40
TOTAIS		2.894

Fonte: Infovidas/Detran/-DF: dados preliminares, considerados óbitos até trinta dias do sinistro

Sinistro com vítima fatal

Tabela - Estatística de sinistro de trânsito - vítimas mortas em sinistro de trânsito no DF por tipo de envolvimento		
SEQ	Descrição	Quantidade
1	Pedestre	80
2	Passageiro	20
3	Motociclista	74
4	Ciclista	18
5	Demais Condutores	36
TOTAIS		228

Fonte: Infovidas/Detran/-DF: dados preliminares, considerados óbitos até trinta dias do sinistro



Índice com sinistro por 100 mil habitantes Distrito Federal

Tabela - Estatística de sinistro de trânsito - vítimas mortas por 100 mil habitantes no Distrito Federal				
SEQ	Ano	População	Vítimas	índice
1	2024	2.982.818	228	7,64

Fonte: IBGE tabelas 2024 e GDF/SSP/DETRAN/GEREST

Índice com sinistro por 100 mil habitantes vias urbanas

Tabela - Estatística de sinistro de trânsito - vítimas mortas por 100 mil habitantes nas vias urbanas				
SEQ	Ano	População	Vítimas	índice
1	2024	2.982.818	69	2,31

Fonte: IBGE tabelas 2024 e GDF/SSP/DETRAN/GEREST

Índice com sinistro por 10 mil veículos Distrito Federal

Tabela - Estatística de sinistro de trânsito - vítimas mortas por 10 mil veículos no Distrito Federal				
SEQ	Ano	Frota	Vítimas	índice
1	2024	2.097.414	228	1,09

Fonte: IBGE tabelas 2024 e GDF/SSP/DETRAN/GEREST

Índice com sinistro por 10 mil veículos vias urbanas

Tabela - Estatística de sinistro de trânsito - vítimas mortas por 10 mil veículos nas vias urbanas				
SEQ	Ano	Frota	Vítimas	índice
1	2024	2.097.414	69	0,33

Fonte: IBGE tabelas 2024 e GDF/SSP/DETRAN/GEREST

Comparativo de sinistros de 2023 e 2024

Tabela - Estatística de sinistro de trânsito - vítimas mortas por 10 mil veículos nas vias urbanas				
SEQ	Circunscrição da via	Ano		Variação anual (%)
		2023	2024	
1	BRs	63	40	-36,51
2	Distrito Federal	104	119	14,42
3	Vias urbanas do Distrito Federal	75	69	-8,00
TOTAIS		242	228	-5,79

Fonte: Infovidas/Detran/-DF: dados preliminares, considerados óbitos até trinta dias do sinistro

Programação Orçamentária não Executada

- 1564 - Reforma de Unidade de Atendimento

Obras (Construção e reforma) Unidades de Atendimento de Brazlândia, Plano Piloto, Gama e Sobradinho.

Justificativa: Tendo em vista que foi feita a locação de um novo imóvel, por meio do Acordo de Cooperação Técnica firmado entre o Detran/DF e a Companhia Urbanizadora da Nova Capital-NOVACAP, as reformas serão iniciadas tão logo seja feito a desocupação das unidades, o que será iniciado em 2025, iniciando com a unidade do Edifício Sede.

- 4069 - Gestão de Atividades do Instituto Superior de Ciências De Trânsito

Justificativa: Não houve movimentação nas rubricas em epígrafe, face o projeto técnico para implementação do Instituto Superior de Ciências de Trânsito estar em andamento, bem como, da política da atual gestão ter focado em outras prioridades. Por outro lado, carece de melhor análise em razão da sua complexidade. Os estudos em andamento conclusos, serão analisados o andamento ou não do referido projeto.

Indicadores de Desempenho por Programa de Governo

Indicador	Unidade	Índice mais recente	Apurado	Period	Desej 1º Ano	Alcanç 1º Ano	Desej 2º Ano	Alcanç 2º Ano	Desej 3º Ano	Alcanç 3º Ano	Desej 4º Ano	Alcanç 4º Ano	Fonte
10674 - MORTOS POR 10.000 VEÍCULOS NAS VIAS DO DISTRITO FEDERAL	ÍNDICE	1,40	01/12/2022	Anual	1,38	1,09		X		X		X	SISTEMA SAT/DETRAN / B.O. PCDF / SGO/SSP

Justificativa: 2024 - Dados de sinistros extraídos junto ao sistema de atualização INFOVIDAS.



GOVERNO DO DISTRITO FEDERAL
Secretaria de Estado de Economia
Secretaria Executiva de Finanças
Subsecretaria de Planejamento Governamental

Indicador	Unidade	Índice mais recente	Apurado	Period	Desej 1º Ano	Alcanç 1º Ano	Desej 2º Ano	Alcanç 2º Ano	Desej 3º Ano	Alcanç 3º Ano	Desej 4º Ano	Alcanç 4º Ano	Fonte
10675 - ABRANGÊNCIA DAS AÇÕES EDUCATIVAS DE TRÂNSITO	PERCENTUAL	44,73	01/12/2022	Anual	35,00	13,50		X		X		X	GERÊNCIA DE CAMPANHAS EDUCATIVAS DE TRÂNSITO (GERAT)
Justificativa: 2024 - Houve alteração na metodologia de cálculo visando melhor aferição do público alcançado. Haverá revisão do indicador.													
10676 - SATISFAÇÃO DO USUÁRIO NOS CANAIS DE ATENDIMENTO DO DETRAN/DF	NOTA	4,60	01/12/2022	Mensal	4,70	4,64		X		X		X	CANAIS DE COMUNICAÇÃO COM USUÁRIO (EMAIL, CELULAR, PRESENCIAL)
Justificativa: 2024 - Até o dia 11/06/2023, o índice "Média de Notas" foi fornecido pela empresa contratada, data de término do contrato com o Detran/DF. A satisfação foi medida por notas, de 1 a 5, que considerava os quesitos de satisfação: postura do atendente, tempo de espera e qualidade do atendimento. A partir de 12/06/2023, a Gerência de Operacionalização da Central de Relacionamento do DF / Seplad absorveu as operações do 154 do Detran/DF, passando para o âmbito do contrato do 156, com o GDF. O contrato do 156 com o GDF não mensura a satisfação do usuário atribuindo nota de 1 a 5, mais sim, pelo "percentual de satisfação do usuário". A métrica passou, desta forma, de "nota" para "percentual de satisfação", o que foi solicitado a alteração no PPA, em 2024, considerando três quesitos: a) atendimento prestado; b) conhecimento da pessoa e c) indicar canal. Será proposta revisão do indicador para os exercícios de 2025, 2026 e 2027 em percentual. O percentual de 2024 foi de 92,70%, o que corresponde a nota 4,64.													

6228 - ASSISTÊNCIA SOCIAL

Execução Orçamentária e Financeira

Ação/Subtítulo	Lei	Despesa Autorizada	Empenhado	Liquidado
4050 - CONCESSÃO DE CARTEIRA NACIONAL DE HABILITAÇÃO SOCIAL	1000000,0	160110,0	82243,9	82243,9
0001 - CONCESSÃO DE CARTEIRA NACIONAL DE HABILITAÇÃO SOCI - DISTRITO FEDERAL	1000000,0	160110,0	82243,9	82243,9
TOTAL - 6228 - ASSISTÊNCIA SOCIAL	1000000,00	160110,00	82243,90	82243,90

Programação Orçamentária Realizada

CONCESSÃO DE CARTEIRA NACIONAL DE HABILITAÇÃO SOCIAL / CNH SOCIAL



O Detran lançou, em 2024, a 3ª edição do Programa Habilitação Social, que registrou cerca de 63 mil inscritos. Na edição anterior, foram realizadas 29.237 inscrições.

Nesta edição, estão sendo oferecidas 5 mil vagas, sendo 2 mil para a modalidade Estudante Habilitado e 3 mil para a modalidade Cidadão Habilitado. Haverá uma reserva de 10% das vagas para pessoas com deficiência, e 40% das inscrições serão destinadas aos beneficiários de programas sociais selecionados pela Secretaria de Estado de Desenvolvimento Social (Sedes) e pela Secretaria de Estado de Justiça e Cidadania (Sejus). O Programa Habilitação Social é destinado a pessoas de baixa renda e tem como objetivo proporcionar a formação, qualificação e habilitação profissional de condutores de veículos automotores. A iniciativa



oferece, de forma gratuita, todo o processo necessário para a obtenção da primeira Carteira Nacional de Habilitação (CNH) nas categorias A ou B, bem como a adição dessas categorias, a alteração para as categorias C, D ou E, além de serviços como renovação e troca pela habilitação definitiva.

8217 - SEGURANÇA - GESTÃO E MANUTENÇÃO

Execução Orçamentária e Financeira

Ação/Subtítulo	Lei	Despesa Autorizada	Empenhado	Liquidado
2396 - CONSERVAÇÃO DAS ESTRUTURAS FÍSICAS DE EDIFICAÇÕES PÚBLICAS	3100000,0	3100000,0	2546491,83	2217891,74
5288 - CONSERVAÇÃO DAS ESTRUTURAS FÍSICAS DE EDIFICAÇÕES PÚBLICAS-DETRAN/DF-DISTRITO FEDERAL	3100000,0	3100000,0	2546491,83	2217891,74
2698 - GESTÃO DAS ATIVIDADES DE FROTA	28702838,0	45126904,0	14518433,63	12820326,42
0001 - GESTÃO DAS ATIVIDADES DE FROTA - DISTRITO FEDERAL	28702838,0	45126904,0	14518433,63	12820326,42
3903 - REFORMA DE PRÉDIOS E PRÓPRIOS	500000,0	500000,0	0	0
0001 - REFORMA DE PRÉDIOS E PRÓPRIOS - PLANO PILOTO	500000,0	500000,0	0	0
5012 - AQUISIÇÃO DE IMÓVEL	1000,0	1000,0	0	0
0001 - AQUISIÇÃO DE IMÓVEL - SIA	1000,0	1000,0	0	0
8502 - ADMINISTRAÇÃO DE PESSOAL	286779819,0	262329819,00	249575049,12	249398694,23
8768 - ADMINISTRAÇÃO DE PESSOAL-DETRAN/DF-DISTRITO FEDERAL	286779819,0	262329819,00	249575049,12	249398694,23
8504 - CONCESSÃO DE BENEFÍCIOS A SERVIDORES	72588193,0	72588193,0	62745768,50	62723882,08
0022 - CONCESSÃO DE BENEFÍCIOS A SERVIDORES-DETRAN/DF-DISTRITO FEDERAL	72588193,0	72588193,0	62745768,50	62723882,08
8517 - MANUTENÇÃO DE SERVIÇOS ADMINISTRATIVOS GERAIS	82440853,0	71789832,0	61133158,29	53656615,68
0022 - MANUTENÇÃO DE SERVIÇOS ADMINISTRATIVOS GERAIS-DETRAN/DF-DISTRITO FEDERAL	82440853,0	71789832,0	61133158,29	53656615,68
4088 - CAPACITAÇÃO DE SERVIDORES	2200000,0	2200000,00	301572,67	275290,01
0045 - CAPACITAÇÃO DE SERVIDORES-DETRAN/DF-DISTRITO FEDERAL	2200000,0	2200000,00	301572,67	275290,01
8505 - PUBLICIDADE E PROPAGANDA	770000,0	770000,0	630200,00	538906,63



0009 - PUBLICIDADE E PROPAGANDA- INSTITUCIONAL DETRAN/DF-DISTRITO FEDERAL	700000,0	700000,0	600000,00	524275,52
8748 - PUBLICIDADE E PROPAGANDA- DETRAN/DF-DISTRITO FEDERAL	70000,0	70000,0	30200,00	14631,11
TOTAL - 8217 - SEGURANÇA - GESTÃO E MANUTENÇÃO	477082703,00	458405748,00	391450674,04	381631606,79

Programação Orçamentária Realizada

Conservação de Estruturas



Despesas com bens de consumo

Tabela - Manutenção predial		
SEQ	Descrição	R\$ (1,00)
1	Água e esgoto (*)	740.484,
2	Energia elétrica	1.359.590,
3	Telefonia	113.412,
4	Segurança patrimonial	21.947.296,
5	Limpeza, conservação e higienização	5.560.713,
6	Copeiragem	958.848,
7	Dedetização	25.792,
8	Manutenção de elevador	9.630,
9	Manutenção central telefônica	1.290,
10	Manutenção predial	2.140.688,
11	Melhorias e adequações	258.747,
12	Outras	-
TOTAIS		33.116.490,00

Despesa com Aluguéis

Tabela - Locação de imóvel		
SEQ	Descrição	R\$ (1,00)
1	Aluguel de imóvel	3.082.370,00

Despesas aquisições

Tabela - Despesa com bens móveis		
SEQ	Tipo de despesa	R\$ (1,00)
1	Despesas (veículos, semáforos, Ar-condicionado, tela projeção, carrinho de mão etc.)	6.664.622,00



Despesas diversas

Tabela - Despesa com frota		
SEQ	Descrição	R\$ (1,00)
2	Manutenção	2.754.410,00
3	Contrato de motorista	6.333.326,00
4	Combustível automotivo	2.673.168,00
5	Material para veículos (peças, outros)	1.694.315,00
6	Combustível de aviação	187.197,00
7	Material para aviação (peças, outros)	96.370,00
TOTAIS		13.738.786,00

DA ADMINISTRAÇÃO GERAL

Nomeação de novos servidores - Em 2024, o Detran/DF ampliou seu quadro de servidores com a nomeação de 123 novos aprovados em concurso público, sendo 34 analistas e 89 técnicos. Essa ampliação permitiu um aprimoramento nas áreas de planejamento, engenharia de trânsito, tecnologia e atendimento. Com as novas contratações, o efetivo do Detran/DF passou a contar com cerca de 1,4 mil servidores, fortalecendo a capacidade do órgão em oferecer um atendimento ainda mais eficiente à população.



Gratificação por habilitação - No início de dezembro de 2024, foi sancionada a Lei nº 7.590, que institui a Gratificação por Habilitação de Atividades de Trânsito (GHAT) e a Gratificação por Habilitação de Policiamento e Fiscalização de Trânsito (GHPFT). Essa medida abarca os servidores das carreiras de Atividades de Trânsito e Policiamento e Fiscalização de Trânsito do Departamento de Trânsito do Distrito Federal (Detran/DF), reconhecendo a qualificação acadêmica como um diferencial remuneratório.

A iniciativa representa uma conquista importante tanto para o Departamento quanto para a população do Distrito Federal, pois a qualificação dos servidores tem um impacto direto na melhoria dos serviços prestados à sociedade.

Criação da Diretoria de Credenciamento de Entidades e Profissionais - Ainda em 2024, o Detran/DF estabeleceu uma diretoria exclusiva para a fiscalização e o credenciamento de empresas de transporte escolar, centros de formação de condutores, despachantes e clínicas. A transformação da Coordenação de Gestão de Credenciamento de Entidades e Profissionais (CROCREP) em Diretoria de Credenciamento de Entidades e Profissionais, garantiu mais autonomia ao setor e tornou o atendimento mais eficiente e de maior qualidade.

No intuito de atender exigências do Corpo de Bombeiro Militar do Distrito Federal-CBMDF referente a unidade de atendimento Nutran 2, localizada na região administrativa de Planaltina, bem como oferecer melhores condições de trabalho aos servidores e melhor atender a população, foi feito a locação de um novo imóvel.

Diversas aquisições, para suprir demanda das unidades, assim como substituição dos inservíveis; entre elas:

- Aquisição de 20 (vinte) aparelhos de ar-condicionado de parede 24.000 BTUS;
- Aquisição de 12 (doze) aparelhos de ar-condicionado de parede 30.000 BTUS;
- Aquisição de 55 (cinquenta e cinco) extintores de incêndio;
- Foram realizadas 2.679 manutenções preventivas e corretivas nos veículos.



Despesa geral

Tabela - Despesa com administração geral		
SEQ	Descrição	R\$ (1,00)
1	Despesas	58.805.853,00

Despesa com correspondências

Tabela - Despesa com correios		
SEQ	Descrição	R\$ (1,00)
1	Postagem	11.658.988,00

Despesa com materiais de consumo diversos

Tabela - Materiais de consumo diversos		
SEQ	Descrição	R\$ (1,00)
1	Gênero de alimentação	129.742,00
2	Material de expediente	53.685,00
3	Material de proteção e segurança	81.015,00
4	Material elétrico	12.733,00
6	Material copa e cozinha	200,00
10	Material para manutenção de bens móveis	23.730,00
11	Material de acondicionamento e embalagem	7.890,00
12	Ferramentas	29.978,00
13	Uniformes, tecidos e aviamentos	79.920,00
	Material de sinalização visual e afins	1.902.464,00
TOTAIS		2.321.357,00

Pessoal

Pagamento a servidores

Tabela - Remunerações e gratificações		
SEQ	Descrição	Quantidade
1	Gratificação de titulação / GTIT / GHPP / GHPU	11.457
2	Adicional de qualificação / AQ	9.844
3	Concessão de Gratificação de Atendimento ao Público / GAP	3.077
4	Remuneração de servidores ativos	13.955
5	Conversão de licença prêmio em pecúnia	639

Pagamento de auxílios

Tabela - Auxílios		
SEQ	Descrição	Média / ano
1	Auxílio-creche	765
2	Auxílio-alimentação	15.153
3	Auxílio-saúde ativo / inativo	15.218
4	Auxílio-transporte	104

Assistência laboral

Tabela - Atividade assistencial		
SEQ	Descrição	Média / ano
1	Avaliações de junta médica	28
2	Restrições laborais	419
3	Licenças médicas homologadas	504
4	Visitas domiciliares / hospitalares	32



Atividade laboral

Tabela - Absenteísmo		
SEQ	Descrição	Média / ano
1	Ausências ao local de trabalho em dias	2.416
2	Dias úteis no mês	250
3	Dias úteis - todos servidores	285.888
4	Indicador de absenteísmo	0,8%

Capacitação



Em 2024, o Detran/DF deu as boas-vindas a novos servidores, entre técnicos e analistas em atividades de trânsito. Esses profissionais foram nomeados ao longo do ano e participaram de um abrangente programa de ambientação, projetado para integrá-los à instituição de maneira eficaz e acolhedora.

O programa de ambientação do Detran/DF tem como objetivo proporcionar aos novos servidores uma visão detalhada da autarquia, incluindo seu histórico, a estrutura de cada setor, os benefícios oferecidos como plano de saúde e apresentação do sistema de previdência, além das expectativas da sociedade em relação aos novos contratados. Durante o curso, foram apresentadas as atribuições das diversas diretorias e setores, bem como as principais atividades desenvolvidas em cada um deles.

Os novos servidores tiveram a oportunidade de conhecer mais a fundo alguns dos setores mais importantes do Detran/DF. Esse contato inicial é significativo para que compreendam plenamente as atribuições da autarquia e estejam preparados para desempenhar suas funções com eficiência e comprometimento.

- Congresso Conbrasil - Congresso Nacional de Licitações e Contratos

Nova Lei de Licitações (NLL) 14.133/2021. Os participantes tiveram a oportunidade de esclarecer suas dúvidas e aprofundar seus conhecimentos sobre as mudanças significativas trazidas pela nova legislação. A nova Lei introduz importantes alterações para os agentes públicos que atuam na área de contratações, tornando essencial a busca por capacitação de qualidade e atualizada. O formato do congresso facilitou o intercâmbio de conhecimentos e experiências entre diferentes órgãos, além de proporcionar orientação especializada sobre os aspectos mais relevantes e controversos da nova lei. Esse ambiente de aprendizado colaborativo é fundamental para que a lei seja aplicada de forma eficiente, segura e transparente.



- Seminário 1ª Edição Do Seminário Nacional De Ouvidoria De 2024

Este seminário foi de suma importância para o desenvolvimento profissional e institucional, bem como para o fortalecimento dos serviços oferecidos pela Ouvidoria da Autarquia. A participação de servidores em eventos de nível nacional proporciona uma oportunidade única de atualização e aquisição de novos conhecimentos sobre as melhores práticas em ouvidorias. As informações e habilidades adquiridas serão aplicadas no dia a dia do setor, contribuindo significativamente para o aprimoramento das atividades.

- Seminário de Corregedoria 3E - Eficiente, Eficaz E Efetiva

O seminário foi essencial para o aprimoramento de medidas de combate à corrupção e promoção da integridade em todas as esferas de governo, pilares fundamentais para uma gestão pública eficiente. Este seminário teve como objetivo preparar os participantes para atender demandas relacionadas à apuração de irregularidades, sem deixar de lado a importância de medidas preventivas. O curso ofereceu aos participantes conhecimento teórico e prático sobre o tema correcional, abordando tópicos atuais e relevantes, como o tratamento de assédios, atos da vida privada e cuidados com a Lei Geral de Proteção de Dados (LGPD). Este curso foi uma oportunidade única para os servidores aprimorarem suas habilidades e conhecimentos, garantindo que estejam bem preparados para enfrentar as demandas e desafios de suas funções. A troca de experiências e o aprendizado adquirido contribuirão significativamente para o fortalecimento das medidas de combate à corrupção e promoção da integridade, beneficiando toda a administração pública e, conseqüentemente, a sociedade.

- Curso Formação de Agente de Contratação/Pregoeiro

Foram capacitados os servidores que trabalham na operacionalização do processo de licitação, com foco nas funções de pregoeiro. Este curso foi essencial para que os servidores atualizassem seus conhecimentos, uniformizassem entendimentos sobre a nova legislação e exercessem suas atribuições com segurança e dentro do regramento legal.

- Curso 24º MOODLEMOOT Brasil 2024

Foi realizada a capacitação dos servidores lotados na Escola Pública de Trânsito (EPT), com o objetivo de aprimorar suas habilidades como administradores da plataforma Moodle. Esta plataforma é fundamental para a sustentação das atividades do Curso de Mobilidade e Trânsito, destinado aos professores da Rede Pública de Ensino do DF. Além disso, o curso abordou novas demandas de cursos EAD programados pelo Núcleo de Formação e Cursos de Trânsito, que também serão desenvolvidos na plataforma Moodle. A capacitação permitiu que os servidores atualizassem seus conhecimentos e uniformizassem entendimentos sobre a gestão da plataforma, otimizando a utilização de suas funcionalidades.

Cursos à distância

Tabela - Sem custo - EAD		
SEQ	Curso	Quantidade
1	Acordo Ortográfico da Língua Portuguesa	1
2	Atendimento ao público	1
3	Acordo Ortográfico da Língua Portuguesa	5
4	Assédio na Administração Pública	7
5	Atendimento ao público	8
6	Atualização em Gramática da Língua Portuguesa	9
7	Boas Práticas em Língua Portuguesa e Redação	10
8	Comunicando em LIBRAS	5
9	Desenvolvimento de competências gerenciais	7
10	Ética, uma questão de escolha	3
11	Formação de formadores	2
12	Formação em ouvidoria	2
13	Gestão da qualidade	2
14	Gestão de processos	1
15	Gestão do conhecimento	1
16	Implementação da Nova Lei de Licitações e Contratos – Lei Lei nº 14.133/2021	5



GOVERNO DO DISTRITO FEDERAL
Secretaria de Estado de Economia
Secretaria Executiva de Finanças
Subsecretaria de Planejamento Governamental

17	Produtividade e melhoria do clima organizacional	2
18	Programa de Ambientação e Integração	3
19	Ressignificar: Proteção integral às mulheres	394
20	Sistema Eletrônico de Informações (SEI) – Módulo: Usar – versão 4.0	13
21	Alimentação da gestante e da lactante	1
22	Alterações fisiológicas na gravidez	4
23	Amamentação	4
24	Conhecendo o PROAMIS	1
25	Cuidados do recém-nascido	5
26	Comunicando em LIBRAS	1
27	Boas Práticas em Língua Portuguesa e Redação	1
28	Inteligência Artificial no setor público: técnicas, riscos e aplicações	1
29	Importância do acompanhamento, do crescimento e do desenvolvimento da criança	2
30	Importância do pré-natal	11
31	Hora de ouro do bebê	4
32	Papel do BLH e doação do leite materno	12
33	Preparação para o parto e para o nascimento e papel dos acompanhantes e das doulas	14
34	Proteção à infância	13
35	Puerpério	15
36	Saúde Mental Materna	14
37	Triagem neonatal	14
38	Sistema Eletrônico de Informações (SEI) - Módulo: Usar	1
39	Transferegov – Módulo I: Atos preparatórios	1
TOTAL		600

Cursos gratuitos

Tabela - Sem custo - Presencial		
SEQ	Curso	Quantidade
40	Ambientação para os novos ouvidores	1
41	Aprenda o indispensável sobre Inteligência Artificial	1
42	Canva para Ouvidores	1
43	Capacitação do plano de contratações anual no sistema e-ComprasDF	7
44	Cerimonial e protocolo de eventos	8
45	Classificação de montas/danos veiculares em acidentes de trânsito	37
46	Crescimento do número do servidor efetivo por cargo	1
47	Edição de vídeo com CapCut	1
48	Elaboração de Estudo Técnico Preliminar e de Termos de Referência, ênfase na contratação de solução de TIC conforme IN 94/2022	3
49	Elaboração de Projeto Básico e Termo de Referência	8
50	Excelência no atendimento ao cidadão	2
51	Felicidade e realização pessoal	6
52	Feliz ano novo – estratégias para um 2024 planejado	1
53	Formação de Supervisores de Estágio	15
54	Gestão de riscos e a Lei de Licitações e Contratos Administrativos	1
55	Gestão de riscos na Administração Pública	12
56	Gestão e fiscalização de contratos	5
57	Gramática sem Tropeços	4
58	Inteligência Artificial no setor público: técnicas, riscos e aplicações	5
59	Lei de Licitações e Contratos – Lei nº 14.133/2021	5
60	Lei Geral de Proteção de Dados (LGPD) - Introdução à legislação	8
61	Liderando no setor público	2
62	Mapeamento, análise e modelagem de processos	4
63	Media training	5
64	Mediação de conflitos – Módulo IV	5
65	Normas de funcionamento e de rito processual no âmbito das Comissões	2



66	Oratória para cursos e palestras	6
67	Papo de mãe: Porque precisamos falar de afeto?	6
68	Pesquisa de preço apta a fundamentar contratações públicas	2
69	Policiamento e Fiscalização de Trânsito (CPFTran)	50
70	Práticas produtivas de liderança	3
71	Pregão Eletrônico e Dispensa de Licitação no Compras.gov - Módulo I -Teoria	3
72	Pregão Eletrônico e Dispensa de Licitação no Compras.gov.br- Módulo II - Prática	2
73	Processo Administrativo - infrações e sanções administrativas na visão da Lei nº 14.133/2021	14
74	Processo Administrativo Disciplinar Avançado	14
75	Produzindo resultados de ouvidoria	2
76	Proteção à infância	5
77	Qualidade de vida no trabalho	1
78	Quintas de Inovação - Papo de Ouvidoria: Atendimentos Complexos	2
79	Quintas de Inovação - Papo de ouvidoria: Lei de Acesso à Informação nas rotinas de ouvidoria	2
80	Quintas de inovação - Papo de ouvidoria: Qualidade da resposta	1
81	Redação sem tropeços	1
82	Relações autênticas, com base na Comunicação Não Violenta (CNV)	5
83	ReprogrAME-SE - Superando as crenças limitantes	4
84	Reuniões produtivas	1
85	SIGGo essencial - do zero ao avançado: teoria e prática	3
86	Sistema de Gestão de Contratos (e-ContratosDF)	2
87	Sistema Eletrônico de Informações (SEI) – Módulo: Administrar	1
88	Sistema Eletrônico de Informações (SEI) – Módulo: Administrar – versão 4.0	12
89	Sistema Eletrônico de Informações (SEI) – Módulo: Usar	9
90	Sistema Único de Gestão de Recursos Humanos – Módulo: Acerto de contas	2
91	Sistema Único de Gestão de Recursos Humanos (SIGRHWeb) – Módulo: Extrator de dados	4
92	Software QGis - Módulo básico	2
93	Software QGis – Módulo intermediário	3
94	Tomada de Contas Especial – Módulo II: Execução	1
95	Transferegov – Módulo I: Atos preparatórios	1
96	Transferegov – Módulo II: Execução e prestação de contas	8
97	Transformando o setor público com Inteligência Artificial (IA)	39
98	Uso da Inteligência Artificial nas contratações públicas – desafios da sua implantação pela Administração Pública	4
TOTAL		365

Contratações

A Autarquia investiu em treinamento na formação e atualização de pregoeiro/agente de contratação com as inovações da NLLC 14.133/2021. Além disso, com os pregões realizados em 2024, garantiu mais de seis milhões de reais de economia para o Detran/DF.

Foram estabelecidas as diretrizes para que a instrução processual da fase preparatória das contratações públicas no âmbito do Detran/DF atendesse aos critérios exigidos pela Lei nº 14.133/2021 e Decreto nº 44.330/2023. Foram elaboradas listas de verificação para a análise de conformidade processual e orientação aos setores requisitantes quanto ao desenvolvimento dos artefatos da contratação tais como:

- Documento de Formalização de Demanda – DFD;
- Estudo Técnico Preliminar – ETP;
- Mapa de Riscos;
- Mapa Comparativo de Preços;
- Termo de Referência.

Além disso também foram estabelecidas Equipes de Planejamento da Contratação visando minimizar possíveis falhas.



GOVERNO DO DISTRITO FEDERAL
Secretaria de Estado de Economia
Secretaria Executiva de Finanças
Subsecretaria de Planejamento Governamental

Tabela - Análise de Processos		
SEQ	Descrição	Quantidade
1	Instrução Processual Fase Preparatória das Contratações	1
2	Aquisição: Equipamentos e Serviços de TI	16
3	Aquisição: Manutenção de Elevadores	1
4	Aquisição: Material de Consumo/Permanente	20
5	Aquisição: Serviço	9
TOTAIS		47

Pregão

Tabela - Pregão				
SEQ	Número	Objeto	R\$ (1,00)	Situação
1	1/2024	Manutenção aeronáutica nível D	7.700.000,00	Homologado
2	2/2024	Subscrição de licenças Microsoft	8.653.569,57	Homologado
3	3/2024	Solução Integrada de hiper automação (inteligência artificial)	14.700.000,00	Homologado
4	4/2024	Solução de proteção de rede com características Next Generation Firewall (NGFW)	4.135.780,00	Homologado
5	5/2024	Testes psicológicos aprovados pelo Conselho Federal de Psicologia - CFP	62.215,17	Homologado
6	6/2024	Aquisição de Veículos	-	Revogado
7	7/2024	Fornecimento de Querosene de Aviação	1.971.000,00(60m)	Fracassado
8	8/2024	Ferramenta de Criptografia de Banco de Dados	10.030.331,75	Em curso - Abertura em 20/01/2025

Dispensa de Licitação

Tabela - Dispensa				
SEQ	Número	Objeto	R\$ (1,00)	Situação
1	1/2024	Aquisição de manequins de treinamento para prática de Ressuscitação Cardiopulmonar - RCP a serem utilizados na Escola Pública de Trânsito	22.618,89	Autorizada
2	2/2024	Contratação de serviços de biometria	19.855.231,63	Autorizada
3	4/2024	Aquisição de bonecos de vestir	48.500,00	Autorizada
4	5/2024	Contratação de serviços de talonário eletrônico (SIMGT)	32.000,00	Autorizada
5	6/2024	Aquisição de uniformes esportivos para OLINSESP	413.000,00	Autorizada

Inexigibilidade de licitação

Tabela - Inexigibilidade				
SEQ	Número	Objeto	R\$ (1,00)	Situação
1	1/2024	Congresso CONBRASIL 2024	79.350,00	Autorizada
2	2/2024	Seminário Corregedoria 3E	8.856,00	Autorizada
3	3/2024	Curso de Formação de Pregoeiro	10.332,00	Autorizada
4	5/2024	Locação de imóvel	8.938.337,16	Autorizada
5	6/2024	24° Moodle Moot Brasil 2024	3.850,00	Autorizada
6	6/2024	Serviços de Pesquisa e Aconselhamento	5.211.600,00	Autorizada
7	7/2024	Manutenção do motor da aeronave	3.366.657,00	Autorizada
8	8/2024	Manutenção de elevador	42.000,00	Autorizada
9	9/2024	Contratação da CAESB	413.000,00	Autorizada

Publicidade e propaganda - matéria legal

Tabela - Despesa com publicação no DODF			
SEQ	Mês	Quantidade	R\$ (1,00)
1	janeiro	176	28.190,08
2	fevereiro	150	56.184,64
3	março	160	27.242,72
4	abril	134	49.942,56
5	maio	196	62.576,32



6	junho	225	56.783,04
7	julho	251	57.483,84
8	agosto	177	36.253,28
9	setembro	180	32.486,4
10	outubro	353	73.702,08
11	novembro	197	43.430,56
12	dezembro	254	55.948,21
TOTAIS		2.453	580.223,73

Digitalização de processos

Tabela - Tratamento de acervo arquivístico							
Por categoria							
SEQ	Mês	Intermediário	Veículo	Habilitação	Fiscalização	Páginas	R\$ (1,0)
1	janeiro	125.256	306.183	152.967	6.135	590.541	51.495,18
2	fevereiro	89.546	293.553	46.974	-	430.073	37.502,37
3	março	180.498	298.390	-	-	478.888	41.759,03
4	abril	119.668	367.605	12.657	10.503	510.433	44.509,76
5	maio	136.305	316.607	731.94	-	526.106	45.876,44
6	junho	23.005	312.927	135.351	1.405	472.688	41.218,39
7	julho	92.539	348.735	74.966	4.736	520.976	45.429,11
8	agosto	64.206	373.218	23.389	-	460.813	40.182,89
9	setembro	85.567	422.955	-	838	509.360	44.416,19
10	outubro	209.679	326.435	2.298	9.200	547.612	49.504,12
11	novembro	42.833	470.486	10.135	3.740	527.194	47.658,34
12	dezembro	22.595	179.997	-	-	220.595	18.314,32
13	Birôs (5)					611.733,78	-
14	Reajuste a partir de setembro					18.091,07	-
TOTAIS		1.191.697	4.017.091	531.931	36.997	5.777.279	507.866,14

Programação Orçamentária não Executada

Obras (Aquisição, construção e reforma)

3903 - Reforma de Prédios e Próprios

Justificativa: Tendo em vista que foi feito a locação de um novo imóvel, por meio do Acordo de Cooperação Técnica firmado entre o Detran/DF e a Companhia Urbanizadora da Nova Capital-NOVACAP, as reformas serão iniciadas tão logo seja feito a desocupação das unidades, o que será iniciado em 2025, iniciando com a unidade do Edifício Sede.

5012 - Aquisição de Imóvel - SIA

Justificativa: Não foi dado andamento ao projeto de aquisição de imóvel, visto mudança de Estratégia para locação de imóvel visando desocupação do Ed. Sede, Direduc (Diretoria de Educação de Trânsito) e Vadel (Setor de Cargas Antigas-SCIA), com o objetivo de realizar as reformas nesses ambientes.

3. INFORMAÇÕES COMPLEMENTARES

Realizações extraordinárias.

INFORMAÇÕES COMPLEMENTARES

Lei Orçamentária Anual (LOA2024)

Tabela - LOA					
SEQ	Fonte	Descrição	Despesa autorizada (R\$)	Despesa Empenhada (R\$)	Despesa liquidada (R\$)
1	100	Tesouro	121.589,00	-	-
2	217	Alienação de Bens	1.546.943,00	527.298,02	-
3	220	Diretamente arrecadado	405.308.327,00	342.370.212,34	321.649.678,95
4	183	DREM - desvinculação de Receitas	113.703.569,00	113.703.569,00	113.703.569,00



5	237	Multas previstas na Legislação de Trânsito	126.010.760,00	90.322.561,67	76.604.023,20
6	437	Superávit Financeiro	132.059.757,00	82.419.566,51	57.830.510,29
7	-	Outras Fontes	-	-	-
TOTAIS			778.750.945,00	629.343.207,54	569.787.781,44

Fonte: SiggoWeb/Consulta execução orçamentária por fonte

DA COMUNICAÇÃO SOCIAL

Ao longo do ano, o Detran/DF trabalhou para consolidar uma imagem positiva da instituição e fortalecer a comunicação entre o órgão e a sociedade. Com uma atuação abrangente e impactante, dando ênfase na importância estratégica e em se firmar como um pilar fundamental na comunicação institucional. Foi dado destaque na cobertura e realização de eventos significativos para o trânsito como:

- O Maio Amarelo e
- Semana Nacional de Trânsito.

Essas ações não apenas deram visibilidade às iniciativas do Detran/DF, mas também contribuíram para a conscientização da população sobre segurança no trânsito. O relacionamento com a imprensa foi um ponto da Autarquia. O atendimento ágil e eficiente, fornecendo informações precisas e atualizadas, fortaleceu a relação do órgão com os veículos de comunicação. Na gestão de crises, manteve uma comunicação clara e direta em momentos delicados.

Nas redes sociais, o Detran/DF ganhou mais visibilidade, com o Instagram da instituição, conquistando mais de dez mil novos seguidores. Isso indica que o conteúdo produzido está alcançando e interessando um público cada vez maior.

A comunicação interna também foi priorizada, mantendo os servidores informados sobre eventos importantes e atualizações relevantes. Essa iniciativa contribuiu para um ambiente de trabalho mais integrado e bem informado, reforçando a importância, em todas as esferas, de atuação da Autarquia.

Tabela - Atividade de comunicação		
SEQ	Descrição	Quantidade
1	Releases divulgados à imprensa	412
2	Atendimento à imprensa	1.877
3	Publicações na intranet	693
TOTAIS		2.982

Tabela - Atividade de comunicação		
SEQ	Descrição	Quantidade
1	Divulgação positiva	1.819
2	Divulgação negativa	256
3	Divulgação neutra	860
TOTAIS		2.935

Tabela - Atividade de comunicação / rede social						
SEQ	Descrição	Nº de seguidor	Alcance	Postagem no feed	Stories	Publicações / vídeos
1	Facebook	282.770	744.589	-	-	703
2	Instagram	490.101	2.588.843	818	2.401	-
3	"X"	10.323	6.731.246	321	-	-
3	Youtube	32.842	460.937	-	-	78
TOTAIS		816.036	10.525.615	1.139	2.401	781

DA OUVIDORIA

Em 2024, o Detran/DF foi, mais uma vez, reconhecido pela Controladoria-Geral do DF (CGDF) com o prêmio de Transparência Ativa, destacando-se pela sua contínua dedicação em promover o acesso à informação pública de qualidade. Este prêmio é concedido anualmente



aos órgãos e entidades do Governo do Distrito Federal (GDF) que alcançam o Índice de Transparência Ativa (ITA) de 100%, com base na atualização regular e na revisão dos dados disponíveis nos sites institucionais.

A CGDF premia anualmente os órgãos que atingem o Índice de Transparência Ativa de 100%, destacando os que mantêm o compromisso com a transparência e o bom atendimento à população. O Detran/DF, tem se consolidado como um exemplo de transparência no serviço público.

Ainda em 2024, o atingiu a marca de 58% de satisfação dos usuários com o serviço de ouvidoria. Além do recorde de 92,5% de manifestações atendidas dentro do prazo legal. Os índices foram divulgados no Relatório de Progresso, produzido pela Coordenação de Inovação e Governança em Ouvidoria da CGDF.

De acordo com o relatório, no primeiro trimestre do ano passado, 38,5% das demandas dos usuários foram atendidas dentro do prazo estabelecido pelo Decreto nº 36.462/2015. Nesse período, o tempo médio de atendimento foi de 38,8 dias. Em 2024, no último trimestre, 92,5% das manifestações foram respondidas no prazo legal. Em média, foram oito dias para a resposta. O relatório revela ainda que 54% dos usuários declararam que recomendam o serviço de ouvidoria do Detran/DF.

Além da melhoria dos indicadores de satisfação com o serviço de ouvidoria e do prazo de resposta, outro indicador de destaque foi o de satisfação com a resposta. Em 2023, 35% dos usuários ficaram satisfeitos com a resposta do Detran/DF, no último trimestre, esse índice chegou a 52%.

Foram registrados, por meio do Sistema Participa DF, 16.509 manifestações, ocupando o 6º lugar no ranking geral dos Órgãos e Entidades do GDF mais demandados. Nesse mesmo período, foram registrados 1.202 pedidos de acesso à informação, com base na Lei Distrital nº 4.990, de 12 de dezembro de 2012 (Lei de Acesso à informação - LAI).



Tabela - Evolução mensal		
SEQ	Mês	Quantidade
1	janeiro	1.515
2	fevereio	1.364
3	março	1.591
4	abril	1.795
5	maio	1.456
6	junho	1.449
7	julho	1.277



GOVERNO DO DISTRITO FEDERAL
Secretaria de Estado de Economia
Secretaria Executiva de Finanças
Subsecretaria de Planejamento Governamental

8	agosto	1.377
9	setembro	1.307
10	outubro	1.242
11	novembro	1.058
12	dezembro	1.078
TOTAIS		16.509

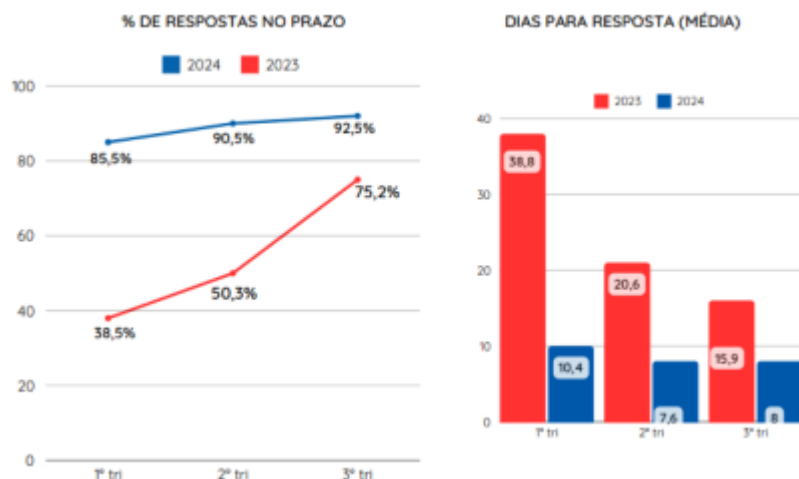
Tabela - Forma de entrada		
SEQ	Descrição	Quantidade
1	Telefone	4.990
2	Internet	10.232
3	Presencial	1.236
4	Protocolo	10
5	Mídia	39
6	Ouvidoria itinerante	2
TOTAIS		16.509

Tabela - Demanda			
SEQ	Descrição	Quantidade	(%)
1	Reclamação	14.141	85,66
2	Solicitação	1.937	11,73
3	Informação	88	0,53
4	Sugestão	72	0,44
5	Elogio	198	1,20
6	Denúncia	73	0,44
TOTAIS		16.509	100

Tabela - Demanda / motivo			
SEQ	Descrição	Quantidade	(%)
1	Fiscalização de trânsito em vias e ruas	1.459	15,42
2	Veículo estacionado em local irregular	1.424	15,06
3	Transferência de veículo	1.123	11,87
4	Emissão de CRLV	1.076	11,38
5	Sinalização de trânsito / vias públicas	1.036	10,95
6	Multa de trânsito	950	10,04
7	Ondulações transversais (quebra-mola)	836	8,84
8	Faixa de pedestre	546	5,77
9	Emissão de CNH	513	5,42
10	Fiscalização de som automotivo	494	5,22
11	Outros	7.052	15,09
TOTAIS		16.509	100

Tabela - Pesquisa de satisfação			
SEQ	Descrição	Quantidade	(%)
1	Índice de resolutividade	4.571	50,20
2	Índice de satisfação com o serviço de ouvidoria	2.735	30,04
3	Índice de recomendação	936	10,28
4	Índice de satisfação com o atendimento	863	9,48
TOTAIS		9.105	100

DO CONTROLE INTERNO

No ano de 2024, atuou de forma a:

Verificação da conformidade de processos de contratação da Autarquia, por meio de emissão de notas técnicas, que objetivaram orientar as áreas para o cumprimento da legislação em



vigor e das recomendações dos órgãos de controle, com vistas à mitigação dos riscos que envolvem as contratações públicas, nos termos do art. 2º, do Decreto nº 39.620/2019;

Análise de conformidade de processos de pagamento, conforme competências e funções do Controle Interno, de acordo com critérios, especialmente de valor, definidos por meio da Portaria Nº 29, de 02 de março de 2021, bem como os de reconhecimento de dívidas, previsto no art. 86, § 1º, inciso II, do Decreto nº 32.598/2010;

Como ponto focal nas reuniões do Comitê Interno de Governança, com vistas ao fomento às práticas de Governança e *Compliance* no âmbito da Autarquia, em atendimento ao disposto no Decreto nº 39.736/2019;

Na orientação preventiva aos gestores, a partir da identificação de riscos, com vistas à adoção de medidas e estratégias da gestão voltadas à correção de falhas, aprimoramento de procedimentos e atendimento do interesse público, conforme preceitua o art. 9º do Decreto nº 45.933/2024;

No monitoramento de implementação do Plano de Ação de Gestão de Riscos, pelas áreas que mapearam seus riscos, com base nas orientações técnicas repassadas pela Controladoria-Geral do Distrito Federal;

Apoiou os gestores para o aperfeiçoamento das práticas administrativas da Autarquia, mediante acompanhamento às recomendações dos órgãos de controle, contidas nos Relatórios de Auditoria, exarados a partir das inspeções realizadas in loco, as quais foram devidamente acompanhadas por esta Unidade de Controle Interno;

No acompanhamento às recomendações da CGDF, concernentes às atividades do órgão, assessorando os gestores responsáveis, a fim de dar cumprimento nos prazos devidos.

DA CORREGEDORIA

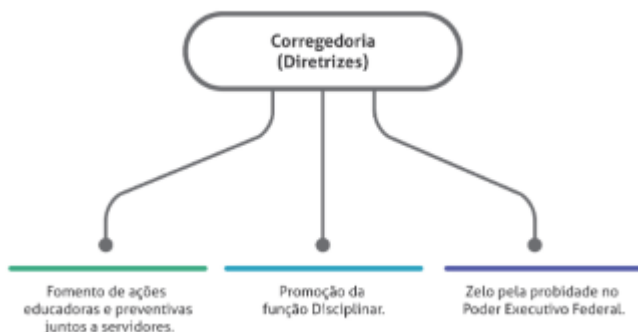

- Aprimoramento do mapeamento da gestão dos processos na unidade e a atualização do Manual de Procedimento Administrativo Disciplinar, elaborado pela assessoria e disponibilizado aos servidores que compõem as Comissões Permanentes de Disciplina;
- Participação na propositura do Acordo de Cooperação Técnica, consoante manifestação do Centro de Apoio aos Programas e Projetos, do Núcleo Permanente Judiciário de Solução de Conflitos e Cidadania da Mulher em Situação de Violência Doméstica e Familiar – CAPNJM, entre o TJDFT e o Detran/DF
- Participação na construção e assinatura do Protocolo de Operações Integradas – POI 28/2022, que tem como Objeto Atendimento à Mulheres vítimas de violência doméstica e no Grupo Refletir (SSP);
- Participação na criação e acompanhamento da Câmara Técnica Integrada de Prevenção ao Assédio nos órgãos da Segurança Pública do Distrito Federal - CTIPASP, no âmbito do Sistema de Segurança Pública do Distrito Federal e do Departamento de Trânsito do Distrito Federal, publicada no Diário Oficial do Distrito Federal Nº 212, de 13 de novembro de 2023;
- Participação no Acordo de Cooperação Técnica nº 01/2023, que trata do estabelecimento de parceria entre a CGDF e o Detran/DF.



DO CONSELHO COMUNITÁRIO



O Detran/DF, por meio dos CONSEGS, discute com a comunidade, analisa, planeja e acompanha a solução de seus problemas relacionados ao trânsito, de acordo com o Decreto nº 39.910, de 26 de junho de 2019.

Tabela - Reuniões Realizadas	
SEQ	RA
1	219

Tabela - Solicitação das RAs e Conseg					
SEQ	RA	Descrição	Quantidade	População	Indicador
1	I	Brasília	722	242.808	2,97
2	II	Gama	175	132.404	1,32
3	III	Taguatinga	249	210.142	1,18
4	IV	Brazlândia	74	53.534	1,38
5	V	Sobradinho I	115	69.363	1,66
6	VI	Planaltina	211	130.204	1,62
7	VII	Paranoá	64	65.519	0,98
8	VIII	Núcleo Bandeirante	56	24.786	2,26
9	IX	Ceilândia	290	349.955	0,83
10	X	Guará I	212	133.748	1,59
11	XI	Cruzeiro	60	31.079	1,93
12	XII	Samambaia	264	231.942	1,14
13	XIII	Santa Maria	225	126.262	1,78
14	XIV	São Sebastião	185	92.750	1,99
15	XV	Recanto das Emas	197	101.058	1,95
16	XVI	Lago Sul	72	29.662	2,43
17	XVII	Riacho Fundo I	104	42.022	2,47
18	XVIII	Lago Norte	59	36.474	1,62
19	XIX	Candangolândia	42	16.489	2,55
20	XX	Águas Claras	247	117.346	2,10
21	XXI	Riacho Fundo II	92	85.047	1,08
22	XXII	Sudoeste / Octogonal	150	54.559	2,75
23	XXIII	Varjão	27	8.891	3,04
24	XXIV	Park Way	17	21.511	0,79
25	XXV	SCIA	91	35.520	2,56
26	XXVI	Sobradinho II	97	76.125	1,27
27	XXVII	Jardim Botânico	121	51.650	2,34
28	XXVIII	Itapoã	85	62.234	1,37
29	XXIX	SIA	36	1.926	18,69
30	XXX	Vicente Pires	102	66.753	1,53



31	XXXI	Fercal	40	8.687	4,60
32	XXXII	Sol Nascente / Pôr do Sol	164	83.102	1,97
33	XXXIII	Arniqueiras	58	39.236	1,48
34	XXXIV	Arapongas	90	-	-
35	XXXV	Águas Quentes	33	-	-
TOTAIS			4.826	-	-

4. DIAGNÓSTICO DO DESENVOLVIMENTO DA UNIDADE

Análise das realizações, dificuldades encontradas e perspectivas para o próximo exercício

O Distrito Federal encerra 2024 com uma redução de 19,7% nas mortes no trânsito. Foram registradas 228 vítimas fatais, 14 a menos que no mesmo período de 2023, quando ocorreram 242 óbitos. Embora os dados sejam preliminares, eles já indicam que as ações integradas entre os órgãos de trânsito do DF e o uso da tecnologia resultaram em vias mais seguras neste ano. As estatísticas são disponibilizadas por meio do "Infovidas", ferramenta lançada pelo Detran/DF em março deste ano e tem agilizado o acesso a dados sobre sinistros de trânsito no Distrito Federal. O sistema integra dados de diversas fontes, oferecendo suporte essencial para a tomada de decisões estratégicas de gestão. "Os dados do 'Infovidas' revelam que estamos avançando com estratégias mais eficazes para salvar vidas no trânsito do Distrito Federal. A redução no número de mortes é um reflexo do comprometimento do Detran/DF, juntamente com os demais órgãos de trânsito da Capital, em promover uma gestão estratégica, orientada por evidências e focada em tecnologia e inovação.

DAS DIFICULDADES

O Distrito Federal tem enfrentado um aumento constante na demanda por serviços relacionados à infraestrutura viária, projetos de sinalização, planejamento urbano e melhorias na mobilidade devido ao aumento da frota de veículos motorizados. Essa demanda exige expertise técnica em arquitetura e engenharia de tráfego, para garantir a segurança dos usuários das vias públicas e a eficiência do sistema de trânsito. Durante o ano de 2024 cabe destacar as ações de continuidade do aprimoramento das plataformas digitais; a revisão dos manuais de procedimentos de veículos e habilitação e a intensificação de treinamentos para os servidores, garantindo que os serviços ofertados estejam alinhados às boas práticas e legislações vigentes. Também foi mantida uma atuação ativa em ações itinerantes, que levaram serviços essenciais para diversas comunidades, fortalecendo o papel social da instituição.

- Mudança de endereço da unidade de atendimento de Planaltina, para um novo prédio, moderno e mais confortável ao público interno e externo.
- Foi iniciada a revitalização da unidade do Paranoá.
- Modernização da Banca Examinadora de Trânsito – BET, com a possibilidade de ser auditada em cada uma das etapas do processo.
- Durante a realização de exames teóricos e prático teremos, com telas em *touch screen* e câmeras de monitoramento na sala e no exame, nas bancas teóricas e a utilização de *tablet's* para as marcações dos exames teóricos.
- Implementação do processo "Emoção Dirigida".

A Autarquia carece servidores como engenheiros ou técnico em edificações suficientes para fazer a instrução processual e de conhecimentos necessários, o que dificulta os trabalhos tendo em vista que os prédios ocupados pelas unidades deste Detran/DF. As unidades necessitam urgente de reformas ou até mesmo a construção de novos prédios.

Uma alternativa seria gestão com as áreas de Orçamento e Administração do Distrito Federal para disponibilização de vagas para arquitetos e engenheiros, da carreira de Planejamento Urbano e Infraestrutura - APUÍ, considerando a crescente demanda por expertise técnica nessas áreas. Em tempo, objetivando o aperfeiçoar as ações de engenharia de trânsito e promover a segurança no trânsito das vias do Distrito Federal, torna-se necessário a aquisição de Softwares de simulação de trânsito; atualização e melhoria de softwares de desenho em



CAD; atualização de hardware para atender os requisitos recomendados dos softwares de projeto, entre outros.

Por outro lado, a falta de recursos, a busca contínua por Sistema de informatização, modernização de processos internos, fatores estes que exigem esforços em demasia, visando minimizar as dificuldades e manter bons níveis de satisfação com os serviços do Detran/DF para com o Distrito Federal.

Tão logo os prédios sejam desocupados, com a transferência para o novo imóvel alugado, onde comportará várias unidades, com mais comodidade para a população, as reformas serão iniciadas, a primeira unidade a ser reformada será o Edifício Sede (SAM).

Tratar as informações com vistas a evitar vazamentos, concentrar esforços para obter informações e dados em tempo hábil, bem com modernizar os equipamentos audiovisuais utilizados.

Considera-se, também, como dificuldade a ser enfrentada é o suprimento de servidores disponíveis para acompanhar as diversas ações educativas realizadas nas vias públicas, em eventos e em instituições públicas e privadas. Embora a realização contínua de blitz educativas em diferentes pontos do Distrito Federal seja essencial para o sucesso dessas iniciativas, a falta de servidores treinados impede a execução dessa atividade em garantir a efetividade das ações de conscientização e segurança.

Na área de atendimento, no que diz respeito aos maiores desafios comuns enfrentados, enumera-se:

- Constante atualização nas legislações que envolvem diretamente à execução das atividades (Leis, Decretos;
- Deliberações;
- Resoluções;
- Manuais dos Registros Nacionais) exigindo, além dos respectivos ajustes procedimentais, atuação quanto às alterações sistêmicas, gerando dependência da solução das demandas pela área de tecnologia para prosseguimento e execução de processos que dependem dessas alterações;
- Falta de recursos relacionados às questões prediais, estruturais e tecnológicas;
- Falta de conhecimento do público interno e externo sobre os serviços disponíveis no Detran Digital gerando gaps de informação e dificultando a resolução de problemas;
- Baixo efetivo de servidores;
- Necessidade do fortalecimento de campanhas de divulgação sobre os serviços;
- Instabilidades dos sistemas de trânsito – base nacional e local - de veículos e condutores;
- Instabilidade e indisponibilidade dos sistemas e da rede de internet;
- Administração do grande volume de processos, de modo a cumprir os prazos e atender todas as exigências normativas para garantir a efetividade das medidas;
- Reiterados problemas relacionados e relatados de necessidade de ajustes sistêmicos.

Dessa forma, os desafios enfrentados referem-se principalmente ao âmbito tecnológico, fatos que exigem de todos os servidores esforços demasiados para minimizar as dificuldades e manter bons níveis de satisfação com os serviços oferecidos à sociedade.

Os remanejamentos, aposentadorias, vacâncias, revogações de disposições, exonerações, são fatores que impactam sobremaneira frente ao aumento da demanda das atividades da Autarquia, em prol da sociedade.

PERSPECTIVAS PARA O PRÓXIMO EXERCÍCIO

Para o ano de 2025, o Detran/DF dará andamento ao plano de modernização da Assessoria de Comunicação Social (Ascom). Este plano, que se alinha ao Plano Estratégico do Detran/DF 2024-2030 destaca a comunicação como elemento crucial, colocando entre seus objetivos a conscientização sobre segurança no trânsito, o fortalecimento da imagem institucional e a implementação das melhores práticas comunicativas.), as três grandes iniciativas:

- Segmentação das atividades da Assessoria;



- Aquisição de equipamentos modernos; e
- Capacitação dos servidores.

A modernização promete elevar significativamente a qualidade e o alcance da comunicação institucional, espera-se maior eficiência operacional e produção de conteúdo mais diversificado e atrativo. Este projeto de atualização da Ascom é considerado um passo estratégico para o Detran/DF cumprir sua missão de forma mais efetiva. O Plano Estratégico 2024-2030 destaca a comunicação como elemento crucial, colocando entre seus objetivos a conscientização sobre segurança no trânsito, o fortalecimento da imagem institucional e a implementação das melhores práticas comunicativas. Assim, a modernização da Ascom se apresenta como uma ferramenta fundamental para o Detran/DF alcançar seus objetivos institucionais e melhor servir à população do Distrito Federal.

- A reforma da unidade física de salas de aula da Escola Pública de Trânsito (piso, divisória sem proteção acústica, acesso aos portadores de necessidades especiais e estacionamento);
- Desenvolver sistema de gerenciamento dos cursos realizados pelo Detran/DF (marcação de aula, marcação de prova, emissão de certificado, controle de presença, elaboração de escala dos docentes entre outros);
- A finalização da implantação completa do "link dedicado" conforme previsto na legislação vigente para atender ao registro de certificado de conclusão de curso e marcação de prova para as instituições de ensino credenciadas pelo Detran/DF e as homologadas pelo Senatran;
- Atualização da plataforma Moodle, ferramenta utilizada para ministrar o curso Mobilidade e Trânsito de 120h/a;
- No atendimento, para 2025, estão previstos importantes projetos, incluindo:
 - O aumento do número de vagas para atendimento por agendamento, que deverá ultrapassar 40.000 vagas mensais,
 - A implantação do Balcão Digital,
 - A contratação de recepcionistas para os balcões de informações e
 - A aquisição de uniformes completos para os servidores que atuam no atendimento.

Esses projetos visam aprimorar a organização, acessibilidade e eficiência no atendimento, reforçando o compromisso do Detran/DF com a modernização e excelência nos serviços prestados.

Almeja-se, ainda, contribuir para a consecução em conjunto com as demais áreas competente da regulamentação do acesso ao Sistema de Gestão de Trânsito - Getran pelos profissionais Despachantes Documentalistas credenciados junto ao CRDD/DF e a implementação da Resolução Contran nº 807, de 15 de dezembro de 2020 (e alterações), que dispõe sobre os procedimentos para o registro de contratos de financiamento com garantia real de veículo nos órgãos ou entidades executivos de trânsito dos Estados e do Distrito Federal, para anotação no Certificado de Registro de Veículos (CRV) e no Certificado de Licenciamento Anual (CLA).

Ato contínuo, tem-se a perspectiva da adesão e lançamento do Renave Usados no Distrito Federal e a renovação do Acordo de Cooperação Técnica nº 02/2024 - Detran/DF x Fenaseg, com vistas à manutenção dos serviços de registro de gravame fiduciário por meio do Sistema Nacional de Gravames - SNG.

A Autarquia dedicará esforços na implementação da nova Banca Examinadora de Trânsito digital, com maior segurança dos processos e a possibilidade de maior oferta de exames teóricos e práticos (como também maior diversidade de horários) para a população por meio de um processo mais célere e moderno.

Além disso, espera-se consolidar o Projeto "Emoção Dirigida". Nesse sentido, buscando sempre contribuir com a segurança necessária, com a presença de psicólogos do Detran/DF e clínicas credenciadas atuando diretamente com os candidatos e indiretamente com todos os membros da BET.



Nessa perspectiva, estima-se para 2025:

Criação do Prontuário Eletrônico;

- Desenvolvimento de oficinas de reciclagem com Médicos e Psicólogos;
- Ampliação das fiscalizações em clínicas credenciadas;
- Estudo para ampliação do público-alvo das credenciais de estacionamento (Down);
- Participação em eventos sociais e audiências públicas para divulgação das atividades da área de saúde da Autarquia.

No que tange à área de Educação para o Trânsito, espera-se ampliar o número de:

- Unidades escolares, professores e alunos atendidos pelo Programa Detran/DF nas Escolas, tanto no eixo Mobilidade e Trânsito quanto no Cidadania no Trânsito;
- Produção e implementação do novo material pedagógico proposto pelo Grupo de Trabalho para ser usado na educação infantil e nas séries iniciais (1º, 2º e 3º ano do ensino fundamental) do curso Mobilidade e Trânsito;
- Elaboração e produção de materiais pedagógicos para complementar o trabalho das técnicas de metodologias ativas utilizados nos cursos ministrados área de educação para o trânsito;
- Implementar, dentro do Programa Detran/DF nas Escolas, a formação em formato oficina aos gestores das unidades escolares da secretaria de educação;
- Implementar atendimento diferenciado aos candidatos do processo de Obtenção da CNH que apresentarem laudos identificando necessidades especiais (autismo, déficit de atenção etc.);
- Dar continuidade a revisão, elaboração e/ou readequação dos materiais pedagógicos, manuais, apostilas, questões de provas dos vários cursos ministrados pela Escola Pública de Trânsito e do banco de questões das provas do processo de obtenção da CNH, aplicadas por meio eletrônico aos candidatos, de acordo com a legislação vigente;
- Ampliar em até 25% o número de ações educativas em cada projeto ou programa desenvolvido, revisar novos materiais educativos (como folders, cartilhas e outros) a serem utilizados nas ações educativas realizadas em vias públicas, eventos e instituições públicas e privadas;
- Revisar o sistema de inscrição e avaliação do 3º Prêmio Detran/DF de Educação de Trânsito;
- Implementar novos programas de educação de trânsito voltados para diferentes faixas etárias; e
- Expandir as ações educativas direcionadas às pessoas com deficiência.

Na melhoria de processos internos, entre outras iniciativas está a de ampliar e o aperfeiçoar o Sistema SOBER - Controle de Processos de Suspensão e a evolução na gestão dos processos de forma mais tecnológica, com a otimização de etapas e rapidez nos procedimentos. Este sistema facilitará a aplicação das penalidades de suspensão de forma célere e segura, acabando com a sensação de impunidade que paira na sociedade, objetivando, ao final, a preservação das vidas nas vias urbanas e de todo Distrito Federal.

Na modernização da engenharia de trânsito objetiva-se dar continuidade aos projetos já em andamento e iniciar a contratação de:

- Desenvolvimento de software de Georreferenciamento de Engenharia de Trânsito, objetivando maior controle de dados e melhor desenvolvimento das atividades de engenharia de trânsito, quanto às sinalizações horizontais e verticais das vias urbanas do DF, ao mesmo tempo em que possibilita a alimentação destes dados ao sistema GeoPortal;
- Aquisição de Licença de software de simulador de tráfego e aquisição de softwares para a realização de projetos de engenharia de trânsito;
- Aquisição de materiais inerentes às atividades desenvolvidas
- Contratação de operador de máquinas para compor as equipes de sinalização, na realização de serviços de pequena monta;



- Realização de estudos técnicos para modernização do parque semafórico das vias urbanas do DF; e
- Estudos técnicos para contratação de serviço de manutenção do parque semafórico das vias urbanas do DF.

A Autarquia busca continuamente alcançar a excelência na prestação de serviços, na melhoria dos processos, aumentando a eficiência, visando sempre minimizar as dificuldades encontradas pelos usuários dos serviços do Detran/DF, nesse sentido, para 2025, pretende-se:

- Aumentar a Resolutividade das Demandas que chegam por meio da Ouvidoria (Participa DF) e outros canais oficiais;
- A ouvidoria é uma ferramenta de governança dos serviços prestados;
- Melhorar a intermediação das demandas da sociedade e os setores internos, buscando a resolução do problema apontado no menor tempo;
- Aproximar a Ouvidora dos servidores do Órgão como parceira, por meio de Escuta Ativa do Público Interno.



24901 - FUNDO DE SAÚDE DA POLÍCIA MILITAR

1. HISTÓRICO DA CRIAÇÃO E COMPETÊNCIAS

Legislação Atualizada e Síntese das Competências

O Fundo de Saúde da Polícia Militar do Distrito Federal foi previsto inicialmente no art. 50, da Lei nº 5.619, de 03 de novembro de 1970, o qual definia uma contribuição mensal de 3% (três por cento) do soldo ou quotas de soldo do policial militar.

Posteriormente, foi editado o Decreto Distrital nº 2.643, de 06 de junho de 1974, com o fito de regular a aplicação do Fundo de Saúde da Polícia Militar do Distrito Federal, que se destinava a complementar os recursos necessários à prestação de assistência médico-hospitalar aos dependentes dos policiais militares.

Posteriormente, a Lei nº 10.486, de 04 de julho de 2002, trouxe novo regramento quanto aos recursos financeiros provenientes das contribuições e indenizações, destinados a complementar gastos com a assistência médico-hospitalar, odontológica, psicológica e social aos dependentes legais dos policiais militares e aos pensionistas.

Como consequência, a contribuição para a assistência médico-hospitalar, psicológica e social passou a ser de 2% sobre o soldo, quotas de soldo ou a quota-tronco da pensão militar, além da cobrança adicional de até 100% (cem por cento) de seu valor, para cada dependente participante do Fundo de Saúde. Somado a isso, foi previsto que a indenização pela prestação de assistência médico-hospitalar aos dependentes não poderá ser superior, conforme regulamentação do Comandante-Geral:

- a) a 20% (vinte por cento) do valor da despesa para os dependentes do 1o grupo;
- b) a 40% (quarenta por cento) do valor da despesa para os dependentes do 2o grupo;
- c) a 60% (sessenta por cento) do valor da despesa para os dependentes do 3o grupo;
- d) ao valor máximo de apenas uma remuneração ou proventos do posto ou da graduação do militar, considerada a despesa total anual.

Com o advento do referido diploma legal, fez-se necessário editar o Decreto Distrital nº 24.574, de 06 de maio de 2004, com vistas a regulamentar o artigo 32, da Lei nº 10.486, de 04 de julho de 2002. Já naquela época, o mencionado decreto garantia aos policiais militares o direito à assistência médico-hospitalar odontológica, psicológica e social custeada integralmente pelo Estado, quando dela necessitarem.

Atualmente, encontra-se em vigor o Decreto Distrital nº 31.646, de 06 de maio de 2010, que revogou o Decreto nº 24.574/2004. Em seu art. 16, o mencionado decreto vigente conservou o regramento de que a assistência à saúde será custeada integralmente pelo Estado, sendo definido mais adiante em seu art. 19, que os recursos da contribuição mensal obrigatória têm por finalidade complementar o custeio da assistência médico-hospitalar.

Cabe destacar que, por força do art. 32 da Lei nº 10.486/2002, c/c parágrafo único, do art. 19, do Decreto nº 31.646/2010, compete ao Comandante-Geral da Corporação a regulamentação do Fundo de Saúde.

Nessa senda, a Portaria PMDF nº 371, de 10 de janeiro de 2003 e suas alterações definem as regras atuais de coparticipação e de contribuição mensal obrigatória na Corporação.

FORÇA DE TRABALHO

Servidores	Atividade-Meio (Com cargo em comissão)	Atividade-Fim (Com cargo em comissão)	Atividade-Meio (Sem cargo em comissão)	Atividade-Fim (Sem cargo em comissão)	Total
Efetivos do GDF	0	0	0	0	0
Comissionados sem vínculo efetivo	0	0	0	0	0



Servidores	Atividade-Meio (Com cargo em comissão)	Atividade-Fim (Com cargo em comissão)	Atividade-Meio (Sem cargo em comissão)	Atividade-Fim (Sem cargo em comissão)	Total
Requisitados de órgãos do GDF	0	0	0	0	0
Requisitados de órgãos fora do GDF	0	0	0	0	0
Estagiários	0	0	0	0	0
Menor Aprendiz/Projeto Jovem Candango	0	0	0	0	0
Terceirizados (FUNAP)	0	0	0	0	0
Outros - especificar	0	0	0	0	0
Subtotal	0	0	0	0	0
(-) Cedidos para outros órgãos	0	0	0	0	0
Total Geral	0	0	0	0	0

Força de Trabalho já disposta na UO 24.103.

2. REALIZAÇÕES POR PROGRAMA

8217 - SEGURANÇA - GESTÃO E MANUTENÇÃO

Execução Orçamentária e Financeira

Ação/Subtítulo	Lei	Despesa Autorizada	Empenhado	Liquidado
4057 - ASSISTÊNCIA MÉDICA	430470,0	430470,00	419650,0	0
0006 - ASSISTÊNCIA MÉDICA-ASSISTÊNCIA MÉDICA E ODONTOLÓGICA AOS POLICIAIS MILITARES E SEUS DEPENDENTES LEGAIS DA PMDF-DISTRITO FEDERAL-DISTRITO FEDERAL	430470,0	430470,00	419650,0	0
TOTAL - 8217 - SEGURANÇA - GESTÃO E MANUTENÇÃO	430470,00	430470,00	419650,00	0,00

Programação Orçamentária Realizada

Dentro do Fundo de Saúde da Polícia Militar do Distrito Federal a dotação orçamentária destina-se a complementar a assistência médica e odontológica da Corporação. Neste exercício foi empenhada despesa no montante de R\$ 419.650,00 (quatrocentos e dezenove mil, seiscentos e cinquenta reais). Portanto, parte do referido valor foi inscrito em Restos a Pagar Não Processado e será destinado a pagar despesas referente ao processo de origem 054.001.577/2016 (Atendimento em Urgência e Emergência em UTI).

Convém salientar que, para a manutenção da assistência à saúde aos policiais militares, pensionistas e seus dependentes legais são utilizados os recursos oriundos do Fundo Constitucional do Distrito Federal (FCDF) e das contribuições e indenizações que compõem o Fundo de Saúde da PMDF.

Fonte: Quadro de Detalhamento de Despesa (QDD) – UO 24901 – Fundo de Saúde da Polícia Militar



3. INFORMAÇÕES COMPLEMENTARES

Realizações extraordinárias.

O Departamento de Saúde e Assistência ao Pessoal da PMDF provê cerca de 100 mil atendimentos por ano em seus serviços próprios de assistência médica, psicológica, assistencial e odontológica, além de gerenciar mais de 400 mil atendimentos na rede credenciada.

CENTRO MÉDICO DA PMDF – CMED

Atendimentos realizados aos usuários do sistema de saúde da corporação e rede credenciada no ano de 2024.

MESES	CMED	CPSO	CAPS	CENTRO ODONTOLÓGICO	REDE CREDENCIADA	TOTAL
JAN	2.413	1.583	2.144	2.123	42.045	559.465
FEV	2.701	2.079	1.676	2.288	43.552	
MAR	2.689	1.841	1.739	2.301	47.491	
ABR	3.346	1.764	2.446	2.733	48.984	
MAI	2.122	2.023	2.403	2.258	48.037	
JUN	2.020	2.545	2.245	2.201	36.526	
JUL	1.935	1.657	2.814	2.393	35.553	
AGO	1.978	1.428	3.145	2.477	37.229	
SET	2.048	920	3.024	2.130	33.917	
OUT	2.540	1.389	3.042	2.059	39.562	
NOV	1.922	1.366	2.671	1.988	23.823	
DEZ	1.763	1.276	2.196	1.979	19.057	
TOTAL ANUAL	27.343	19.871	29.545	26.930	455.766	

Obs: Os atendimentos referentes à rede credenciada foram informados, conforme informações disponibilizadas pela NTIS- Núcleo de Tecnologia da Informação.

O Centro Médico da PMDF presta assistência no campo da medicina preventiva e assistencial, buscando promover a saúde dos policiais militares e seus dependentes, por meio de atendimento médico qualificado e humanizado, nas áreas de Cardiologia, Clínica Médica, Dermatologia, Endocrinologia, Gastroenterologia, Ginecologia, Nefrologia, Neurologia, Oftalmologia, Oncologia, Cirurgia Geral, Otorrinolaringologia, Pediatria, Proctologia, Radiologia e Urologia.

DIRETORIA DE ASSISTÊNCIA ODONTOLÓGICA – DAO

O atual Sistema de Assistência Odontológica está sendo constantemente aperfeiçoado.

As UNIDO são unidades de atenção odontológica básica que, devido à sua restrição física e tecnológica, não permitem a execução plena de todos os procedimentos odontológicos necessários à família policial militar, cujas doenças bucais prevalentes foram devidamente identificadas pelo Levantamento Epidemiológico SB-PMDF 2015 (50048766), trabalho inédito a nível de serviços odontológicos na área militar no Brasil. Este trabalho, embasou a atualização da Política de Saúde Bucal do Sistema de Atendimento Odontológico da PMDF e a elaboração do Projeto de Reforma e Ampliação do Centro Odontológico.

O Centro Odontológico, devidamente reformado e ampliado, exercerá importante papel como Unidade Especializada de Referência, o que permitirá estabelecer a prestação de serviços de maior complexidade, complementando os atuais serviços básicos das UNIDO.

A família policial militar, em um futuro próximo, terá acesso a um serviço completo de Atenção Odontológica Integral, composto de ações preventivas e curativas, de referência e contra referência.

Desenvolvimento dos Trabalhos da Diretoria de Assistência Odontológica

O atendimento odontológico especializado da PMDF é atualmente realizado em unidade provisória de atendimento odontológico no Setor Policial Sul, no anexo 1 do Centro Médico,



que conta ainda com um serviço de radiologia odontológica provisório montado no Centro de Diagnóstico do Centro Médico da PMDF. Este serviço provisório foi montado em 2015, em substituição ao Centro Odontológico interditado em 2014, por problemas estruturais, ainda conta com as Unidades Descentralizadas de Odontologia (UNIDO), que têm o objetivo de levar atendimento Odontológico básico para mais perto da família policial militar nas cidades satélites. Este serviço dispõe, também, de duas Unidades Avançadas Móveis de Prevenção Odontológica (UNAMPRO), que prestam serviços odontológicos de diagnóstico, prevenção e pequenos procedimentos, nas Unidades Policiais Militares que não possuem uma UNIDO.

O Centro Odontológico da PMDF, que estava sendo reformado e ampliado desde janeiro de 2022, teve sua obra interrompida em janeiro de 2023, o que gerou a rescisão contratual com a empresa contratada (OBRAS & OBRAS CONSTRUTORA LTDA-EPP). Uma nova licitação foi promovida em agosto de 2024. O novo contrato (Nº 038/2024-PMDF - 152663919) realizado com a empresa vencedora do certame (VALDETE RODRIGUES DE OLIVEIRA EMPREENDIMENTOS LTDA.) foi assinado em 04OUT2024 e a obra foi retomada no dia 14OUT2024.

É importante destacar que essa interrupção da obra de Reforma e Ampliação do Centro de Assistência Odontológica impactou diretamente no cronograma planejado de contratações e aquisições da Diretoria de Assistência Odontológica. A aquisição de Materiais Odontológicos, Materiais e Utensílios de Saúde Complementar, Materiais e Equipamentos Psicopedagógicos, Equipamentos de Proteção Individual, Mobiliário Técnico Clínico-Odontológico, Equipamentos Odontológicos, Equipamentos para Central de Material Esterilizado, Equipamentos de Saúde Complementar, Equipamentos de Radiologia Odontológica, Equipamentos de Controle de Insumos, Equipamentos para Sistemas de Gerenciamento de Filas, assim como a contratação de vários tipos de Serviços Técnicos Profissionais, todos eles destinados ao Novo Centro de Assistência Odontológica reformado e ampliado, tiveram que ser adiados para 2025 e 2026, para que cada aquisição e contratação seja feita no momento certo, de acordo com o andamento da obra, gerando assertividade nas ações administrativas.

De acordo com o Planejamento da Diretoria de Assistência Odontológica, a partir da Reforma e Ampliação da Unidade Central de Atendimento Odontológico da PMDF, os serviços odontológicos especializados e de maior complexidade serão amplamente potencializados, já que o Centro Odontológico será um complexo de captação de tratamentos especializados e de procedimentos não realizados nas atuais Unidades Descentralizadas de Odontologia distribuídas no Distrito Federal.

Aquisições, Contratações e Credenciamentos

Como já foi citado acima, a obra de Reforma e Ampliação do Centro Odontológico da PMDF foi retomada em outubro de 2024 e, de acordo com o cronograma físico-financeiro da obra (157182376), seu término está previsto para o primeiro semestre de 2026.

Como já foi citado, também, as aquisições e contratações relacionadas ao Novo Centro Odontológico serão executadas a partir de 2025. Entretanto, em 2024, foram feitas algumas aquisições de equipamentos destinados às UNIDO e à Unidade Provisória de Atendimento Odontológico no Anexo 1 do CMed, objetivando ampliar, dentro das atuais limitações físicas, os Serviços Odontológicos da PMDF oferecidos à família policial militar.

Para reforçar o serviço odontológico próprio da PMDF, foi iniciado o processo de credenciamento de clínicas odontológicas privadas, a fim de oferecer atendimento aos pacientes que não têm conseguido acesso ao serviço próprio, por conta da limitação física do atual serviço e da escassez de recursos humanos da PMDF para o atendimento odontológico clínico e para a gestão dos serviços de saúde. O planejamento é que, à medida que o serviço próprio for crescendo, com a reinauguração do Centro Odontológico e com a contratação de novos Cirurgiões-Dentistas, técnicos em saúde e pessoal de gestão em saúde, os serviços credenciados, ao longo do tempo, sejam reduzidos ou até, extinguidos, conforme a necessidade.



Seguem tabelas de investimentos, contratações de serviços e despesas de custeio realizadas em 2024:

DESCRIÇÃO DAS AÇÕES - OBRAS	Realização
Reforma e Ampliação do Centro Odontológico da PMDF	2022/2026

Fonte: DInfra/DLF e SAT/DAO/DSAP - 2024.

DESCRIÇÃO DAS AÇÕES - AQUISIÇÕES, CONTRATAÇÕES & CREDENCIAMENTOS	Fase de Execução
Materiais e Instrumentais Odontológicos	Ata de Registro de Preços
Equipamentos Odontológicos	Confecção de Artefatos pré-licitatórios
Serviços Continuados Especializados de Gestão em Saúde com Fornecimento de Insumos e Mão de Obra de Nível Superior	Fase Preliminar de Aquisição
Serviços Continuados Especializados de Apoio Técnico em Gestão em Saúde com Fornecimento de Insumos e Mão de Obra	Confecção de Artefatos pré-licitatórios
Serviços Continuados Especializados em Áreas Complementares de Saúde com Fornecimento de Insumos e Mão de Obra de Nível Técnico - Radiologia	Confecção de Artefatos pré-licitatórios
Serviços Continuados de Apoio Técnico com Fornecimento de Insumos e Mão de Obra de Auxiliar e Técnico em Saúde Bucal	Contrato em Vigor
Serviços Continuados de Apoio Técnico com Fornecimento de Insumos e Mão de Obra de Técnico de Enfermagem	Contrato em Vigor
Serviço de Dosimetria da Incidência de Radiação Emitida por Aparelhos de RX Odontológicos	Contrato em Vigor
Serviço de Manutenção Preventiva e Corretiva de Equipamentos Odontológicos com Fornecimento de Peças	Contrato em Vigor
Material para Manutenção de Bens Móveis Odontológicos	Contrato em Vigor
Serviço de Manutenção Tomógrafo Odontológico	Contrato em Vigor
Serviços Odontológicos Credenciados	Confecção de Artefatos pré-licitatórios

Fonte: SAT/DAO-DSAP - 2024.

CENTRO ODONTOLÓGICO DA PMDF

Mesmo apresentando insuficiência de Cirurgiões-Dentistas e de pessoal administrativo em 2024, os atendimentos odontológicos superaram a produtividade de 2018 e de 2019, antes da pandemia, quando, inclusive, havia mais profissionais disponíveis.

Até 31DEZ2024, foram atendidos 26.930 pacientes e executados 157.009 procedimentos odontológicos.

Uma nova sistemática de atendimento está sendo implementada, em consonância com os modernos preceitos técnicos e científicos da Odontologia, sabendo que a saúde bucal está intimamente ligada à saúde geral e à qualidade de vida do paciente.

Seguem as tabelas comparativas da produtividade do Sistema de Atendimento Odontológico da PMDF, de 2018 a 2024, com dados atualizados:

Mês	Pessoas atendidas - 2018	Pessoas atendidas - 2019	Pessoas atendidas - 2020	Pessoas atendidas - 2021	Pessoas atendidas - 2022	Pessoas atendidas - 2023	Pessoas atendidas - 2024
JANEIRO	2.177	2.226	2.517	822	1.649	2.344	2.123
FEVEREIRO	2.085	2.376	2.033	1.023	2.009	2.235	2.288
MARÇO	2.314	2.569	1.586	1.358	2.289	2.751	2.301
ABRIL	2.250	2.224	330	1.173	1.925	2.059	2.733
MAIO	2.247	2.249	380	1.289	2.303	2.472	2.258
JUNHO	2.170	1.851	587	1.258	2.214	2.129	2.201
JULHO	2.060	2.203	690	1.516	1.959	1.950	2.393
AGOSTO	2.522	2.575	837	1.457	2.576	2.201	2.477
SETEMBRO	2.053	2.451	792	1.574	2.277	1.953	2.130
OUTUBRO	2.485	2.527	727	1.479	1.779	2.057	2.059
NOVEMBRO	1.982	1.715	921	1.264	1.490	1.410	1.988



Mês	Pessoas atendidas - 2018	Pessoas atendidas - 2019	Pessoas atendidas - 2020	Pessoas atendidas - 2021	Pessoas atendidas - 2022	Pessoas atendidas - 2023	Pessoas atendidas - 2024
DEZEMBRO	2.034	1.954	926	1.484	2.039	2.068	1.979
TOTAL	26.379	26.920	12.326	15.697	24.509	25.629	26.930

Fonte: Processo SEI nº 00054-00082121/2020-24.

Mês	Procedimentos executados - 2018	Procedimentos executados - 2019	Procedimentos executados - 2020	Procedimentos executados - 2021	Procedimentos executados - 2022	Procedimentos executados - 2023	Procedimentos executados - 2024
JANEIRO	9.817	10.411	12.933	3.350	10.511	12.595	12.572
FEVEREIRO	9.870	11.166	9.982	4.706	12.588	11.541	13.924
MARÇO	10.860	10.901	7.771	6.819	14.192	14.154	13.582
ABRIL	10.551	11.031	1.290	6.028	10.145	10.998	16.399
MAIO	10.842	11.546	1.604	6.730	12.642	13.557	12.498
JUNHO	10.292	9.093	2.167	6.634	10.971	10.682	12.148
JULHO	9.840	11.783	2.296	7.245	9.484	10.536	13.039
AGOSTO	11.989	13.610	2.718	6.591	12.680	12.183	14.491
SETEMBRO	9.971	12.793	3.098	8.257	10.901	11.941	12.769
OUTUBRO	12.848	13.115	2.476	7.853	7.323	11.797	12.431
NOVEMBRO	9.515	8.442	4.081	6.934	6.324	8.788	12.044
DEZEMBRO	9.692	9.603	4.319	6.234	9.699	12.585	11.112
TOTAL	126.087	133.494	54.735	77.381	127.460	141.357	157.009

Pesquisa de Satisfação dos Usuários

Atualmente, o índice de satisfação dos usuários dos serviços odontológicos, colhido através do método Net Promoter Score (NPS) é de 95%.

Centro de Assistência Psicológica e Social - CAPS

O Centro de Assistência Psicológica e Social (CAPS) tem como finalidade fortalecer e intensificar as ações e atividades voltadas para promoção de saúde na PMDF, com foco nos resultados para a área de saúde mental, que incluem prevenção, tratamento e recuperação da saúde mental do policial militar, dependentes e pensionistas.

A estrutura organizacional do CAPS é composta por 04 seções: Seção Administrativa, Seção de Assistência Social (SAS), Seção de Bem-Estar Social (SBES) e Seção de Saúde Mental (SSM).

A SAS é responsável pelo planejamento e gestão de 03 grandes programas: Roda de Conversa, Alcoólicos Anônimos e AI-Anon. O Programa Roda de Conversa, por meio do qual o CAPS visita Unidades de Policiamento Militar (UPM), encontra-se em seu segundo ano de execução e tem como objetivo desmistificar a saúde mental e prevenir o adoecimento psíquico na Corporação. Além disso, durante tais visitas, procura-se facilitar o acesso e o conhecimento dos beneficiários da PMDF a todos os serviços oferecidos pelo CAPS. Já o Programa Alcoólicos Anônimos tem por objetivo ajudar o dependente de álcool de forma a evitar sua recaída e manter sua sobriedade. Por sua vez, o AI-Anon iniciado em abril de 2024, tem o propósito de acolher familiares e amigos de dependentes de álcool em um ambiente onde ocorre o compartilhamento de experiências e a mitigação do sofrimento.

A SBES funciona 24 horas por dia, todos os dias da semana. Faz visitas semanais na rede credenciada de internação em Saúde Mental da PMDF, além de visitas domiciliares, prisionais e hospitalares. Realiza ainda orientações quanto a procedimentos em caso de óbitos, emergências psiquiátricas e encaminhamentos para seguimento com profissionais da saúde mental. Essa seção realiza o acompanhamento e monitoramento dos militares, dependentes e pensionistas que se encontram em situações de vulnerabilidade mental, encaminhados por seus comandantes, Corregedoria ou mesmo por demanda espontânea.

A Seção de Saúde Mental é responsável pela recepção, agendamento e encaminhamento dos policiais militares apresentados ao CAPS para consultas nas áreas de Psiquiatria e Psicologia. Além disso, essa seção atua na realização de perícia psiquiátrica dos policiais encaminhados pelo Centro de Perícia e Saúde Ocupacional, na auditoria das clínicas credenciadas e na emissão de laudos e pareceres solicitados pela Justiça.



Ao longo de 2024, o CAPS foi o responsável pela coordenação e supervisão do todo o atendimento executado por profissionais da área de saúde mental (psicólogos e psiquiatras), disponibilizados à PMDF por meio de acordos de cooperação técnica com o Corpo de Bombeiros Militares do Distrito Federal (CBMDF), Secretaria de Saúde do Distrito Federal (SES/DF) e Serviço Social do Comércio (SESC-DF). Tal acompanhamento realizado pelo CAPS é fundamental para garantir a efetividade dos serviços prestados.

Outros trabalhos desenvolvidos pelo CAPS são: atuação na comissão de execução da obra de construção de sua nova sede, que teve início em julho de 2023, e a participação no Programa Saúde para Bem Servir, em parceria com as demais unidades subordinadas ao DSAP, em que o foco é promover o bem-estar físico e mental do policial militar da ativa.

Centro de Perícia e Saúde Ocupacional (CPSO)

O CPSO executa todas as atividades de perícia médica no âmbito da Corporação e elabora programas de saúde ocupacional voltados ao efetivo da Corporação.

O Centro de Perícia e Saúde Ocupacional organiza-se em:

I- Seção Avaliação Médico Pericial (SAMP)

II- Seção Especializada em Saúde do Trabalho (SEST)

III- Seção de Documentos Sanitários de Origem.

Também compete ao CPSO o planejamento, coordenação, fiscalização e a supervisão das atividades da SAMP, da SEST e da SDSO, visando obter unicidade das doutrinas, podendo fazê-lo através de normativos internos.

Atualmente, o CPSO desenvolve as seguintes ações/programas:

Programa de Prevenção de Riscos Ambientais (PPAR)	SEST realiza visita nas unidades policiais militares com o objetivo de antecipar, reconhecer e avaliar os riscos ambientais existentes ou que venham a existir nas atividades meio e fim dos policiais militares. Emite relatórios anuais.
Programa de Controle Médico de Saúde Ocupacional (PCMSO)	Baseado no mapeamento de risco do PPAR, o SEST elabora ações preventivas, com a previsão de ações de saúde a serem executadas no planejamento anual.
Identificação e Triagem de fatores de risco os Policiais Militares da Ativa	Por meio do exame periódico, são identificados policiais militares da ativa com alto risco para doenças cardiovasculares, os quais são referenciados para acompanhamento ambulatorial específico.

4. DIAGNÓSTICO DO DESENVOLVIMENTO DA UNIDADE

Análise das realizações, dificuldades encontradas e perspectivas para o próximo exercício.

a) Orçamento da Assistência Médica e Odontológica da Polícia Militar do Distrito Federal:

Orçamento da Assistência Odontológica da PMDF

A gestão dos recursos orçamentários do Departamento de Saúde no decorrer dos anos tem se imposto como um desafio considerando que as demandas de saúde por parte da tropa e seus familiares têm crescido ano a ano. Desde 2015 as despesas do Departamento têm aumentado em média 13% ao ano.

Esta realidade impõe medidas austeras, de controle do gasto e de melhor uso dos recursos públicos.

Em 2024, foi necessário suspender a emissão de guias nos meses de novembro em diante, bem como limitar a liberação de cirurgias eletivas. Entretanto, ainda assim o Departamento teve que recorrer a uma suplementação orçamentária em torno de 45 milhões de reais.

Atualmente os recursos oriundos do GDF representam menos de 0,5% do orçamento do Departamento de Saúde e Assistência ao Pessoal. Neste sentido o incremento desta fonte poderia desafogar as demandas de saúde reprimidas.



b) Obstáculos na gestão do Departamento de Saúde e Assistência ao Pessoal - DSAP em razão da falta de pessoal nas áreas de planejamento e controle:

OBSTÁCULOS NA GESTÃO DA DIRETORIA DE ASSISTÊNCIA ODONTOLÓGICA DO DEPARTAMENTO DE SAÚDE E ASSISTÊNCIA AO PESSOAL (DAO/ DSAP) EM RAZÃO DA FALTA DE PESSOAL NAS ÁREAS DE PLANEJAMENTO E CONTROLE

O efetivo da Diretoria de Assistência Odontológica (DAO) e do Centro de Assistência Odontológica (CAO), no que diz respeito às áreas de planejamento, gestão e administração dos serviços à família do policial militar é INSUFICIENTE para suprir as demandas que se apresentam no atual estágio de gestão.

Atualmente, a Diretoria está sofrendo com a alta demanda de projetos de aquisição de insumos e de contratação de serviços, pois, além da demanda do serviço atual, inúmeras demandas para a ampliação do serviço com a Reforma e Ampliação do Centro Odontológico, se apresentam. E não há pessoal suficiente para elaborar os projetos de planejamento de compras e contratações.

c) Pessoal empregado na área de assistência à saúde na Polícia Militar do Distrito Federal:

Um dos grandes problemas na área de pessoal que compõe a área administrativa do Departamento sempre foi a falta de especialização na área desejada e a grande rotatividade de pessoal.

Não obstante, os afastamentos médicos continuaram como uma problemática, conforme demonstrado no quadro a seguir:

Situação do Pessoal empregado no Departamento de Saúde e Assistência ao Pessoal - 2024

SITUAÇÃO DO PESSOAL EMPREGADO NO DEPARTAMENTO DE SAÚDE E ASSISTÊNCIA AO PESSOAL - 2024					
UNIDADE (UPM)	POLICIAIS MILITARES (EM 31/12/2024)	CIVIS (EM 31/12/2024)	LICENÇAS MÉDICAS (LTSP, LTSPF, RM) (EM 31/12/2024)	AFASTAMENTOS (EM 31/12/2024)	EFETIVO POLICIAL APTO (EM 31/12/2024)
DSAP	64	14	11	14	39
DPGC	46	08	10	09	27
DEOF	33	16	11	06	16
DAS	18	13	02	05	11
DAO/CAO	69	02	01	20	48
CMED	58	14	18	31	23
CPSO	17	04	08	06	03
CCF	11	00	04	05	02
CAPS	29	04	06	05	18
TOTAL	345	75	72	101	187

d) Orçamento da Assistência Odontológica da PMDF:

Apesar do Orçamento de 2024 ter sido muito próximo do que foi solicitado pela Coordenação Setorial da Diretoria de Assistência Odontológica, a interrupção da obra de Reforma e Ampliação do Centro de Assistência Odontológica, como já foi citado acima, impediu a realização da maioria dos itens previstos neste orçamento. Os investimentos em equipamentos e mobiliários não puderam ser feitos, pois simplesmente não haveria local para serem acomodados ou instalados. Pelo mesmo motivo, serviços não puderam ser contratados, e materiais não puderam ser adquiridos em quantidades maiores, pois o esperado aumento da demanda de pacientes que ocorreria com a ampliação do Centro Odontológico, não ocorreu.

Espera-se que os orçamentos de 2025 e de 2026 sejam compatíveis à necessidade da coordenação Setorial da Diretoria de Assistência Odontológica, devidamente apresentada no



seu Plano Interno de Orçamento e no correspondente Plano de Contratações Anual, para que todos os projetos ainda não realizados sejam efetivamente honrados.

e) Pessoal empregado da área de Assistência Odontológica da PMDF:

Baseando-se no Levantamento Epidemiológico SB-PMDF 2015 (50048766), onde pode-se projetar a enorme demanda reprimida existente na PMDF por serviços odontológicos, identifica-se uma importante defasagem de pessoal na composição do Quadro de Pessoal da Diretoria de Assistência Odontológica e de suas Unidades Subordinadas, havendo vários claros a serem preenchidos, tanto na área de assistência odontológica, quanto na área de gestão.

Situação do Pessoal empregado nas Unidades de Assistência Odontológica da PMDF - 2024

Policiais militares		Civis		Licenças médicas concedidas (LTSP, LTSP F, RM)	Afastamentos			Efetivo Policial APTO
DAO	CAO	DAO	CAO		LE	LTIP	CURSOS	
6	63	0	2	142	2	1	18	56

Fonte: SAd - DAO/CAO - DSAP - 2024

Vagas de Profissionais de Saúde do QOPMSD - 2024

Especialidade	Previsto	Existente	Agregado	Excedente	Claros	TOTAL
Cirurgião(ã) - Dentista - QOPMSD	62	42	0	1	20	43

Fonte: <https://intranet.pm.df.gov.br/almanaques>, acesso em 02JAN2025



24902 - FUNDO DE SAÚDE DO CORPO DE BOMBEIROS

1. HISTÓRICO DA CRIAÇÃO E COMPETÊNCIAS

Legislação Atualizada e Síntese das Competências

O Fundo de Saúde do Corpo de Bombeiros Militar do Distrito Federal (FS-CBMDF) foi instituído com base na Lei nº 10.486, de 4 de julho de 2002, e na Lei nº 11.134, de 15 de julho de 2005, sendo regulamentado pelo Decreto nº 26.876, de 2 de junho de 2006.

Sua finalidade é custear as despesas relacionadas aos atendimentos médicos e odontológicos dos militares ativos, inativos, pensionistas e seus dependentes. Esse fundo tem como objetivo complementar os recursos provenientes do Fundo Constitucional do Distrito Federal, que também possui destinação semelhante.

O direito à assistência médico-hospitalar está amparado no Estatuto Bombeiro-Militar, Lei nº 7.479, de 1986, que define a assistência médico-hospitalar como um conjunto de atividades destinadas à prevenção, conservação e recuperação da saúde dos militares e seus dependentes.

Entre essas atividades, incluem-se os serviços médicos, farmacêuticos e odontológicos, além do fornecimento e aplicação dos meios necessários para esses cuidados. Esse respaldo legal reforça a relevância do FS-CBMDF como uma ferramenta essencial para garantir a saúde e o bem-estar da Corporação e de suas famílias.

Para cumprir sua finalidade, o FS-CBMDF utiliza uma estratégia de gestão que combina recursos do Fundo Constitucional e do Fundo de Saúde, permitindo ampliar o acesso à assistência médico-hospitalar. Essa abordagem possibilita o credenciamento e a contratação de clínicas e hospitais, a aquisição de materiais médicos diversos, bem como a contratação de outros bens e serviços indispensáveis ao funcionamento do Sistema de Saúde do CBMDF. Dessa forma, o fundo contribui diretamente para a qualidade e a eficiência no atendimento prestado aos beneficiários.

O funcionamento do FS-CBMDF é regulado pelo Decreto Distrital nº 28.876, de 2 de junho de 2006, que estabelece as diretrizes operacionais e os critérios necessários para a sua gestão. Tal regulamentação garante que o fundo opere de forma alinhada às normas legais, promovendo a aplicação eficiente dos recursos e assegurando que sua finalidade institucional seja plenamente atendida.

FORÇA DE TRABALHO

Servidores	Atividade-Meio (Com cargo em comissão)	Atividade-Fim (Com cargo em comissão)	Atividade-Meio (Sem cargo em comissão)	Atividade-Fim (Sem cargo em comissão)	Total
Efetivos do GDF	0	0	0	0	0
Comissionados sem vínculo efetivo	0	0	0	0	0
Requisitados de órgãos do GDF	0	0	0	0	0
Requisitados de órgãos fora do GDF	0	0	0	0	0
Estagiários	0	0	0	0	0
Menor Aprendiz/Projeto Jovem Candango	0	0	0	0	0
Terceirizados (FUNAP)	0	0	0	0	0



Servidores	Atividade-Meio (Com cargo em comissão)	Atividade-Fim (Com cargo em comissão)	Atividade-Meio (Sem cargo em comissão)	Atividade-Fim (Sem cargo em comissão)	Total
Outros - especificar	0	0	0	0	0
Subtotal	0	0	0	0	0
(-) Cedidos para outros órgãos	0	0	0	0	0
Total Geral	0	0	0	0	0

O Fundo de Saúde não possui quadro de pessoal próprio, representando, como afirma a lei de criação, apenas a complementação dos recursos para o objetivo institucional.

2. REALIZAÇÕES POR PROGRAMA

8217 - SEGURANÇA - GESTÃO E MANUTENÇÃO

Execução Orçamentária e Financeira

Ação/Subtítulo	Lei	Despesa Autorizada	Empenhado	Liquidado
4057 - ASSISTÊNCIA MÉDICA	500000,0	500000,00	497820,29	44522,58
0001 - ASSISTÊNCIA MÉDICA - ASSISTÊNCIA MÉDICA AOS USUÁRIOS DO SISTEMA DE SAÚDE DO CBMDF - DISTRITO FEDERAL	500000,0	500000,00	497820,29	44522,58
TOTAL - 8217 - SEGURANÇA - GESTÃO E MANUTENÇÃO	500000,00	500000,00	497820,29	44522,58

Programação Orçamentária Realizada

Desde a expedição do Acórdão nº 2.631/2010-Plenário, do Tribunal de Contas da União, o Fundo de Saúde do CBMDF (FS-CBMDF) passou a não possuir dotação inicial prevista na Lei Orçamentária do Distrito Federal.

Todo o orçamento até então destinado na esfera distrital foi oriundo de superávit financeiro apurado em balanços patrimoniais anteriores a 2011, e que vinha sendo administrado como reserva desde lá.

Porém, no exercício de 2024, houve um avanço na gestão orçamentária do FS-CBMDF, onde se obteve previsão na Lei Orçamentária Anual (LOA) do valor de R\$ 500.000,00, consignados na fonte 100 (Tesouro Distrital) da Unidade Orçamentária (UO) 24902, para complementação dos demais créditos que ordinariamente já vêm sendo alocados por meio do Fundo Constitucional do Distrito Federal, não ferindo, portanto, o julgado do TCU.

Do valor total autorizado na LOA/2025 do Distrito Federal para o Fundo de Saúde (fonte 100, UO 24902), foram executados R\$ 497.820,29, correspondente a 99,6%.

Desse montante empenhado, R\$ 455.477,42, foram empregados na operacionalização da Portaria Conjunta nº 01, de 30 de janeiro de 2024, celebrada entre o CBMDF e a Secretaria de Estado de Saúde do DF (SESDF) para custeio das despesas com materiais e insumos para as Policlínicas Médica e Odontológica, por meio de descentralização orçamentária àquela Secretaria. O restante (R\$ 44.522,58) foi empenhado diretamente pela Unidade Gestora 220902 (FS-CBMDF) para aplicação em despesas de clínica credenciada da Corporação, tendo sido integralmente liquidado até o final do exercício.



Programação Orçamentária não Executada

Em observância ao disposto na Decisão nº 700/2022, de 09 de março de 2022, proveniente do Tribunal de Contas do Distrito Federal, não houve subtítulo vinculado à Unidade Orçamentária 24902 desprovido de execução orçamentária.

3. INFORMAÇÕES COMPLEMENTARES

Realizações extraordinárias.

Na sequência, serão apresentadas e abordadas informações adicionais atinentes a outras entregas e realizações relevantes alcançadas no sistema de saúde do Corpo de Bombeiros Militar do Distrito Federal.

Atualmente 30.956 vidas compõem a rede de usuários do sistema, indicando a relevância dos esforços para a manutenção da qualidade dos serviços prestados pela rede assistencial própria e das credenciadas, bem como o zelo da gestão no sentido de assegurar a sustentabilidade do sistema.

a) Ações na rede própria da Diretoria de Saúde

Para atender ao previsto no Estatuto Bombeiro-Militar, a Diretoria de Saúde gerencia 5 órgãos de apoio, cujas funções institucionais estão previstas na Portaria nº 24, de 25 de novembro de 2020 (Regimento Interno do CBMDF), que prestam serviços de assistência à saúde dos militares, dependentes e pensionistas, função que foi estabelecida por meio do Decreto Federal nº 7.163/2010, que reorganizou a estrutura do CBMDF.

O referido decreto reitera que a DISAU é um órgão de direção incumbido das atividades relacionadas à atenção à saúde dos bombeiros militares, de seus dependentes legais e dos pensionistas.

a.1) Policlínica Médica (POMED)

Tem por finalidade a assistência médico-hospitalar e, em caráter excepcional, a médico-domiciliar, aos usuários do Sistema de Saúde da Corporação.

Os seguintes procedimentos e atendimentos foram executados no âmbito da POMED em 2024:

Discriminação dos atendimentos	2019	2020	2021	2022	2023	2024
Atendimentos Ambulatoriais	64.078	59.386	71.550	61.446	66.376	75.997
Procedimentos Médicos	7.229	6.509	14.124	15.224	23.904	19.892
Procedimentos Fisioterápicos						
Exames Laboratoriais	300.301	222.305	293.317	114.113	310.611	357.957
Outros Procedimentos Realizados						
Cirurgias Realizadas por Médicos da POMED em Hospitais Conveniados	106	25	19	55	167	165
Telecovid*	--	15.377	15.926	9.107	--	--
Teleorientações*	--	3.304	--	--	--	--
Médico de Dia*	--	2.150	2.946	204	--	--
Total de atendimentos	371.714	309.056	397.882	194.149	401.058	454.011

* Os números do Telecovid, Teleorientações e Médico de Dia estão contidos na agenda de Clínica Médica da POMED. Nos anos de 2019, 2023 e 2024 não houve dados computados.

Outras realizações relevantes da POMED:

- Atendimentos ambulatoriais nas mais diversas especialidades médicas, nutrição, enfermagem e fisioterapêutico;
- Exames dos tipos: laboratorial, ecográfico, vídeo-endoscópico, vídeo-laringoscópico, tomografia de coerência óptica, tomografia médica, colposcopia, colpocitológico, eletrocardiograma, teste de esteira;
- Procedimentos médico-cirúrgicos (pequeno e médio porte), curativos;
- Programas de saúde preventiva: programa saúde nos quartéis, programa de fisioterapia preventiva nas unidades operacionais, programa de prevenção e manejo



de lesões nos cursos do CBMDF, Palestra "Bebê Saudável", Palestra "Estou grávida, e agora?", Programa da Enfermagem para Gestantes e Casais Grávidos, projetos do laboratório de análises clínicas da POMED, ambulatório de insuficiência cardíaca, programa de diabetes mellitus (dm), ambulatório de feridas crônicas, programa de exercícios especializados pós parto;

- Apoio médico para o Teste de Aptidão Física (TAF), eventos, treinamento militar, acampamentos, auditoria médica, assistência médica pericial judicial.

Principais realizações (aquisições e contratações) com o orçamento da assistência médico-odontológica:

- Inauguração da sala de aleitamento materno;
- Inauguração do jardim de inverno;
- Aquisição de 1 vídeo-laringoscópio;
- Aquisição de 1 Tomógrafo de Coerência Óptica;
- Início da implementação nas setoriais da POMED da emissão de Tokens para realização de consultas/exames nas credenciadas;
- Implementada a Campanha Programa Nacional de Qualidade de Vida para Profissionais de Segurança Pública (Pró-Vida), por meio de repasses do Eixo "Valorização dos Profissionais de Segurança Pública" da Secretaria de Segurança Pública (SSP).

Ao longo do ano de 2024 foram realizadas 3 capacitações técnicas com o propósito de contribuir para o aprimoramento de competências institucionais por meio do desenvolvimento de competências individuais e promover o espírito de corpo dos militares da POMED.

A aferição do Grau de Satisfação dos cidadãos-usuários em relação à assistência médica do CBMDF conta um canal de pesquisa por e-mail automático, enviado logo após uma consulta médica realizada na Policlínica Médica. O intuito é verificar a percepção do usuário sobre o serviço de saúde prestado. Os dados abaixo revelam o resultado da pesquisa realizada durante o ano de 2024, dentro dos quesitos descritos, e tem por finalidade identificar os eventuais pontos fracos, fortalecê-los, assim como potencializar os pontos fortes, de maneira a atingir uma prestação de serviço ao usuário do sistema de saúde do CBMDF em nível de excelência.

Estatística do grau de satisfação anual de 2024	
Item avaliado	Aprovação %
Marcação	84%
Especialidades	86%
Atendimento médico	97%
Recepção	95%
Instalações	93%
Limpeza	94%
Geral	96%

Conforme pode ser observado na tabela, foi alcançado o percentual de 96% de satisfação geral com o atendimento. Os resultados das pesquisas realizadas, assim como as demandas e reclamações, fornecem subsídios importantes para a tomada de decisão pelos gestores da Diretoria de Saúde. O serviço de ouvidoria é realizado pela Ouvidoria do CBMDF, uma vez que a POMED não possui uma ouvidoria própria. Contudo, as demandas chegam ao conhecimento do Administrador da POMED, que toma as medidas necessárias para corrigir eventuais desvios de forma tempestiva.

a.2) Policlínica Odontológica (PODON)

Tem por finalidade a assistência odontológica aos usuários do Sistema de Saúde da Corporação.

Os seguintes procedimentos e atendimentos foram executados no âmbito da POMED em 2024:

Discriminação dos procedimentos	2018	2019	2020	2021	2022	2023	2024
Consultas agendadas	10.898	18.188	6.147	18.508	22.284	26.665	30.452



Consultas em Pronto-atendimento	3.101	3.257	3.548	3.348	3.679	3.796	4.154
Consultas Programa Sorria-Bombeirinho	364	575	206	0	0	165	405
Auditorias Odontológicas	772	1.101	733	5.561	5.827	7.612	7.735
Total de atendimentos	15.135	23.121	10.634	27.417	31.790	38.238	42.746

Outras realizações relevantes da PODON:

Em 2024, a PODON funcionou em três turnos (matutino, vespertino e noturno). O pronto-atendimento para consultas de urgência esteve disponível de segunda a sexta-feira, nos turnos matutino e vespertino, atendendo à demanda presencial de forma livre.

As marcações de consultas eletivas ocorreram rotineiramente através do sistema SouCBMDF todas as sextas-feiras (9h às 10h). Todo paciente ingressado por meio de marcação em Clínica Geral, Odontopediatria e ISO teve o encaminhamento interno para prosseguimento de seu tratamento para as especialidades constantes na PODON.

As especialidades constantes na PODON são: dentística (restaurações em dentes), periodontia (tratamento das doenças da gengiva), endodontia (tratamento de canal), saúde coletiva (Programas de Saúde), cirurgia e traumatologia buco-maxilo-facial (remoção de dentes e outros procedimentos cirúrgicos).

Em 2024 houve o acréscimo da oferta de tratamentos na área de Odontopediatria sob a modalidade de ressarcimento pelo CBMDF por meio do Sistema Inova. Tratamentos outrora ofertados foram mantidos nesta modalidade, abrangendo as áreas de urgências odontológicas, prótese, cirurgia, periodontia e radiologia.

A Inspeção de Saúde Odontológica (ISO) manteve sua atuação aos militares da ativa com a realização de tratamentos convencionais realizados na PODON, incluindo a realização de consulta radiológica como exame complementar. E, como parte do programa de ISO, também foi proporcionado o atendimento odontológico realizado nos quartéis com uso do Autoserviço Odontológico (ASO), que é uma viatura específica de atendimento odontológico. Em 2024, a viatura realizou tratamentos odontológicos em Sobradinho, Paranoá, Ceilândia e Brazlândia, tendo sido assistidos 515 pacientes nessa viatura.

O Programa Sorria Bombeirinho, voltado ao atendimento de pacientes entre 0 e 11 anos, continuou suas atividades ininterruptas ao longo de 2024 sob novo formato. A PODON manteve sua participação no Programa "Reunião bebê saudável", voltado aos responsáveis de bebês entre 4 a 8 meses de idade, que visa oferecer orientações relevantes por uma equipe multidisciplinar de dentistas, médicos, nutricionistas, entre outros.

Avanços foram feitos referente à proteção dos dados, segundo a Lei Geral de Proteção de Dados, com a implementação de medidas que propiciam maior engajamento dos profissionais envolvidos e trazendo mais segurança aos dados corporativos sensíveis.

Houve uma significativa melhoria na logística de aquisição de materiais, resultante de um acordo celebrado entre o CBMDF e a Secretaria de Estado de Saúde do Distrito Federal, com base na Portaria Conjunta nº 1, de 30 de janeiro de 2024. Essa portaria possibilita a transferência de medicamentos e insumos provenientes da SES para o CBMDF, por meio da descentralização do orçamento da saúde. Como resultado, foram alcançadas melhorias expressivas na aquisição de medicamentos e insumos essenciais para o funcionamento da PODON.

Foram realizados investimentos em equipamentos tecnológicos que propiciam atendimentos com maior qualidade e otimizando a operacionalidade da Policlínica, ressaltando o recebimento de 2 microscópios odontológicos de alta qualidade, 4 equipamentos de bomba a vácuo, 5 seladoras e 3 cubas ultrassônicas para a Central de Material Esterilizado, além de 3 Nobreaks. Ainda assim, foram recebidos equipamentos para melhor funcionamento da clínica e dos ambientes anexos, sendo 7 aparelhos de ar-condicionado, 2 cafeteiras, 2 fogões e 3 aparelhos de micro-ondas.

Além disso, houve estímulo à capacitação dos profissionais para que os usuários dos serviços de saúde do CBMDF recebessem atendimento com qualidade e resolutividade, ressaltando cursos realizados na área de Periodontia e Endodontia.



A alta satisfação dos usuários foi constatada por meio de pesquisas de satisfação internas, bem como em diversas demandas de elogio por meio da Ouvidoria do CBMDF.

a.3) Centro de Assistência Bombeiro-Militar (CEABM)

Tem por finalidade a prestação de serviços assistenciais que buscam o bem-estar físico, mental, espiritual e social dos usuários do Sistema de Saúde da Corporação, assegurando prioritariamente a atenção ao idoso, à pessoa portadora de deficiência, bem como àquelas em situação de risco pessoal e social.

As seguintes entregas foram efetuadas no âmbito do CEABM em 2024:

Discriminação dos atendimentos	2019	2020	2021	2022	2023	2024
Atendimentos Individuais	1.833	2.915	3.521	3.829	5.187	6.364
Intervenção em Grupo	3.627	1.098	1.532	3.642	3.693	2.386
Psicologia Organizacional (em horas)	--	--	--	--	--	1.969
Outras Atividades Técnicas (em horas)	--	--	--	--	--	5.344
Assistência Religiosa (Capelania Católica)	--	--	--	--	--	50.789
Assistência Religiosa (Capelania Evangélica)	--	--	--	--	--	20.492
Total de atendimentos	5.460	4.013	5.053	7.471	8.880	87.344

Outras realizações relevantes do CEABM:

1) Em 2024 foram instituídos novos programas que atendem a militares da ativa, veteranos e dependentes legais:

- Criação do Ambulatório de Cetamina para manejo de casos de depressão refratária e/ou crise suicida.
- Criação do Ambulatório do Sono, voltado para tratamento dos distúrbios do sono.
- Criação do Ambulatório de Transtornos Alimentares.
- Instauração do Programa de Qualidade de Vida no Trabalho pela equipe de Psicologia Organizacional, que visa implementar políticas de qualidade de vida no trabalho para todo o CBMDF.
- Realização do 1º Seminário de Atenção à Dependência Química, voltado para militares do CBMDF.

2) Compras de equipamentos, obras e demais investimentos:

- Instalação de aparelhos de ar condicionado na sala de espera e nos consultórios.

3) Ações práticas para facilitar o acesso dos usuários aos seus serviços:

3.1) Para agendamentos com a equipe técnica de psicologia, psiquiatria e serviço social:

- Demanda espontânea via contato telefônico ou presencial no CEABM;
- Encaminhamento via processo sigiloso SEI.

3.2) Para agendamento em psicologia e psiquiatria na rede credenciada (hospitais, clínicas de internação e ambulatorial)

- Emissão de guia de autorização via sistema INOVA ou via WhatsApp da Seção de Apreçamento do CEABM.

Foram criadas também tutoriais, que são enviados por aplicativo de WhatsApp aos pacientes e familiares. Tais informações também estão disponibilizadas em QRCode e afixadas em mural da sala de espera do CEABM.

3.3) Para participação nos programas desenvolvidos pela Seção de Assistência à Saúde Mental e Ocupacional (SASMO):

As intervenções em programas e projetos são divulgadas via Boletim Geral, Intranet e redes sociais (WhatsApp e Instagram). O público interessado pode entrar em contato via processo SEI, contato telefônico, presencialmente no CEABM ou por e-mail.



4) Atendimentos Individuais:

- Atendimento clínico nas áreas de psiquiatria, psicologia e serviço social: é adotado o sistema de atendimento ambulatorial com agendamento prévio para a maioria dos atendimentos individuais, ou em grupo, oferecidos em vagas específicas e permanentes, bem como são designadas vagas diárias para acolhimento de pacientes cuja especificidade do caso demande maior brevidade para o primeiro atendimento.

5) Atividades em Grupo:

- Planejamento Familiar: Programa realizado em subsídio a Policlínica Médica. Trata-se de atividade de educação em saúde, instituída no Boletim Geral nº 157, de 21 de agosto de 2002, item XXVII. Consiste em reunião informativa mensal destinada aos militares interessados no procedimento de esterilização voluntária / vasectomia. Tem como objetivos: assegurar o direito de acesso à informação conforme estabelecido na Lei nº 9.263, de 12 de janeiro de 1996; desencorajar esterilizações precoces e contribuir para consolidação do processo decisório de esterilização voluntária.
- Programa Viva Melhor: tem como objetivo trabalhar no eixo da promoção e prevenção em saúde, com ações de psicoeducação sobre temas diversos em saúde mental, com a divulgação dos serviços disponíveis e ofertados ao público alvo pelo CEABM e rede credenciada, bem como das suas formas de acesso. Visa, ainda, estreitar a comunicação entre o CEABM e o Bombeiro Militar, de forma a fomentar a identificação e as intervenções precoces destinadas a militares em situações de risco ou de agravamento da saúde mental. O programa é executado por meio de visitas previamente agendadas, e publicadas em boletim, às Unidades Operacionais e Administrativas do CBMDF, pela equipe técnica da SASMO/CEABM.
- Programa Preparar: programa inicialmente instituído através da Portaria nº 34, de 18 de setembro de 2013, e reestruturado através da Portaria nº 29, de 28 de agosto de 2017. A partir da ampliação da equipe técnica da SASMO em janeiro de 2019 o programa foi realinhado, focando em ações que a própria Seção pudesse executar ou viabilizar. Figura como objetivo do programa preparar o bombeiro militar para os desafios de sua pós-carreira e aprimorar sua qualidade de vida nos aspectos de saúde física, psicológica, social, financeira e institucional.
- Intervenções em Incidentes Críticos: Essas intervenções destinam-se aos militares do CBMDF que sejam vítimas ou que tenham atuado diretamente em incidentes críticos em saúde mental, tais como: atuação em missão humanitária ou missão de resposta a desastres/catástrofes de grande vulto, dentro ou fora do Distrito Federal; ocorrências de grande vulto, envolvendo múltiplas vítimas ou alto nível de exposição midiática; ocorrências envolvendo atendimento a pessoas próximas de quem esteja prestando socorro; outras ocorrências que, potencialmente, resultem em impacto psicológico/emocional significativo ao bombeiro ou à guarnição.
- Programa Saúde Financeira: desenvolvido pela equipe técnica da SASMO, em conjunto com militares que atuam em educação financeira. O programa tem como objetivo trabalhar a saúde financeira, por meio de conceitos, técnicas e educação para a tomada de decisões e consumo responsáveis. Tem como resultados esperados: a transposição de dificuldades financeiras, a não ocorrência de novos endividamentos, redução de adoecimento e absenteísmo, dentre outros. O programa é executado por meio de encontros semanais de grupo e individuais, com início previamente publicado em boletim e duração estimada de 3 meses. O público alvo são militares da ativa e veteranos, com prioridade àqueles com os quais foram identificadas problemáticas financeiras que estejam interferindo nos processos do tratamento em saúde mental. Demais vagas são destinadas aos/às bombeiros/as encaminhados/as por setores da Corporação, às/aos militares que se voluntariarem, bem como às/aos dependentes legais registrados no CBMDF.
- Grupo Respirar: programa de promoção e prevenção em saúde mental, desenvolvido pela equipe técnica da SASMO, tem como objetivo trabalhar no eixo da promoção e prevenção em saúde, por meio de psicoeducação, fornecendo ferramentas a fim de minimizar o impacto dos sintomas e prevenir o agravamento da ansiedade. O



programa é executado por meio de encontros semanais em grupo com início previamente publicado em boletim e duração estimada de 5 semanas. O público alvo são os usuários do sistema de saúde do CBMDF – militares da ativa, veteranos, dependentes e pensionistas; com prioridade àqueles com os quais foram identificados sintomas ansiosos por qualquer profissional de saúde. A participação de militares no programa é de caráter pessoal e voluntário.

- **Docência:** inclui as disciplinas de “Psicologia Aplicada ao Socorro” e “Psicologia Organizacional”, componentes da grade curricular do Curso de Formação de Oficiais, instruções no Curso de Atendimento a Tentativas de Suicídio - CATS, curso de Liderança de Alta Performance e capacitação para os instrutores do Centro de Formação de Praças (CEFAP).

a.4) Centro de Capacitação Física (CECAF)

Tem por finalidade a realização de atividades ligadas ao treinamento físico militar, avaliação física, treinamento desportivo e áreas correlatas à capacitação ao exercício da profissão bombeiro-militar.

Os números absolutos de atendimentos no CECAF foram:

Discriminação dos atendimentos	2019	2020	2021	2022	2023	2024
Número de pessoas atendidas pelos programas do CECAF	16.447	9.918	111.038	115.700	159.036	135.932

Outras realizações relevantes do CECAF:

Além da expressiva quantidade de atividades desenvolvidas durante o exercício de 2024 relatadas na tabela acima, as quais em sua maioria destinam-se aos programas de prevenção existentes no órgão, foram desenvolvidas outras atividades, das quais podem ser destacadas:

- Diversas seletivas para modalidades de esportes;
- Realização da VII Olimpíadas de Integração da Secretaria de Estado de Segurança Pública do DF-OLIMSESP;
- 33ª Corrida do Fogo;
- Travessia do Fogo;
- Olimpíadas Bombeiro Mirim;
- Olimpíadas dos Colégios Cívico-Militares;
- Natal Solidário; e outras atividades desportivas.

Todas essas ações tiveram por finalidade a realização de atividades ligadas ao treinamento físico militar, avaliação física, treinamento e prática desportiva e áreas correlatas à capacitação ao exercício da profissão bombeiro militar.

a.5.) Centro de Perícias Médicas (CPMED):

Tem por finalidade a realização das inspeções e perícias médicas, sendo responsável pelo planejamento, orientação, coordenação e controle de todas as atividades médico-periciais desenvolvidas no CBMDF.

Os atendimentos do CPMED em 2024 foram distribuídos conforme quadro abaixo:

Discriminação dos atendimentos*	2019	2020	2021	2022	2023	2024
Junta de Inspeção de Saúde	3.748	2.646	3.894	3.628	2.756	2.747
Inspeção de Saúde Bial	3.042	3.381	3.037	2.840	3.319	3.379
Inspeção de saúde para promoção	1.505	1.389	1.224	1.847	1.647	1.591
Homologação de atestados - Médico Perito	18.180	19.088	22.607	21.348	17.543	19.631
Atendimento Medicina do Trabalho	--	--	--	--	--	280
Medicina do Trabalho (Junta da Inspeção de Saúde)	--	--	--	--	--	67
Perícias Psiquiátricas	--	--	--	--	--	78
Cursos Operacionais	--	--	--	--	--	83
Homologação Via Sistema INOVA	--	--	--	--	--	14.509
Total de atendimentos	26.475	26.504	30.762	29.663	25.265	27.963

* Os dados acima correspondem ao número de atendimentos no geral (número de atas geradas para cada finalidade), podendo haver intersecção de dados de acordo com o tipo de atendimento visto que, ocasionalmente, uma mesma perícia pode atender a dois propósitos.



Outras realizações relevantes do CPMED:

As atividades desenvolvidas durante o exercício de 2024 foram ampliadas como parte do esforço para melhoria da gestão, conforme se observa na tabela acima.

Essa ampliação resultou num crescimento na quantidade do número absoluto de atendimentos, aproximadamente na ordem de 10,7%, em relação ao exercício de 2023.

b) Ações na rede credenciada

Dadas as limitações dos órgãos subordinados da DISAU em termos de profissionais, equipamentos ou complexidade, e ainda a necessidade de assistência integral à saúde, são realizados credenciamentos de clínicas e hospitais particulares.

Os serviços na rede credenciada têm por finalidade prestar atendimento em hospitais eletivos, urgência e emergência, cirurgias diversas, internações, exames de imagem, clínicos, ressonâncias, oncologia, tratamentos psiquiátricos e de dependência química, dentre outros.

Atualmente, o Sistema de Saúde do CBMDF, além da rede credenciada, conta também com fornecedores de materiais médicos, odontológicos, hospitalares e farmacêuticos. Em 2024 a rede credenciada do CBMDF contou com um rol de 354 instituições, dentre hospitais e clínicas das mais diversas especialidades.

c) Execução do Fundo Constitucional do Distrito Federal

Após a publicação do Acórdão nº 2631/2010 - TCU - Plenário, a referida corte de Contas entendeu que o orçamento do Fundo de Saúde, por ser oriundo do Fundo Constitucional do Distrito Federal (FCDF), deveria ser executado no âmbito do Sistema Integrado de Administração Financeira do Governo Federal (SIAFI), conforme o Item 1.5.1 do acórdão:

1.5.1. o registro da execução orçamentária e financeira dos Fundos de Saúde do Corpo de Bombeiros Militar do Distrito Federal e da Polícia Militar do Distrito Federal no Sistema Integrado de Administração Financeira do Governo Federal - Siafi inicie-se a partir de 1º de janeiro de 2011;

Com isso, os valores arrecadados anualmente a título da contribuição do fundo de saúde (que é descontada mensalmente das remunerações dos usuários do sistema), não integram mais as ações executadas no Sistema Integrado de Gestão Governamental (SIGGO), utilizando no âmbito do Distrito Federal. Como já abordado, somente o superávit apurado em exercícios anteriores ainda poderia ser objeto de execução no retrocitado sistema distrital, conforme o item 1.5.2 do Acórdão nº 2631/2010 - TCU:

1.5.2. os superávits dos Fundos de Saúde do Corpo de Bombeiros Militar e da Polícia Militar do Distrito Federal, apurados em exercícios anteriores ou que vierem a ser apurados no exercício de 2010, sejam executados no âmbito do orçamento do Governo do Distrito Federal - GDF.

Na esfera do SIAFI, a Unidade Gestora responsável pela execução do orçamento do Sistema de Saúde da Corporação é de nº 170495 (FCDF - Assistência Médico-Odontológica do CBMDF), recebendo créditos e recursos em duas fontes: 000 (tesouro) e 126, que corresponde aos valores arrecadados diretamente pelo CBMDF referentes à contribuição e indenizações dos militares ao Fundo de Saúde.

A execução dos recursos das fontes 000 e 126 no Fundo Constitucional ocorreu de acordo com as tabelas abaixo:

Execução Orçamentária e Financeira no SIAFI - fonte 126

Ação/Subtítulo	Dotação Inicial	Dotação Atualizada	Crédito Empenhado
00FM - Assistência Médica e Odontológica aos Bombeiros e Dependentes do CBMDF	23.803.118,00	21.546.112,00	21.546.112,00
0053 - Assistência Médica e Odontológica aos bombeiros e dependentes do CBMDF	23.803.118,00	21.546.112,00	21.546.112,00
Total	23.803.118,00	21.546.112,00	21.546.112,00



O saldo total da dotação atualizada da fonte 126 foi empenhado, não havendo perda de orçamento.

Execução Orçamentária e Financeira no SIAFI - fonte 000

Ação/Subtítulo	Dotação Inicial	Dotação Atualizada	Crédito Empenhado*
00FM - Assistência Médica e Odontológica aos Bombeiros e Dependentes do CBMDF	141.965.865,00	157.376.899,00	157.371.637,01
0053 - Assistência Médica e Odontológica aos bombeiros e dependentes do CBMDF	141.965.865,00	157.376.899,00	157.371.637,01
Total	141.965.865,00	157.376.899,00	157.371.637,01

* O valor de R\$ 3.535.354,94 destinado à Assistência Médica do CBMDF foi empenhado, mas o valor de R\$ 3.222.783,15 foi liquidado/pago pela UG 170394, quando do lançamento da folha de pagamento mensal, por se tratar de ressarcimento com despesas médico-hospitalares dos usuários do Sistema de Saúde do CBMDF, em atenção ao entendimento da Secretaria do Tesouro Nacional.

A execução da fonte 000 alcançou o índice de 99,99%, revelando elevada eficiência na gestão dos créditos destinados ao sistema de saúde do CBMDF.

4. DIAGNÓSTICO DO DESENVOLVIMENTO DA UNIDADE

Análise das realizações, dificuldades encontradas e perspectivas para o próximo exercício.

Atividades para melhoria da Gestão

Dentre as diversas ações para melhoria da gestão podem-se destacar aquelas voltadas ao aprimoramento do acesso dos usuários ao Sistema de Saúde da Corporação e a aquisição de materiais e equipamentos para ampliar os atendimentos internos nas Policlínicas, permitindo a redução dos gastos externos com as empresas credenciadas.

Concernente às melhorias da gestão faz-se referência à publicação do Novo Edital de Credenciamento, com mudanças significativas nas regras com as credenciadas, tais como a estratégia de fazer editais por especialidades e não mais um único edital abrangendo toda a assistência médica. Esse novo edital traz consigo a expectativa de redução das despesas com os hospitais e clínicas credenciadas, porém, como ainda se encontra em fase de transição do antigo para o novo edital e por serem despesas de difícil aferição, o reflexo dessa estratégia só poderá ser mais precisamente aferido no transcurso dos exercícios seguintes.

Destacam-se também as ações voltadas à sustentabilidade do Sistema de Saúde da Corporação, tais como a otimização dos recursos humanos e da capacidade de atendimento na rede própria, resultando no aumento dos atendimentos internos, a fim reduzir os custos com hospitais e clínicas credenciadas. O referido aumento dos atendimentos realizados pode ser observado na seção "Informações Complementares", alínea "a" (Ações na rede própria da Diretoria de Saúde) do presente Relatório, onde, com exceção do Centro de Capacitação Física, todos os demais órgãos integrantes da Diretoria de Saúde do CBMDF apresentaram aumento dos atendimentos realizados no ano de 2024, comparativamente aos exercícios anteriores.

Com a mesma finalidade de sustentabilidade citada acima realizaram-se ações e programas de prevenção à saúde desenvolvidos na rede própria a fim reduzir os custos com os hospitais e clínicas credenciadas, conforme se observa neste Relatório.

Ressalta-se que essas ações de sustentabilidade não reduzem diretamente os custos da assistência médica do CBMDF, mas atenuam o crescimento dos gastos com as empresas credenciadas do sistema de saúde.

Por fim, assevera-se que a ação de melhoria da gestão mais importante ocorrida no exercício de 2024 foi a redução dos gastos com a Assistência Médica-Odontológica do CBMDF.

Na tabela ilustrativa das Despesas de Exercícios Anteriores (DEA) inserida abaixo demonstra-se que ocorreu a diminuição drástica das despesas de anos anteriores reconhecidas em 2024 (R\$ 5.111.550,10) em relação ao exercício de 2023 (R\$ 17.510.854,75), ou seja, redução de R\$ 12.399.304,65, correspondente a 342%. Esse decréscimo de DEAs refletiu na minoração



GOVERNO DO DISTRITO FEDERAL
Secretaria de Estado de Economia
Secretaria Executiva de Finanças
Subsecretaria de Planejamento Governamental

do orçamento total executado (dotação atualizada) de 2024 (R\$ 178.923.011,00) em comparação com o ano de 2023 (R\$ 183.132.844,00), na ordem 2,35%. Tal fato aponta para o alcance do reequilíbrio orçamentário do sistema de saúde do Corpo de Bombeiros Militar do Distrito Federal.

Descrição	2023	2024
Despesas de Exercícios Anteriores Reconhecidas	17.510.854,75	5.111.550,10

Portanto, espera-se manter e fortalecer o equilíbrio orçamentário do sistema de saúde do CBMDF para o exercício de 2025, direcionando as ações para a garantia da sua sustentabilidade, com busca de medidas que visem a redução dos gastos com a rede credenciada e a economicidade em geral, ao mesmo tempo em que se almeja a valorização, desenvolvimento e expansão da rede assistencial própria.



24904 - FUNDO DE MODERNIZAÇÃO, MANUTENÇÃO E REEQUIPAMENTO DA POLÍCIA MILITAR DO DISTRITO FEDERAL

1. HISTÓRICO DA CRIAÇÃO E COMPETÊNCIAS

Legislação Atualizada e Síntese das Competências

O Fundo de Modernização, Manutenção e Reequipamento da Polícia Militar do Distrito Federal (FUNPM) foi criado por meio da Lei nº 4.077, de 28 de dezembro de 2007, e regulamentado pelo Decreto Distrital nº 31.599 de 16 de abril de 2010, com a finalidade de prover, em caráter complementar, recursos financeiros para a Polícia Militar do Distrito Federal (PMDF), objetivando sua modernização, reequipamento, manutenção, aquisição de bens de consumo e a execução de serviços.

De acordo com o artigo 3º da referida Lei, compete à Polícia Militar do Distrito Federal gerir os recursos do FUNPM, bem como prestar contas anualmente ao Tribunal de Contas do Distrito Federal, dentre outras incumbências descritas na norma.

Compõem o Conselho de Administração do FUNPM o Comandante-Geral da PMDF, o Chefe do Estado Maior, o Corregedor, os Comandantes Regionais de Policiamento, e um representante da sociedade, nos termos do artigo 4º do citado diploma.

O Comandante-Geral exerce a presidência do Conselho. A Comissão Permanente de Alienação de Bens, composta por três militares da PMDF, ficará incumbida de promover, mediante processo específico, a alienação de bens materiais de utilização específica nas atividades de segurança pública do Distrito Federal, nos termos do artigo 7º da referida norma.

FORÇA DE TRABALHO

Servidores	Atividade-Meio (Com cargo em comissão)	Atividade-Fim (Com cargo em comissão)	Atividade-Meio (Sem cargo em comissão)	Atividade-Fim (Sem cargo em comissão)	Total
Efetivos do GDF	0	0	0	0	0
Comissionados sem vínculo efetivo	0	0	0	0	0
Requisitados de órgãos do GDF	0	0	0	0	0
Requisitados de órgãos fora do GDF	0	0	0	0	0
Estagiários	0	0	0	0	0
Menor Aprendiz/Projeto Jovem Candango	0	0	0	0	0
Terceirizados (FUNAP)	0	0	0	0	0
Outros - especificar	0	0	0	0	0
Subtotal	0	0	0	0	0
(-) Cedidos para outros órgãos	0	0	0	0	0
Total Geral	0	0	0	0	0

Força de trabalho já disposta na UO 24.103.



2. REALIZAÇÕES POR PROGRAMA

6217 - SEGURANÇA PARA TODOS

Execução Orçamentária e Financeira

Ação/Subtítulo	Lei	Despesa Autorizada	Empenhado	Liquidado
3029 - MODERNIZAÇÃO E REEQUIPAMENTO DAS UNIDADES DE SEGURANÇA PÚBLICA	8100000,0	34961399,00	9196902,05	9196902,05
0014 - MODERNIZAÇÃO E REEQUIPAMENTO DAS UNIDADES DE SEGURANÇA PÚBLICA-- DISTRITO FEDERAL	8100000,0	34961399,00	9196902,05	9196902,05
TOTAL - 6217 - SEGURANÇA PARA TODOS	8100000,00	34961399,00	9196902,05	9196902,05

Programação Orçamentária Executada

Ação 06.181.6217.3029.0014. Neste programa foram executadas despesas com material de consumo para a manutenção da PMDF bem como a aquisição de materiais permanentes:

1) 22 veículos GM/CHEVROLET – Trailblazer 2.8lt, com proteção balística nível III, tipo *Pick Up* 4x4;

2) Material de mergulho:

- 40 cilindro *scuba* destinados as atividades de mergulho;
- 20 computadores de mergulho;
- 20 conjuntos reguladores de pressão; e
- Compressor de ar respirável.

3) Foi emitida também nota de empenho para aquisição de 6.791 unidades de Pistola calibre 9mm da marca Glock, modelo G19, no valor total de R\$ 10.955.309,11, porém o empenho foi cancelado pelo fato do material não ter sido entregue conforme determina o At. 85 do Decreto 32.598 de 2010, empenho a ser reemitido e executado no ano de 2025.

3. INFORMAÇÕES COMPLEMENTARES

Realizações extraordinárias.

A execução físico-financeira do orçamento da Unidade Orçamentária em questão se deu dentro dos limites legais, de acordo com os créditos concedidos.

4. DIAGNÓSTICO DO DESENVOLVIMENTO DA UNIDADE

Análise das realizações, dificuldades encontradas e perspectivas para o próximo exercício.

A realização da despesa teve o escopo ainda, de forma complementar, de auxiliar a Corporação para seu reequipamento, modernização e manutenção de forma a desonerar os recursos provenientes do Fundo Constitucional do Distrital Federal, que recorrentemente mostram-se insuficientes para a realização da despesa do exercício.

A principal dificuldade encontrada foi quanto à demora de órgãos externos em apurar o superávit financeiro e a consequente abertura de crédito adicional, o que pode atrasar/inviabilizar sua execução dentro do exercício financeiro. Cabe informar ainda que os recursos não utilizados no exercício em análise, serão utilizados no exercício financeiro de 2025, após a apuração do superávit financeiro e a abertura de crédito adicional suplementar



24905 - FUNDO DE MODERNIZAÇÃO, MANUTENÇÃO E REEQUIPAMENTO DO CORPO DE BOMBEIROS MILITAR DO DISTRITO FEDERAL

1. HISTÓRICO DA CRIAÇÃO E COMPETÊNCIAS

Legislação Atualizada e Síntese das Competências

O Fundo de Modernização, Manutenção e Reequipamento do Corpo de Bombeiros Militar do Distrito Federal - FUNCBM - foi instituído pela Lei nº 4.076, de 28 de dezembro de 2007, com a finalidade de prover, em caráter complementar, recursos financeiros para o Corpo de Bombeiros Militar do Distrito Federal, objetivando sua modernização, reequipamento, manutenção, aquisição de bens de consumo e a execução de serviços.

O FUNCBM possui mecanismo específico de funcionamento, possuindo fontes próprias de arrecadação, previstas na Lei nº 4.076/2007:

Art. 2º. Constituem fontes de recursos do FUNCBM:

I - doações em espécie, auxílios e subvenções, procedentes de pessoas naturais ou pessoas jurídicas de direito público, interno ou externo, e de direito privado;

II - dotações consignadas no orçamento do Distrito Federal;

III - produto resultante da alienação de bens materiais de utilização específica nas atividades de segurança pública no Distrito Federal;

IV - recursos provenientes de contratos, convênios, acordos, ajustes e outros instrumentos congêneres relacionados com as atividades do Corpo de Bombeiros Militar do Distrito Federal;

V - recursos transferidos por entidades públicas ou particulares;

VI - rendimentos de seus depósitos bancários ou aplicações financeiras;

VII - recursos provenientes da cobrança da Taxa de Segurança para Eventos e de outras taxas previstas em lei de cuja cobrança os recursos oriundos sejam destinados ao Corpo de Bombeiros Militar do Distrito Federal.

O Fundo detém as seguintes competências e atribuições (art. 3º da Lei nº 4.076/2007):

I – receber as doações;

II – alocar os recursos para o atendimento de demandas específicas das unidades integrantes do Corpo de Bombeiros Militar do Distrito Federal;

III – executar todos os atos de gestão financeira e orçamentária do FUNCBM;

IV – prestar contas ao Tribunal de Contas do Distrito Federal anualmente;

V – desempenhar os demais atos necessários ao fiel cumprimento do disposto nesta Lei.

O FUNCBM é regulamentado pela Portaria nº 13, de 15 de julho de 2020, aprovada pelo Boletim nº 132, de 16 de julho de 2020.

FORÇA DE TRABALHO

Servidores	Atividade-Meio (Com cargo em comissão)	Atividade-Fim (Com cargo em comissão)	Atividade-Meio (Sem cargo em comissão)	Atividade-Fim (Sem cargo em comissão)	Total
Efetivos do GDF	0	0	0	0	0
Comissionados sem vínculo efetivo	0	0	0	0	0
Requisitados de órgãos do GDF	0	0	0	0	0
Requisitados de órgãos fora do GDF	0	0	0	0	0



Servidores	Atividade-Meio (Com cargo em comissão)	Atividade-Fim (Com cargo em comissão)	Atividade-Meio (Sem cargo em comissão)	Atividade-Fim (Sem cargo em comissão)	Total
Estagiários	0	0	0	0	0
Menor Aprendiz/Projeto Jovem Candango	0	0	0	0	0
Terceirizados (FUNAP)	0	0	0	0	0
Outros - especificar	0	0	0	0	0
Subtotal	0	0	0	0	0
(-) Cedidos para outros órgãos	0	0	0	0	0
Total Geral	0	0	0	0	0

O FUNCMB não possui quadro de pessoal próprio, representando, como afirma a lei de criação, apenas a complementação dos recursos para o objetivo institucional.

2. REALIZAÇÕES POR PROGRAMA

0001 - PROGRAMA DE OPERAÇÕES ESPECIAIS

Execução Orçamentária e Financeira

Ação/Subtítulo	Lei	Despesa Autorizada	Empenhado	Liquidado
9093 - OUTROS RESSARCIMENTOS, INDENIZAÇÕES E RESTITUIÇÕES	10000,0	30000,0	8569,87	8569,87
0078 - OUTROS RESSARCIMENTOS, INDENIZAÇÕES E RESTITUIÇÕES-- DISTRITO FEDERAL	10000,0	30000,0	8569,87	8569,87
TOTAL - 0001 - PROGRAMA DE OPERAÇÕES ESPECIAIS	10000,00	30000,00	8569,87	8569,87

Programação Orçamentária Realizada

O subtítulo em comento comporta as despesas com pedidos de ressarcimentos advindos das pessoas físicas e jurídicas que realizaram pagamentos a maior ou em duplicidade nos processos de solicitação de análise de projetos.

No Programa de Operações Especiais, o valor inicialmente previsto na LOA (R\$ 10.000,00) foi suplementado (R\$ 20.000,00) alcançando a despesa autorizada de R\$ 30.000,00. Desse montante, foram empenhados 28,57%.

A execução do programa de trabalho depende de demandas externas, dificultando a previsibilidade do gasto no planejamento orçamentário.

Programação Orçamentária não Executada

Em observância ao disposto na Decisão nº 700/2022, de 09 de março de 2022, proveniente do Tribunal de Contas do Distrito Federal, houve empenho de créditos no subtítulo, não necessitando justificar eventual inexecução da dotação.

6217 - SEGURANÇA PARA TODOS

Execução Orçamentária e Financeira



Ação/Subtítulo	Lei	Despesa Autorizada	Empenhado	Liquidado
3029 - MODERNIZAÇÃO E REEQUIPAMENTO DAS UNIDADES DE SEGURANÇA PÚBLICA	4485296,0	13995168,0	3158022,16	2371062,16
9512 - MODERNIZAÇÃO E REEQUIPAMENTO DAS UNIDADES DE SEGURANÇA PÚBLICA- FUNCBM-DISTRITO FEDERAL	4485296,0	13995168,0	3158022,16	2371062,16
TOTAL - 6217 - SEGURANÇA PARA TODOS	4485296,00	13995168,00	3158022,16	2371062,16

Programação Orçamentária Realizada

As aquisições mais relevantes realizadas com o valor empenhado supracitado foram as seguintes:

OBJETO	VALOR
Macacões de voo, luvas e jaquetas	323.480,00
EPI de Combate a Incêndio Florestal	1.163.790,00
Balaclavas para Combate a Incêndio Urbano	786.960,00
Mangueiras hidráulicas para desencarcerador	462.400,00
Aquisição de Bandeirão	131.850,00
Outras aquisições	8.920,94

Principais aquisições FUNCBM - 2024

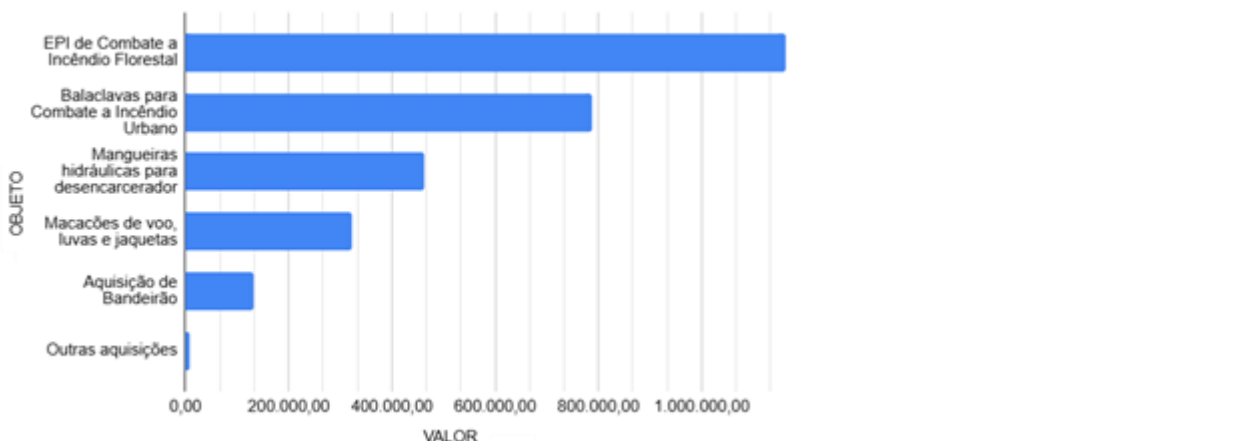

É primordial esclarecer que o montante não empenhado no exercício não representou perda orçamentária, uma vez que ele se converte em saldo passível de apuração de superávit financeiro e consequente reaproveitamento no exercício subsequente, por força do disposto na Lei nº 4.076/2007:

Art. 6º. O saldo positivo do FUNCBM, apurado em balanço, em cada exercício financeiro, será transferido para o exercício seguinte a crédito do mesmo fundo.

Programação Orçamentária não Executada

Em observância ao disposto na Decisão nº 700/2022, de 09 de março de 2022, proveniente do Tribunal de Contas do Distrito Federal, houve empenho de créditos no subtítulo, não necessitando justificar eventual inexecução da dotação.



3. INFORMAÇÕES COMPLEMENTARES

Realizações extraordinárias.

A norma que regula o FUNCBM estabelece que seu Conselho de Administração deve reunir-se ordinariamente a cada seis meses.

Em 2024, as duas reuniões ordinárias do Conselho de Administração do FUNCBM ocorreram nos dias 5 de junho e 10 de dezembro, sendo suas atas publicadas nos Diários Oficiais nº 128, de 8 de julho de 2024, e nº 241, de 18 de dezembro de 2024, respectivamente.

Em 2024, foi apurado um superávit financeiro de R\$ 11.160.621,85, dos quais R\$ 9.529.872,00 foram apurados de exercícios anteriores e R\$ 1.630.749,85 decorreram de arrecadação do próprio ano.

O quadro demonstrativo abaixo representa a série histórica da execução orçamentária e financeira do FUNCBM, possibilitando a análise comparativa temporal dos dispêndios e proporcionando maiores confiabilidade, transparência, comparabilidade e utilidade das informações prestadas:

ITEM / ANO	2020	2021	2022	2023	2024
DOTAÇÃO INICIAL	1.494.076,00	1.384.194,00	4.110.753,00	2.136.137,00	4.495.296,00
DESPESA AUTORIZADA	6.384.297,00	11.039.827,00	12.482.721,00	12.807.469,00	14.015.168,00
TOTAL EMPENHADO	342.436,72	1.726.619,37	5.985.165,73	3.179.221,62	2.843.112,03
EMPENHOS LIQUIDADOS	246.432,52	489.516,27	4.547.886,09	3.093.018,71	2.379.632,03

Série histórica execução FUNCBM (2020-2024)

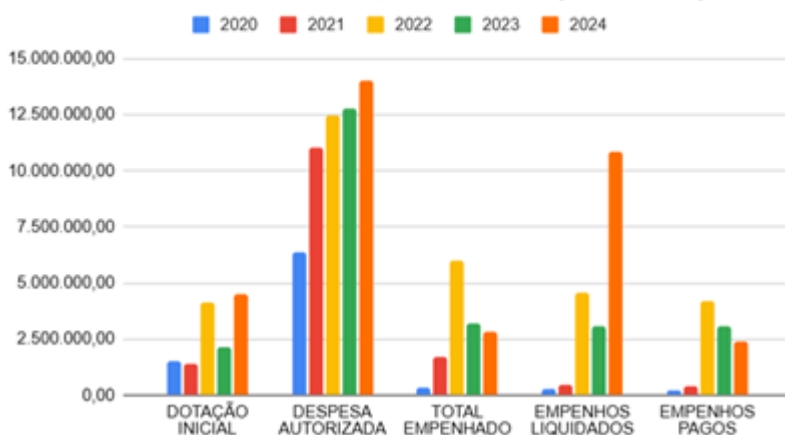

A partir do quadro acima, que apresenta de forma sintética a execução orçamentária e financeira da Unidade Gestora 220905 - Fundo de Modernização, Manutenção e Reequipamento do Corpo de Bombeiros Militar do Distrito Federal (FUNCBM), foi possível realizar uma análise horizontal e vertical dos valores nele apresentados.

Em 2024 a Lei Orçamentária Anual consignou o valor inicial de R\$ 4.495.296,00 para o FUNCBM. Conforme já relatado, foi apurado superávit no exercício findo, culminando na despesa autorizada total na monta de R\$ 14.015.168,00.

Do total autorizado, foram empenhados 20,29% dos créditos. Deste valor empenhado, 83,70% foram liquidados, e o restante foi inscrito em Restos a Pagar, conforme as disposições do Decreto nº 32.598/2010.



4. DIAGNÓSTICO DO DESENVOLVIMENTO DA UNIDADE

Análise das realizações, dificuldades encontradas e perspectivas para o próximo exercício.

O Fundo de Modernização, Manutenção e Reequipamento do Corpo de Bombeiros Militar do Distrito Federal - FUNCBM tem se mostrado relevante fonte de financiamento das despesas de custeio e investimento do CBMDF.

Diante do contexto de recursos cada vez mais escassos, exige-se das instituições o aprimoramento contínuo dos processos e da gestão, com o objetivo de otimizar os gastos e melhorar a qualidade dos serviços prestados à sociedade.

Nesse cenário, embora o Corpo de Bombeiros Militar seja um órgão mantido pela União, conforme o disposto no art. 21, inciso XIV, da Constituição Federal de 1988, o FUNCBM tem desempenhado um papel fundamental na manutenção adequada da Corporação.

Em razão do FUNCBM ser constituído de receitas próprias arrecadadas, e considerando que a legislação que o instituiu possibilita a apuração de excesso de arrecadação e do consequente superávit financeiro, possibilita-se um manejo mais eficiente e flexível das dotações orçamentárias consignadas ao CBMDF.

Para o exercício de 2025, a expectativa do Conselho de Administração do Fundo é de realizar modificações na legislação a fim de elevar as receitas arrecadadas com os serviços de engenharia de incêndio e pânico, tendo em vista a elevada defasagem das taxas cobradas atualmente pela Corporação. Tal fato permitirá, por consequência, que haja um incremento das arrecadações do FUNCBM.



24906 - FUNDO DE MODERNIZAÇÃO, MANUTENÇÃO E REEQUIPAMENTO DA POLÍCIA CIVIL DO DISTRITO FEDERAL DF

1. HISTÓRICO DA CRIAÇÃO E COMPETÊNCIAS

Legislação Atualizada e Síntese das Competências

Nos termos do Art. 1º da Lei Complementar nº 751/2007, o Fundo de Modernização, Manutenção e Reequipamento da Polícia Civil do Distrito Federal – FUNPCDF, tem a finalidade de prover, em caráter complementar, recursos financeiros para a Polícia Civil do Distrito Federal, objetivando sua modernização, reequipamento, manutenção, a aquisição de bens de consumo e a execução de serviços.

Atualmente constituem fontes de recursos do FUNPCDF (Art. 2º da LCP 751/2007):

I – doações em espécie, auxílios e subvenções procedentes de pessoas naturais ou pessoas jurídicas de direito público, interno ou externo, e de direito privado;

II – dotações orçamentárias consignadas no orçamento do Distrito Federal;

III – contratos, convênios, acordos, ajustes e outros instrumentos congêneres relacionados com as atividades da Polícia Civil do Distrito Federal;

IV – arrecadações da taxa de expediente dos atos administrativos relacionados com os serviços de segurança pública da Polícia Civil do Distrito Federal, previstas no art. 27, IV, da Lei Complementar nº 264, de 14 de dezembro de 1999;

V – alienações de bens apreendidos e arrecadados no âmbito da Polícia Civil do Distrito Federal, de propriedade não identificada e mantidos sob a responsabilidade da Polícia Civil do Distrito Federal por prazo não inferior a doze meses;

VI – alienações de bens apreendidos e arrecadados pelas unidades integrantes da Polícia Civil do Distrito Federal e doados pelos legítimos proprietários, herdeiros, sucessores ou seus procuradores;

VII – recursos transferidos por entidades públicas ou particulares e dotações orçamentárias ou créditos adicionais que lhe venham a ser atribuídos;

VIII – juros bancários de seus depósitos ou aplicações financeiras.

IX – alienações de bens materiais de utilização nas atividades de Polícia Civil do Distrito Federal. (Inciso acrescido(a) pelo(a) Lei Complementar 853 de 27/09/2012)

X – destinação de bens, direitos e valores decorrentes de perda judicial, exceto os direitos do lesado e do terceiro de boa-fé, e aqueles destinados a outros fundos instituídos por lei; (Inciso acrescido(a) pelo(a) Lei Complementar 966 de 31/03/2020)

XI – receita proveniente da tarifa de inscrição em concurso público para ingresso na carreira Delegado de Polícia do Distrito Federal e na carreira Policial Civil do Distrito Federal. (Inciso acrescido(a) pelo(a) Lei Complementar 966 de 31/03/2020)

FORÇA DE TRABALHO

Servidores	Atividade-Meio (Com cargo em comissão)	Atividade-Fim (Com cargo em comissão)	Atividade-Meio (Sem cargo em comissão)	Atividade-Fim (Sem cargo em comissão)	Total
Efetivos do GDF	0	0	0	0	0
Comissionados sem vínculo efetivo	0	0	0	0	0
Requisitados de órgãos do GDF	0	0	0	0	0
Requisitados de órgãos fora do GDF	0	0	0	0	0



Servidores	Atividade-Meio (Com cargo em comissão)	Atividade-Fim (Com cargo em comissão)	Atividade-Meio (Sem cargo em comissão)	Atividade-Fim (Sem cargo em comissão)	Total
Estagiários	0	0	0	0	0
Menor Aprendiz/Projeto Jovem Candango	0	0	0	0	0
Terceirizados (FUNAP)	0	0	0	0	0
Outros - especificar	0	0	0	0	0
Subtotal	0	0	0	0	0
(-) Cedidos para outros órgãos	0	0	0	0	0
Total Geral	0	0	0	0	0

Nos termos do Art. 3º da LCP 751/2007, compete à Polícia Civil do Distrito Federal gerir os recursos do FUNPCDF, podendo receber as doações, alocar os recursos para o atendimento de demandas específicas das unidades integrantes da Polícia Civil do Distrito Federal e executar todos os atos de gestão financeira e orçamentária do FUNPCDF. Assim, o FUNPCDF não possui bens ou quadro de pessoal próprio.

A LCPC nº 751/2007 também instituiu o Conselho de Administração do Fundo de Modernização, Manutenção e Reequipamento da Polícia Civil do Distrito Federal – FUNPCDF, órgão de deliberação coletiva, vinculado à Polícia Civil do Distrito Federal, cujo funcionamento se dá nos termos da Resolução nº 01, de 22 de agosto de 2022, que "aprova o Regimento Interno do Conselho de Administração do Fundo de Modernização, Manutenção e Reequipamento da Polícia Civil do Distrito Federal – FUNPCDF."

2. REALIZAÇÕES POR PROGRAMA

0001 - PROGRAMA DE OPERAÇÕES ESPECIAIS

Execução Orçamentária e Financeira

Ação/Subtítulo	Lei	Despesa Autorizada	Empenhado	Liquidado
9093 - OUTROS RESSARCIMENTOS, INDENIZAÇÕES E RESTITUIÇÕES	2,0	2,0	0	0
0002 - OUTROS RESSARCIMENTOS, INDENIZAÇÕES E RESTITUIÇÕES--DISTRITO FEDERAL	2,0	2,0	0	0
TOTAL - 0001 - PROGRAMA DE OPERAÇÕES ESPECIAIS	2,00	2,00	0,00	0,00

Programação Orçamentária não Executada

9093 - Outros Ressarcimentos, Indenizações e Restituições

Direção da PCDF decidiu não executar ação no exercício 2024.

6217 - SEGURANÇA PARA TODOS

Execução Orçamentária e Financeira

Ação/Subtítulo	Lei	Despesa Autorizada	Empenhado	Liquidado
----------------	-----	--------------------	-----------	-----------



1569 - DESENVOLVIMENTO DOS PROGRAMAS NACIONAIS DE SEGURANÇA PÚBLICA	100000,0	1100992,0	0	0
0003 - DESENVOLVIMENTO DOS PROGRAMAS NACIONAIS DE SEGURANÇA PÚBLICA-- DISTRITO FEDERAL	100000,0	1100992,0	0	0
3029 - MODERNIZAÇÃO E REEQUIPAMENTO DAS UNIDADES DE SEGURANÇA PÚBLICA	1027065,0	37062761,00	0	0
0013 - MODERNIZAÇÃO E REEQUIPAMENTO DAS UNIDADES DE SEGURANÇA PÚBLICA-- DISTRITO FEDERAL	1027065,0	37062761,00	0	0
3098 - REFORMA DE UNIDADES POLICIAIS E DELEGACIAS	2,0	2,0	0	0
0005 - REFORMA DE UNIDADES POLICIAIS E DELEGACIAS--DISTRITO FEDERAL	2,0	2,0	0	0
4220 - GESTÃO DE RECURSOS DE FUNDOS	4000000,0	7002974,0	289228,34	289228,34
0009 - GESTÃO DE RECURSOS DE FUNDOS - FUNPCDF - DISTRITO FEDERAL	4000000,0	7002974,0	289228,34	289228,34
TOTAL - 6217 - SEGURANÇA PARA TODOS	5127067,00	45166729,00	289228,34	289228,34

Programação Orçamentária Realizada

Em 2024 os recursos do FUNPCDF viabilizaram a continuidade da execução do Contrato nº 61/2022 - celebrado com a UnB/FINATEC, que tem como objeto Curso de Mestrado Profissional em Gestão Pública, área de concentração em Gestão Pública e Territórios, na modalidade presencial, com 370h/a, destinado à capacitação e à qualificação de 25 servidores efetivos da PCDF.

Programação Orçamentária não Executada

Considerações acerca da programação estabelecida para o exercício, os resultados alcançados e justificativas para o não atingimento dos objetivos e metas programadas – Decisão 700/2022-TCDF

1569 - Desenvolvimento dos Programas Nacionais de Segurança Pública

Quanto aos recursos da UO 24.906 – FUNPCDF, cumpre destacar que citadas ações apresentaram execução inferior a programação estabelecida, porém se tratam de recursos vinculados oriundos de taxas que são executados de forma suplementar aos recursos disponibilizados no Fundo Constitucional do Distrito Federal. Como se tratam de recursos vinculados, os recursos não executados no FUNPCDF em um exercício compõem *superavit* para abertura de crédito adicional no ano seguinte.

3098 - Reforma de Unidades Policiais e Delegacias

Cumpre salientar que o art. 71 da lei 4.320/64 - a qual compila normas gerais de direito financeiro - assevera que os fundos públicos devem ter a finalidade de alcançar seus respectivos objetivos, o que lhes justifica a existência. No caso específico do FUNPCDF, conforme previsto no art. 1º da Lei Complementar n.º 751 de 28/12/2007, este tem a "finalidade de prover", e "em caráter complementar", as necessidades da Polícia Civil do Distrito Federal. Contudo, por não possuir personalidade jurídica, não se atribui ao FUNPCDF objetivos e metas programadas relacionados ao Planejamento Governamental (PPA 2024-2027)



3. INFORMAÇÕES COMPLEMENTARES

Realizações extraordinárias.

3.1 Inovações em processos de trabalho relativos à emissão da carteira de identidade, bem como número de carteiras de identidade emitidas (1ª e 2ª vias)

Considerando que a maior parte dos recursos do FUNPCDF são oriundos das taxas pagas para emissão de segunda via de carteiras de identidades, destaca-se como realização extraordinária a emissão de 372.069 carteiras de identidade no ano de 2024, alcançando uma média de 31.005 identidades por mês.

A quantidade de carteiras de identidade impressas reflete a capacidade operacional do Instituto de Identificação, levando-se em conta o quadro de servidores, a infraestrutura e a quantidade de equipamentos disponíveis. Destaca-se a efetividade do Contrato nº firmado pela PCDF com a empresa de soluções, para a prestação dos serviços de atendimento e cadastro de requerentes, emissão e entrega de documentos oficiais nos postos de identificação, que assegurou uma média mensal de 31.000 (trinta e uma mil) carteiras de identidade emitidas no ano de 2024, superando a média mensal do ano de 2023 que foi de 22.741 (vinte e duas mil e setecentos e quarenta e um) em mais de 36%, demonstrando um crescimento contínuo após a assinatura de novo contrato, ocorrido no final do mês de agosto de 2023. Se compararmos ao ano de 2022, quando não havia ainda a terceirização no atendimento ao público, temos um crescimento de aproximadamente 65%, já que a média mensal naquele ano era de 19.058 (dezenove mil e cinquenta e oito) identidades emitidas.

3.1.1. Inovações na identificação civil

Aquisição de nova solução ABIS (Automated Biometric Identification System): no dia 30 de agosto de 2024 foi assinado Contrato, por meio do qual a PCDF adquiriu uma nova solução ABIS em substituição a em uso pelo Instituto de Identificação, cujo contrato findou em 21/12/2024. A nova solução irá permitir a continuidade na prestação de um serviço de excelência por parte da Polícia Civil do Distrito Federal tanto nos serviços de emissão da Carteira de Identidade Nacional – CIN, quanto na ajuda na resolução de crimes através da pesquisa multibiométrica forense, seja na identificação de fragmentos de impressões digitais e ou palmares em locais de crime, quanto na identificação de pessoas nesses locais por meio da comparação facial. A nova solução está entre as mais bem ranqueadas no NIST-FBI (*Federal Bureau of Investigation* do Departamento de Justiça dos Estados Unidos/*National Institute of Standards and Technology at the U.S. Department of Commerce*). Utilizado como referência para contratações de soluções ABIS. Desde a assinatura do contrato até a presente data foram tomadas medidas objetivando-se a implantação da nova Solução ABIS prevista para entrar em plena operação a partir do primeiro mês de 2025:

Primeiramente, organizou-se a infraestrutura do Data Center localizado na DITEC para o recebimento da migração da base de dados do IDDF. Foi realizado o levantamento de requisitos de Hardware e sistemas para implantação do novo sistema ABIS, assim como a validação de Software.

No mês de novembro de 2024 iniciaram-se os treinamentos para habilitar os servidores na utilização das ferramentas do novo sistema. O treinamento consistirá em três etapas. A primeira teve como objetivo um conhecimento amplo das novas soluções por meio de uma apresentação geral a fim de preparar os servidores para a segunda fase do treinamento in loco.

Sistema de Agendamento: No mês de novembro de 2024, o II passou a utilizar o Sistema de Agendamento para agendar os requerentes que são atendidos no Posto de Identificação da SEDE do Instituto. Esse sistema agenda foi desenvolvido por Papiloscopistas Policiais lotados na SPEI/II que além de trazer organização e praticidade para os agendamentos, possibilita também realizar uma pré-triagem para verificar se há divergência nos dados cadastrais dos requerentes com a Receita Federal do Brasil (RFB), o qual passou a ser requisito essencial



para emissão da nova identidade. O Sistema de Agendamento ainda permite diferenciar os agendados em 3 (três) tipos de serviços: Identidade Civil, Identidade Funcional PCDF e Identidade Funcional Externa. No momento do agendamento, também, é possível visualizar 4 (quatro) status do CPF na RFB: regular, pendente de regularização, suspenso e cancelado.

Acesso ao Cadastro da Pessoa com Deficiência do DF (CADPCD): De acordo com o anexo II do Decreto nº 10.977/2022, a Carteira de Identidade Nacional (CIN) pode contemplar 5 (cinco) símbolos de pessoas com deficiência (PcD), símbolo internacional de acesso, símbolo internacional de pessoas com deficiência visual, símbolo internacional de pessoas com deficiência auditiva, símbolo mundial de conscientização do Transtorno do Espectro Autista e símbolo de pessoa com deficiência intelectual. A fim de atender e cumprir este Decreto, o Instituto de Identificação em parceria com Governo do Distrito Federal implementou em julho de 2024 o procedimento que viabilizou a inclusão das simbologias de pessoa com deficiência na nova Carteira de Identidade Nacional (CIN). Os referidos ícones estão disponíveis no Portal de Serviços do GDF/Cadastro da Pessoa com Deficiência do DF (CADPCD), em que todos os papiloscopistas policiais foram cadastrados para ter acesso e realizar o procedimentos para inclusão das simbologias conforme o Decreto.

Posto de Identificação do Aeroporto: No dia 20 de maio de 2024, foi inaugurado um novo Posto Policial no Aeroporto Internacional de Brasília Presidente Juscelino Kubitschek da PCDF, e junto a ele, inaugurou-se o Posto de Identificação Biométrica nº 12 (PIB 12) para emissão de carteiras de identidade civil CIN.

3.1.2. Programa "identidade solidária"

A Seção de Operações Papiloscópicas Externas - SOPE do Instituto de Identificação, por meio do programa "Identidade Solidária", atuou continuamente para levar o serviço móvel de emissão da Carteira de Identidade Nacional a diversas ações sociais promovidas pelos Poderes Executivo, Legislativo e Judiciário do Distrito Federal, bem como a entidades particulares que acolhem e prestam assistência a pessoas com comorbidades e deficiências limitantes, emitindo 5.905 identidades em diversas ações sociais do GDF.

3.1.3. Identidade nas Escolas

O Projeto Piloto Identidade nas Escolas foi criado e planejado visando a emissão da primeira via da CIN de estudantes, preferencialmente, na faixa etária de 12 (doze) anos, que estão iniciando os anos finais do ensino fundamental da rede pública de ensino do DF. Essa faixa etária foi escolhida por se tratar de um público em que se inicia a obrigatoriedade de se portar um documento de oficial com foto, além de ser uma população que tem mais dificuldade de acesso a um posto fixo de identificação. A primeira etapa do projeto piloto foi desempenhada nos dias 12 e 13 de novembro de 2024, nas dependências da instituição de ensino definida pela Secretaria de Estado de Educação do Distrito Federal: Centro Educacional nº 02, localizado em Brazlândia/DF. A ação foi bem-sucedida, com a realização de 89 (oitenta e nove) atendimentos e com a experiência pretende-se imprimir os ajustes necessários e os aprimoramentos indispensáveis para o pleno alcance dos objetivos apresentados no Plano de Trabalho definido. Para 2025 o projeto terá continuidade.

3.1.4. Laudos e informações periciais

Quanto à informação do quantitativo de laudos demandados via Memorando, o Instituto de Identificação recebeu 5.307 (cinco mil trezentos e sete) documentos solicitando exames ao Instituto de Identificação e 100% (cem por cento) deles foi atendido e respondido através de Laudo e/ou Informação Pericial sendo emitidos um total de 16.817 laudos no exercício de 2024.

4. DIAGNÓSTICO DO DESENVOLVIMENTO DA UNIDADE

Análise das realizações, dificuldades encontradas e perspectivas para o próximo exercício.

Durante o exercício de 2024, o Fundo de Modernização, Manutenção e Reequipamento da Polícia Civil do Distrito Federal foi contemplado por meio da Lei Orçamentária Anual do Distrito



Federal (Lei Distrital 7.212/2022) com recursos no valor de R\$ 5.127.069,00 (cinco milhões, cento e vinte e sete mil, e sessenta e nove reais), não obstante, foi aberto superávit de exercícios anteriores em favor do FUNPCDF da ordem de R\$ 40.039.662,00 (quarenta milhões, trinta e nove mil, seiscentos e sessenta e dois reais), restando autorizados até o encerramento do exercício R\$ 45.166.731,00 (quarenta e cinco milhões, cento e sessenta e seis mil, setecentos e trinta e um reais), dos quais foram empenhados R\$ 289.228,34 (duzentos e oitenta e nove mil, duzentos e vinte e oito reais e trinta e quatro centavos), valor este integralmente liquidado no exercício de 2024.

Dificuldades encontradas e perspectivas para o próximo exercício:

Os recursos do FUNPCDF são oriundos de taxas (tributos vinculados) e se tratam de receitas vinculadas à manutenção e funcionamento, de forma suplementar, da PCDF, contexto em que o valor não utilizado no exercício financeiro gera superávit para o exercício seguinte. Contudo, revela-se como desafio aumentar a assertividade da execução orçamentária do FUNPCDF, assim como aprimorar os atuais mecanismos de arrecadação das taxas e recursos que são carreados ao FUNPCDF.



24909 - FUNDO DE SEGURANÇA PÚBLICA DO DISTRITO FEDERAL

1. HISTÓRICO DA CRIAÇÃO E COMPETÊNCIAS

Legislação Atualizada e Síntese das Competências

O Fundo de Segurança Pública do Distrito Federal – FUSPDF foi criado pela Lei n.º 6.242, de 20 de dezembro de 2018, com o intuito de apoiar projetos nas áreas de segurança pública e de prevenção à violência, enquadrados nas diretrizes do Plano de Segurança Pública do Distrito Federal.

O FUSPDF é administrado por um Conselho de Administração, composto por 12 (doze) membros, sendo eles: o Secretário de Estado de Segurança Pública do Distrito Federal, que o presidirá; o Secretário de Estado da Casa Civil do Distrito Federal; o Secretário de Estado de Economia do Distrito Federal; o Diretor-Geral da Polícia Civil do Distrito Federal; o Comandante Geral da Polícia Militar do Distrito Federal; o Subsecretário da Administração Geral da Secretaria de Estado de Segurança Pública do Distrito Federal, que atuará como o ordenador de despesas; o Subsecretário de Segurança Cidadã, o Subsecretário de Operações Integradas e o Subsecretário de Gestão da Secretaria de Estado de Segurança Pública do Distrito Federal; dois membros escolhidos, sendo um dentre os presidentes dos Conselhos Comunitários de Segurança e o outro um representante do Conselho Distrital de Segurança Pública do Distrito Federal.

O FUSPDF apoia projetos para a modernização e o reequipamento dos órgãos e das instituições de segurança pública do Distrito Federal; a manutenção da ordem pública e da incolumidade das pessoas, do patrimônio, do meio ambiente e de bens e direitos; as ações de prevenção à violência e à criminalidade; as atividades de concessão de medidas protetivas em favor de pessoas em situação de vulnerabilidade; os atos de estímulo à capacitação e à qualificação dos profissionais de segurança pública do Distrito Federal; o encorajamento de ações nas áreas de qualidade de vida e de segurança dos servidores que compõem o sistema de segurança pública do Distrito Federal; entre outros, visando a eficiência e a celeridade nos serviços de segurança pública prestados à sociedade do Distrito Federal.

FORÇA DE TRABALHO

Servidores	Atividade-Meio (Com cargo em comissão)	Atividade-Fim (Com cargo em comissão)	Atividade-Meio (Sem cargo em comissão)	Atividade-Fim (Sem cargo em comissão)	Total
Efetivos do GDF	0	0	0	0	0
Comissionados sem vínculo efetivo	0	0	0	0	0
Requisitados de órgãos do GDF	0	0	0	0	0
Requisitados de órgãos fora do GDF	0	0	0	0	0
Estagiários	0	0	0	0	0
Menor Aprendiz/Projeto Jovem Candango	0	0	0	0	0
Terceirizados (FUNAP)	0	0	0	0	0
Outros - especificar	0	0	0	0	0
Subtotal	0	0	0	0	0



Servidores	Atividade-Meio (Com cargo em comissão)	Atividade-Fim (Com cargo em comissão)	Atividade-Meio (Sem cargo em comissão)	Atividade-Fim (Sem cargo em comissão)	Total
(-) Cedidos para outros órgãos	0	0	0	0	0
Total Geral	0	0	0	0	0

Os servidores responsáveis pela gestão do Fundo de Segurança Pública do Distrito Federal – FUSPDF, pertencem ao Quadro da Secretaria de Estado de Segurança Pública do Distrito Federal, (UO – 24.101) informado pela COGEP/SUEGEP.

2. REALIZAÇÕES POR PROGRAMA

6217 - SEGURANÇA PARA TODOS

Execução Orçamentária e Financeira

Ação/Subtítulo	Lei	Despesa Autorizada	Empenhado	Liquidado
3866 - CONSTRUÇÃO DE ESPAÇOS COM MÚLTIPLAS FUNÇÕES	0	3105409,0	2882019,03	2882019,03
0003 - CONSTRUÇÃO DE ESPAÇOS COM MÚLTIPLAS FUNÇÕES- - PLANO PILOTO	0	3105409,0	2882019,03	2882019,03
4220 - GESTÃO DE RECURSOS DE FUNDOS	37438352,0	147404271,00	31833116,15	27762685,53
0010 - GESTÃO DE RECURSOS DE FUNDOS-FUNDO DE SEGURANÇA PÚBLICA-SSP-DISTRITO FEDERAL	37438352,0	147404271,00	31833116,15	27762685,53
TOTAL - 6217 - SEGURANÇA PARA TODOS	37438352,00	150509680,00	34715135,18	30644704,56

Programação Orçamentária Executada

Construção de Espaços com Múltiplas Funções

O Programa viabilizou o projeto que tinha como objetivo a construção do Centro de Atenção Biopsicossocial da Secretaria de Estado de Segurança Pública do Distrito, que visa melhorar a qualidade de vida dos servidores da pasta e tendo como consequência uma melhor prestação de serviços aos cidadãos de Brasília.

A ação constante deste Programa proporcionou condições que viabilizou a construção de espaço com múltiplas funções em terreno próprio da SSPDF, proporcionando aos servidores um atendimento de excelência ao servidor que necessita de apoio biopsicossocial, e consequentemente, um serviço de excelência para a segurança pública do DF.

Gestão de Recursos de Fundos



O Programa viabilizou ações e projetos, no intuito de combater e prevenir à criminalidade no DF, bem como, melhorar a qualidade dos serviços prestados aos cidadãos, através de ações de Capacitação de Profissionais da Segurança Pública e Fortalecimento das Instituições de Segurança Pública do DF.

As ações constantes deste Programa proporcionam as condições que viabilizam importantes aquisições de bens, materiais e serviços para a melhoria da segurança pública do DF.

O Programa viabilizou ações e projetos, no intuito de combater e prevenir à criminalidade no DF, bem como, melhorar a qualidade dos serviços prestados aos cidadãos, através de ações de Capacitação de Profissionais da Segurança Pública e Fortalecimento das Instituições de Segurança Pública do DF.

As ações constantes deste Programa proporcionam as condições que viabilizam importantes aquisições de bens, materiais e serviços para a melhoria da segurança pública do DF.

Os recursos utilizados pelo Fundo de Segurança Pública do Distrito Federal – FUSPDF ao longo de 2024, foram distribuídos em eixos para incentivo financeiro das ações:

- Eixo Enfrentamento à Criminalidade Violenta – ECV;
- Eixo Enfrentamento à Violência contra a Mulher – EVCVM;
- Eixo Valorização dos Profissionais de Segurança Pública – VPSP;
- Eixo Melhoria da Qualidade de Vida do Profissional de Segurança Pública – MQVPSP;
- Eixo Fortalecimento das Instituições de Segurança Pública – FISP;
- Eixo Plano Nacional de Segurança nas Escolas – PNSE; e,
- Eixo Redução da Mortes Violentas Intencionais - RMV.

Estes Eixos foram custeados com os recursos do Fundo Nacional de Segurança Pública – FNSP, localizado no Ministério da Justiça e Segurança Pública-MJSP.

O Programa viabilizou ações e projetos, no intuito de combater e prevenir à criminalidade no DF, visando aumentar a produtividade e a qualidade dos serviços prestados aos cidadãos, através de ações de Capacitação de Profissionais da Segurança Pública e Fortalecimento das Instituições de Segurança Pública do DF.

As ações constantes deste Programa proporcionam as condições que viabilizam importantes aquisições de bens, materiais e serviços para a melhoria da segurança pública do DF.

Os recursos utilizados pelo Fundo de Segurança Pública do Distrito Federal – FUSPDF ao longo de 2023, foram distribuídos nos seguintes eixos para incentivo financeiro das ações: Eixo Enfrentamento à Criminalidade Violenta, Eixo Valorização dos Profissionais de Segurança Pública e Eixo Fortalecimento das Instituições de Segurança Pública, que foram custeados com os recursos do Fundo Nacional de Segurança Pública – FNSP.

- Eixo: Enfrentamento À Criminalidade Violenta

O eixo Enfrentamento à Criminalidade Violenta é composto de ações direcionadas ao reaparelhamento e à modernização das instituições de segurança pública, com vistas à prevenção e à repressão qualificada e à redução da criminalidade violenta e de enfrentamento ao crime organizado no Distrito Federal.

No âmbito do Distrito Federal, as ações de Enfrentamento à Criminalidade Violenta visaram a adoção de medidas voltadas para redução e controle da violência e da criminalidade, ampliando a percepção de segurança e proteção da sociedade do Distrito Federal.

No tocante ao enfrentamento às diversas formas de violência, destaca-se a realização da Conferência Distrital de Segurança Pública – CONFEDISP, evento de excelência que contou a presença de diversas autoridades e experts na temática Segurança Pública.

Destaca-se o investimento na aquisição de viaturas para renovação da frota da SSP, modernização do parque tecnológico, com aquisição de licenças de utilização do pacote Office 365 licenciado pela Microsoft, desenvolvendo e atualizando, a Infraestrutura de Tecnologia da Informação da Secretaria de Estado de Segurança Pública.



Recursos do Fundo de Segurança Pública nesta temática também incrementou a estrutura do sistema de Vídeo Monitoramento Urbano no Distrito Federal, ações como esta, que possibilitam a ampliação da percepção de segurança e proteção social da sociedade.

Quadro 01 - Aquisições

DESCRIÇÃO	QTD	VALOR PAGO(R\$)
Aquisição de viaturas descaracterizadas para a frota da SSPDF	09	1.038.923,91
Aquisição de Licenças Permanentes da Microsoft para utilização do pacote Office 365	VR	596.372,85
Aquisição de materiais para uso no Projeto de Videomonitoramento Urbano - PVU	VR	845.674,15
Aquisição de cabos de internet para a Subsecretaria de Modernização Tecnológica - SMT.	VR	6.840,00
Aquisição de Equipamentos de Proteção Individual - EPI, para o o Projeto de Videomonitoramento Urbano - PVU.	VR	336.240,00
TOTAL		2.824.050,91

Fonte: SUAG/SSPDF

Quadro 02 - Serviços

DESCRIÇÃO	VALOR PAGO(R\$)
Realização do 1º CONFEDISP	1.038.923,91
Realizações do Projeto de Videomonitoramento Urbano - PVU.	61.317,83
TOTAL	1.437.091,20

Fonte: SUAG/SSPDF

- Eixo: Valorização do Profissional de Segurança Pública

O eixo Valorização do Profissional de Segurança Pública é composto de ações direcionadas ao atendimento às demandas voltadas à saúde do servidor e à evolução das doenças relacionadas ao trabalho, considerando seus aspectos biológicos, psicológicos e sociais.

No âmbito do Distrito Federal, estas ações visam a adoção de medidas voltadas para valorização profissional dos servidores que compõem o Sistema de Segurança Pública do Distrito Federal.

Destaca-se as ações com caráter integrado para analisar e entender os fatores biológicos, psicológicos, sociais, econômicos e ergonômicos, relacionados à promoção da saúde e à prevenção ao adoecimento do servidor civil e militar do Distrito Federal e à organização do trabalho.

Quadro 03 - Aquisições

DESCRIÇÃO	QTD	VALOR PAGO(R\$)
Aquisição de Microscópio Cirúrgico para as Forças de Segurança Pública.	04	548.000,00
Aquisição de Tomógrafo de Córnea para as Forças de Segurança Pública.	01	772.000,00
Aquisição de Endoscópio Rígido para as Forças de Segurança Pública.	01	267.650,00
Aquisição de Ar-condicionado para o Centro de Atenção Biopsicossocial	14	81.365,56
Aquisição de Lâmpada de Feno para as Forças de Segurança Pública	02	108.900,00
TOTAL		1.777.915,56

Fonte: SUAG/SSPDF

Quadro 04 - Capacitação de Profissionais de Segurança Pública

DESCRIÇÃO	VALOR PAGO(R\$)
4º Congresso Nacional de Licitações e Contratos	242.550,00
Congresso Excelência em Gestão e Liderança - CEGEL	240.267,50
V Congresso Brasileiro de Prevenção ao Suicídio	55.000,00
Cursos: Edição de vídeos, Marketing Digital, Design Social Media.	186.750,00
Curso na área de Gestão dos riscos psicossociais e qualidade de vida do trabalhador	60.000,00
Evento na área de Qualidade de Vida do Servidor	113.787,30



TOTAL	898.354,80
--------------	-------------------

Fonte: SUAG/SSPDF

Quadro 05 – Serviços

DESCRIÇÃO	Valor Pago (R\$)
Realização de Exames Clínicos Diversos para os Profissionais da Segurança Pública	253.122,65
TOTAL	253.122,65

Fonte: SUAG/SSPDF

- Eixo: Fortalecimento das Instituições de Segurança Pública

O eixo de Fortalecimento das Instituições de Segurança Pública e Defesa Social compreende o conjunto de ações que buscam ampliar e fortalecer o aparelhamento e a modernização da estrutura e da gestão das instituições de segurança pública e defesa social.

Quadro 06 – Aquisições

DESCRIÇÃO	QTD	VALOR PAGO(R\$)
Aquisição Espectômetro Raman para as Forças de Segurança	01	350.000,00
Aquisição de Firewall para o Parque Tecnológico da SSP	02	1.377.188,99
Aquisição de Viaturas descaracterizadas para a frota a SSP	30	5.513.454,44
Aquisição de Windows Server Datacenter	91	523.403,79
Aquisição de Licenças de Acesso ao Usuário	232	179.400,96
Aquisição de Televisores	04	10.976,00
TOTAL		7.954.424,18

Fonte: SUAG/SSPDF

Quadro 07 – Cursos voltados ao Fortalecimento da Instituição

DESCRIÇÃO	VALOR PAGO(R\$)
Direitos Humanos para Policiais	17.460,00
Ressignificar: Proteção Integral à Mulher	43.960,00
TOTAL	61.420,00

Fonte: SUAG/SSPDF

Descrição	Valor Pago (R\$)
1.MBA em Gestão Financeira: Controladoria, Auditoria e Compliance	477.828,00
2.MBA em Economia e Gestão: Relações Governamentais	81.603,98
3.MBA em Gerenciamento de Projetos	
Curso na área de Gerenciamento de Projeto	81.603,98
Curso na área de formação Executiva em Business Intelligence e Business Analytics	55.000,00
Cursos diversos e disponíveis na Plataforma Allura	
Pós-graduação: Altos estudos em Gestão da Segurança Pública	107.800,00
TOTAL	803.835,96

Fonte: SUAG/SSPDF

Quadro 09 – Serviços / Contratação de Empresas

DESCRIÇÃO	VALOR PAGO(R\$)
Serviço de Licenciamento de Uso e Software Microsoft para utilização do pacote Office 365	1.573.972,56
Serviços ligados ao Projeto de Videomonitoramento Urbano – PVU.	637.402,11
TOTAL	2.211.374,67

Fonte: SUAG/SSPDF

- Eixo: Enfrentamento à Violência Contra a Mulher

As ações a serem desenvolvidas na área temática para o enfrentamento à violência contra a mulher, devem coordenar a prevenção e a repressão qualificada e compreendem:

I - a criação, a ampliação e o aperfeiçoamento:



a) dos programas de prevenção e atendimento às mulheres em situação de violência, como as Patrulhas Maria da Penha; b) da investigação criminal e do atendimento às mulheres vítimas de violência, como as Delegacias Especializadas de Atendimento à Mulher (DEAMs); c) do atendimento às mulheres vítimas de violência em unidades de perícia criminal; e d) das ações de enfrentamento ao feminicídio e ao tráfico e à exploração sexual de mulheres e meninas;

II - a estruturação e o aprimoramento:

a) dos serviços de atendimento de urgência e de emergência de mulheres vítimas de violência; e b) de ações voltadas à proteção da mulher vítima de violência; III - a capacitação de servidores; IV - o desenvolvimento, a aquisição ou o aprimoramento de sistema de gestão de informações a ser integrado ao Sinesp; V - o fomento da mobilização e a participação social; VI- o fomento do enfrentamento da violência contra a mulher e da discriminação de gênero no contexto institucional; VII - a elaboração de planejamento estratégico, modelo de gestão de riscos e de gestão por resultados; e VIII - a realização de pesquisas, de diagnósticos e de estudos.

Quadro 10 – Cursos voltados ao Enfrentamento à Violência contra a Mulher

DESCRIÇÃO	VALOR PAGO(R\$)
Ressignificar: Proteção Integral à Mulher	20.700,00
TOTAL	20.700,00

Fonte: SUAG/SSPDF

Quadro 11 – Capacitação de Profissionais de Segurança Pública

DESCRIÇÃO	VALOR PAGO(R\$)
Enfrentamento da Violência Digital contra a Mulher	75.000,00
TOTAL	75.000,00

Fonte: SUAG/SSPDF

- Eixo: Melhoria da Qualidade de Vida do Profissional de Segurança Pública – MQV

O eixo Melhoria da Qualidade de Vida do Profissional de Segurança Pública é composto de ações direcionadas à melhoria da qualidade de vida dos profissionais de segurança pública, nas áreas de atenção biopsicossocial, de saúde e segurança do trabalho e de valorização profissional.

No âmbito do Distrito Federal, estas ações visam a adoção de medidas voltadas para cursos e palestras voltadas ao desenvolvimento humano dos servidores que compõem o Sistema de Segurança Pública do Distrito Federal.

Quadro 12 – Cursos voltados à Melhoria da Qualidade de Vida

DESCRIÇÃO	VALOR PAGO(R\$)
Gestão de Finanças Pessoais	2.850,00
Palestras sobre Qualidade de Vida do Trabalhador-QVT	88.960,00
TOTAL	91.810,00

Fonte: SUAG/SSPDF

Quadro 13 – Capacitação de Profissionais de Segurança Pública

DESCRIÇÃO	VALOR PAGO(R\$)
Condução de Emergência Operacional em Terrenos Off -Road	9.000,00
Corporate Resource Management - CRM	7.400,00
Comunicação Não Violenta	99.886,00
TOTAL	116.286,00

Fonte: SUAG/SSPDF



Quadro 14 – Serviços/Contratação de Empresa

DESCRIÇÃO	VALOR PAGO(R\$)
Serviço de suporte ao evento OLINSESP	464.059,10
TOTAL	464.059,10

Fonte: SUAG/SSPDF

- Eixo: Plano Nacional De Segurança Nas Escolas – PNSE

O Programa Nacional de Segurança nas Escolas tem como objetivo reduzir a incidência de violências e crimes contra as escolas, por meio do fortalecimento de capacidades institucionais e do aparelhamento das instituições de segurança pública envolvidas. 3.2 São diretrizes do Programa:

- atendimento prioritário, qualificado e humanizado;
- ênfase nas ações de policiamento de proximidade, com foco na resolução de problemas;
- fortalecimento das ações de prevenção e resolução pacífica de conflitos;
- atuação integrada entre a União, os Estados, o Distrito Federal e os Municípios em ações de segurança pública e políticas transversais para a preservação da vida, da integridade e dignidade da pessoa humana;
- formação e capacitação continuada e qualificada dos profissionais de segurança pública, em consonância com a matriz curricular nacional.

Quadro 15 – Aquisições

DESCRIÇÃO	VALOR PAGO(R\$)
Aquisição de viaturas caracterizadas para o Batalhão Escolar	2.007.836,00
TOTAL	2.007.836,00

Fonte: SUAG/SSPDF

- Eixo: Redução das Mortes Violentas Intencionais - RMVI

A área temática voltada à redução das mortes violentas intencionais, enfrentamento ao crime organizado e proteção patrimonial por meio de ações de prevenção de criminalidade e fomento à defesa social, compreende as seguintes diretrizes e ações:

1. o desenvolvimento e a estruturação de soluções para transformação e aprimoramento digital dos órgãos de segurança pública e defesa social, inclusive via registro único de ocorrências e centrais de despacho, a serem integradas ao Sinesp;
2. a utilização de câmeras corporais ou veiculares por profissionais de segurança pública;
3. a prevenção social e situacional da violência;
4. a implementação da nova carteira de identidade nacional;
5. a interoperabilidade entre os sistemas tecnológicos utilizados pelas instituições de segurança pública e defesa social;
6. o policiamento comunitário em áreas com elevada concentração de mortes violentas intencionais e de crimes patrimoniais;
7. o fomento: a) da capacidade de investigação de homicídios, do tráfico de entorpecentes e da lavagem de dinheiro, preferencialmente por meio de Delegacias Especializadas; b) de ações de investigação, de apreensão e de controle de armas de fogo e munições; c) da perícia criminal, nas áreas de cadeia de custódia, medicina legal, genética forense, local de crime, química, papiloscopia, informática e balística; d) das capacidades de atendimento pré-hospitalar e resgate; e) de ações de inteligência; f) da repressão qualificada; e g) de ações de salvamento, busca e resgate;
8. o enfrentamento às organizações criminosas, em especial as relacionadas ao tráfico de entorpecentes e à lavagem de dinheiro;
9. a redução da letalidade policial;
10. o desenvolvimento, a aquisição ou o aprimoramento de sistema de gestão de informações a ser integrado ao Sinesp;
11. a elaboração de planejamento estratégico, modelo de gestão de riscos e de gestão por resultados;



12. a realização e a contratação de serviços de pesquisas, diagnósticos e estudos de segurança pública e defesa social; e
13. a aquisição de equipamentos, materiais e insumos para atividades finalísticas de segurança pública, defesa social, inclusive órgãos de perícia oficial.

Quadro 16 – Aquisições

DESCRIÇÃO	QTD	VALOR PAGO(R\$)
Materiais de Consumo ligados ao Projeto de Videomonitoramento Urbano – PVU.	01	2.590.232,13
Equipamentos ligados ao Projeto de Videomonitoramento Urbano – PVU.	02	5.765,00
TOTAL		2.595.997,13

Fonte: SUAG/SSPDF

Quadro 17 – Cursos voltados à Redução de Mortes Violentas Intencionais

DESCRIÇÃO	VALOR PAGO(R\$)
Atendimento à tentativa de suicídio - CATS	22.250,00
Intervenção em produtos perigosos - CIPP	45.900,00
Prevenção Criminal pelo Design Ambiental	25.860,00
Resgate avançado em incêndio urbano	39.350,00
TOTAL	133.360,00

Fonte: SUAG/SSPDF

Quadro 18 – Capacitação voltada à Redução de Mortes Violentas Intencionais

DESCRIÇÃO	VALOR PAGO(R\$)
MBA em Gestão Pública e Políticas Públicas	81.603,98
11º Encontro Nacional de Obras Públicas	106.200,00
Pós-graduação em Alta Gestão Integrada em Segurança Pública	151.999,98
TOTAL	339.803,96

Fonte: SUAG/SSPDF

Quadro 19 – Serviços/Contratação de Empresa

DESCRIÇÃO	VALOR PAGO(R\$)
Serviços ligados ao Projeto de Videomonitoramento Urbano – PVU.	796.704,87
Curso Milestone	26.000,00
Curso Milestone Avançado	87.500,00
TOTAL	87.500,00

Fonte: SUAG/SSPDF

Estes projetos visam à promoção de ações direcionadas a Modernização e Reequipamento das Forças de Segurança do Distrito Federal, imprescindíveis ao aumento da sensação de segurança por meio do enfrentamento qualificado da criminalidade; à implementação de uma política eficiente de segurança pública; à garantia de maior efetividade das ações de enfrentamento à criminalidade violenta no Distrito Federal.

As Ações apresentadas pelos eixos de Enfretamento à Criminalidade Violenta e de Valorização do Profissional de Segurança Pública, estão em estágio avançado, os quais possibilitarão a criação, estruturação e implantação de cursos, nas plataformas de ensino à distância e/ou semipresencial. Ações que permitirão a promoção de valorização e qualidade de vida dos profissionais de segurança pública, bem como o desenvolvimento de competências profissionais dos agentes públicos que compõem o sistema de segurança pública do Distrito Federal, sendo assim, o FUSPDF, promove o desenvolvimento sistêmico, orgânico, contribuindo para o cumprimento de suas competências previstas em lei.



3. INFORMAÇÕES COMPLEMENTARES

Realizações extraordinárias.

Não se aplica.

4. DIAGNÓSTICO DO DESENVOLVIMENTO DA UNIDADE

Análise das realizações, dificuldades encontradas e perspectivas para o próximo exercício.

O Fundo de Segurança Pública do Distrito Federal – FUSPDF, tem como princípios a valorização dos profissionais de segurança pública; a proteção aos direitos humanos; eficiência nas atividades das organizações envolvidas; resolução pacífica de conflitos; participação e controle social; produção de conhecimento sobre segurança pública; transparência e emprego integrado e eficiente de tecnologias da informação e comunicação, aumentando a sensação de segurança por meio de enfrentamento qualificado à criminalidade e desenvolvendo uma gestão eficiente e focada em resultados, mediante o fortalecimento da inteligência na segurança pública do Distrito Federal.

No exercício de 2023, o FUSPDF possibilitou a concretização de projetos, ações e serviços executados com o objetivo de promover resultados diretos e/ou indiretos na redução dos índices de criminalidade e no aumento da sensação de segurança da população do Distrito Federal.

Os recursos utilizados apoiaram projetos, ações e serviços alinhados com as iniciativas e os objetivos dos eixos de Enfrentamento à Criminalidade Violenta e de Valorização do Profissional de Segurança Pública, bem como com os Planos Nacional e Distrital de Segurança Pública.

Em suma, o FUSPDF é um importante mecanismo de financiamento de ações do Estado voltadas à preservação da ordem pública e da incolumidade das pessoas e do patrimônio público, bem, como à valorização e segurança de condições dignas de trabalho aos profissionais de segurança pública do Distrito Federal.

Cumprir ressaltar que todas as transferências fundo a fundo com recursos do Fundo Nacional de Segurança Pública (FNSP) repassados durante às unidades federativas está ao alcance de qualquer cidadão, com o lançamento da primeira etapa da plataforma Segurança Transparente (<https://www.gov.br/mj/pt-br/assuntos/sua-seguranca/seguranca-publica/dgfnsp/seguranca-transparente>).

A criação da ferramenta de *business intelligence* (BI) é uma recomendação do Tribunal de Contas da União e vai ao encontro da proposta do Governo Federal de promover maior transparência em suas ações. Além disso, ela segue o que versa a Lei de Acesso à Informação (Lei nº 12.527/2011), que regulamenta o direito constitucional de qualquer pessoa, física ou jurídica, de ter acesso às informações públicas dos órgãos e entidades.

Como perspectiva para 2025 esta Secretaria pretende executar novos projetos financiados com recursos do Fundo Nacional de Segurança Pública, nos seguintes eixos:

- Eixo Enfrentamento à Criminalidade Violenta – ECV;
- Eixo Enfrentamento à Violência contra a Mulher – EVCVM;
- Eixo Valorização dos Profissionais de Segurança Pública – VPSP;
- Eixo Melhoria da Qualidade de Vida do Profissional de Segurança Pública – MQVPSP;
- Eixo Fortalecimento das Instituições de Segurança Pública – FISP;
- Eixo Plano Nacional de Segurança nas Escolas – PNSE; e,
- Eixo Redução da Mortes Violentas Intencionais - RMV.



25101 - SECRETARIA DE ESTADO DE DESENVOLVIMENTO ECONÔMICO, TRABALHO E RENDA DO DISTRITO FEDERAL

1. HISTÓRICO DA CRIAÇÃO E COMPETÊNCIAS

Legislação Atualizada e Síntese das Competências

A Secretaria de Estado de Desenvolvimento Econômico, Trabalho e Renda do Distrito Federal (SEDET-DF), criada a partir da fusão da Secretaria de Estado do Trabalho do Distrito Federal (Decreto nº 42.517/2021) e da Secretaria de Estado de Desenvolvimento Econômico do Distrito Federal (Decreto nº 39.610/2019), conforme o Decreto nº 44.100, de primeiro de janeiro de 2023, tendo a então Secretaria de Estado de Desenvolvimento Econômico do Distrito Federal sido integrada à Secretaria de Estado de Trabalho do Distrito Federal e, por conseguinte, alterada sua denominação para Secretaria de Estado de Desenvolvimento Econômico, Trabalho e Renda do Distrito Federal.

A Secretaria de Estado de Desenvolvimento Econômico, Trabalho e Renda do Distrito Federal, de forma geral, tem atuação e competência nas seguintes áreas:

- Trabalho, emprego, empreendedorismo e promoção de oportunidades de ocupação e renda para a população do Distrito Federal;
- Sistema público de emprego;
- Qualificação social e profissional, formação, aperfeiçoamento e desenvolvimento profissional;
- Financiamento para pequenos empreendimentos urbanos e rurais;
- Apoio a iniciativas de micro e pequenos empreendedores individuais ou organizados, em associações e cooperativas;
- Ações para os setores de economia solidária, com vistas à geração de trabalho e renda;
- Um acompanhamento sistemático do mercado de trabalho no Distrito Federal;
- Desenvolvimento econômico;
- Indústria, comércio e serviços;
- Áreas, polos e parques de desenvolvimento econômico;
- Políticas de fomento;
- Políticas de incentivo ao desenvolvimento econômico.

De forma específica, a Secretaria de Estado de Desenvolvimento Econômico, Trabalho e Renda do Distrito Federal, na perspectiva do Desenvolvimento Econômico e Social objetiva, entre outros:

- Formular políticas de desenvolvimento econômico com foco na melhoria do ambiente de negócios, na inovação e na atração de investimentos no âmbito do Distrito Federal e de sua Região Integrada de Desenvolvimento do Entorno RIDE;
- Promover e incentivar ações integradas externas para criação, implantação e consolidação das Áreas de Desenvolvimento Econômico;
- Identificar promover e apoiar iniciativas externas para atração e manutenção das empresas beneficiadas por programas vinculados à Secretaria;
- Promover e divulgar ações direcionadas à expansão da atividade econômica no Distrito Federal e na sua RIDE;
- Estabelecer parcerias estratégicas com órgãos e entidades públicas, privadas e intencionais, com o objetivo de fomentar o desenvolvimento econômico no Distrito Federal;
- Apoiar a implementação de programas e iniciativas e orientações à promoção e expansão do comércio exterior;
- Incentivar a dinamização das empresas e agentes de produção instalados ou que venham a se instalar no Distrito Federal;
- Estabelecer parcerias com órgãos do Governo Federal, especialmente com os órgãos do Governo Federal e a Superintendência de Desenvolvimento do Centro Oeste para



viabilizar projetos que promovam melhorias em infraestrutura, geração de empregos e renda no Distrito Federal.

- Fomentar o trabalho, emprego, empreendedorismo e promoção de oportunidades de ocupação e renda para a população do Distrito Federal;
- Fortalecer o sistema público de trabalho;
- Ampliar a qualificação social e profissional, formação, capacitação, aperfeiçoamento e desenvolvimento profissional, para os beneficiários dos programas sociais e grupos sociais vulneráveis;
- Financiar pequenos empreendimentos urbanos e rurais;
- Apoiar as iniciativas de micro e pequenos empreendedores individuais ou organizados em associações e cooperativas;
- Gerir ações para os setores de economia solidária, com vistas à geração de trabalho e renda; e
- Acompanhar sistematicamente o mercado de trabalho no Distrito Federal.

Cabe destacar que a Secretaria vem participar, também, de forma muito particular na elaboração e promoção de políticas públicas destinadas a promover o trabalho e a empregabilidade em segmentos historicamente "excluídos" de políticas públicas específicas, tais como: mulheres, população negra, indígenas, ciganos, minorias étnicas, pessoas com deficiência, idosos, pessoas em situação de rua e comunidade LGBTQIAPN+. Conforme o Decreto no 44.100, de janeiro de 2023, compete à Sedet:

- Fundo para Geração de Emprego e Renda do Distrito Federal e RIDE;
- Fundo do Trabalho do Distrito Federal - FTDF;
- Fundo de Desenvolvimento do Distrito Federal FUNDEFE.

Vinculam-se a Secretaria de Estado de Desenvolvimento Econômico, Trabalho e Renda do Distrito Federal o (os) / a (as):

- Conselho de Trabalho, Emprego e Renda do Distrito Federal CTER-DF.
- Conselho Administrativo do Fundo para Geração de Emprego e Renda do Distrito Federal FUNGER/DF e Região Integrada de Desenvolvimento do Distrito Federal e Entorno - RIDE;
- Conselho Distrital do Cooperativismo e Associativismo;
- Companhia Imobiliária de Brasília TERRACAP;
- Junta Comercial, Industrial e Serviços do Distrito Federal - JUCIS/DF e;
- Conselho de Gestão do Programa de Apoio ao Empreendimento Produtivo do Distrito Federal - COPEP/DF.

Importante informar que o Decreto Nº 43.617, de 02 de agosto de 2022, em seu Art. 6º determina que as atividades relacionadas ao apoio operacional, administrativo, orçamentário e financeiro da então Secretaria de Estado de Desenvolvimento da Região Metropolitana do Distrito Federal, posteriormente denominada Subsecretaria de Desenvolvimento Econômico do Entorno - SUDEN, sejam influenciadas pela Secretaria de Estado de Desenvolvimento Econômico do Distrito Federal, agora denominada Secretaria de Estado de Desenvolvimento Econômico, Trabalho e Renda do Distrito Federal, após o Decreto nº 44.100/2023.

Atualmente, a Secretaria é responsável pelos seguintes equipamentos públicos:

- 18 Agências do Trabalhador;
- 01 Agência do Trabalhador Itinerante;
- 02 Agências de Microcrédito;
- 01 Centro de Formação Profissional Fábrica Social;
- 01 Centro de Formação Profissional Fábrica Social - Pré-Moldados - Anexo II.

No que se refere às alterações de estruturas que ocorreram no ano de 2024, estas foram regulamentadas pelos seguintes decretos:

- DECRETO DISTRITAL nº 45461, de 30/01/2024
- DECRETO DISTRITAL nº 45630, de 22/03/2024
- DECRETO DISTRITAL nº 45730, de 22/04/2024
- DECRETO DISTRITAL nº 45949, de 25/06/2024



- DECRETO DISTRITAL nº 45976, de 02/07/2024
- DECRETO DISTRITAL nº 46090, de 01/08/2024
- DECRETO DISTRITAL nº 46250, de 11/09/2024
- DECRETO DISTRITAL nº 46262, de 13/09/2024
- DECRETO DISTRITAL nº 46423, de 21/10/2024
- DECRETO DISTRITAL nº 46590, de 28/11/2024
- DECRETO DISTRITAL nº 46642, de 16/12/2024
- DECRETO DISTRITAL nº 46667, de 23/12/2024
- DECRETO DISTRITAL nº 46682, de 26/12/2024

FORÇA DE TRABALHO

Servidores	Atividade-Meio (Com cargo em comissão)	Atividade-Fim (Com cargo em comissão)	Atividade-Meio (Sem cargo em comissão)	Atividade-Fim (Sem cargo em comissão)	Total
Efetivos do GDF	19	11	13	31	74
Comissionados sem vínculo efetivo	252	88	0	1	341
Requisitados de órgãos do GDF	7	28	1	2	38
Requisitados de órgãos fora do GDF	1	0	0	0	1
Estagiários	0	0	0	0	0
Menor Aprendiz/Projeto Jovem Candango	0	0	0	0	0
Terceirizados (FUNAP)	0	0	0	0	0
Outros - especificar	0	0	0	0	0
Subtotal	279	127	14	34	454
(-) Cedidos para outros órgãos	0	0	0	24	24
Total Geral	279	127	14	10	430

A Secretaria de Estado de Desenvolvimento Econômico, Trabalho e Renda do Distrito Federal dispôs de 454 servidores em sua força de trabalho até 31 de dezembro de 2024, que também é utilizada, em tempo parcial, para a gestão e manutenção do Fundo de Desenvolvimento do Distrito Federal FUNDEF, Fundo do Trabalho do Distrito Federal FTDF e Fundo de Gestão de Emprego e Renda Funger. Desse total de 454 servidores, 24 servidores estão cedidos para outros órgãos do Governo do Distrito Federal, totalizando 430 servidores atuantes em atividades laborativas nesta Pasta.

No referido levantamento apresentado no quadro supracitado, esta Secretaria possui 50 servidores efetivos que respondem a 11,01% do total de 454, sendo 19 servidores ocupantes de cargo em comissão atuando em atividade-meio; 11 servidores com cargo em comissão atuando em atividade-fim; 13 servidores sem cargo em comissão atuando em atividade-meio e 07 servidores sem cargo em comissão atuando em atividade-fim.

Quanto aos servidores ocupantes de cargos comissionados e sem vínculo com a administração pública, os mesmos estão distribuídos da seguinte forma: 252 servidores atuando em atividade-meio e 89 servidores atuando em atividade-fim, totalizando 341 servidores (75,11% do total).

A Secretaria possui 38 servidores requisitados de órgãos do Governo do Distrito Federal totalizando 8,37% do total, sendo 7 servidores que desempenham atividades laborativas na



área-meio e são ocupantes de cargos em comissão, 28 servidores em atividade-fim e sem cargos em comissão, 01 servidor sem cargo em comissão atuando em atividade-meio e 02 servidores sem cargos em comissão atuando em atividade-fim.

A pasta não dispõe de informações detalhadas sobre a lotação dos servidores "cedidos para outros órgãos", seja em Atividade-meio ou Atividade-fim. O total de servidores cedidos foi alocado no campo "Atividade-Fim", de pró-forma.

2. REALIZAÇÕES POR PROGRAMA

0001 - PROGRAMA DE OPERAÇÕES ESPECIAIS

Execução Orçamentária e Financeira

Ação/Subtítulo	Lei	Despesa Autorizada	Empenhado	Liquidado
9041 - CONVERSÃO DE LICENÇA PRÊMIO EM PECÚNIA - SERVIDOR INATIVO	200000,0	200000,00	0	0
0141 - CONVERSÃO DE LICENÇA PRÊMIO EM PECÚNIA - SERVIDOR INATIVO-SECRETARIA DE ESTADO DE ECONOMIA E DESENVOLVIMENTO SUSTENTÁVEL-DISTRITO FEDERAL	200000,0	200000,00	0	0
9050 - RESSARCIMENTOS, INDENIZAÇÕES E RESTITUIÇÕES DE PESSOAL	400000,0	400000,00	0	0
0122 - RESSARCIMENTOS, INDENIZAÇÕES E RESTITUIÇÕES DE PESSOAL-SECRETARIA DE ECONOMIA E DESENVOLVIMENTO SUSTENTÁVEL-DISTRITO FEDERAL	400000,0	400000,00	0	0
9093 - OUTROS RESSARCIMENTOS, INDENIZAÇÕES E RESTITUIÇÕES	700000,0	550000,00	327283,90	327283,90
0080 - OUTROS RESSARCIMENTOS, INDENIZAÇÕES E RESTITUIÇÕES--DISTRITO FEDERAL	550000,0	550000,00	327283,90	327283,90
0098 - OUTROS RESSARCIMENTOS, INDENIZAÇÕES E RESTITUIÇÕES-DISTRITO FEDERAL-DISTRITO FEDERAL	150000,0	0,00	0	0
9127 - CONVERSÃO DE LICENÇA PRÊMIO EM PECÚNIA - SERVIDOR ATIVO	824000,0	0,00	0	0
0010 - CONVERSÃO DE LICENÇA PRÊMIO EM PECÚNIA - SERVIDOR - DISTRITO FEDERAL	500000,0	0,00	0	0
0085 - CONVERSÃO DE LICENÇA PRÊMIO EM PECÚNIA - SERVIDOR ATIVO-DISTRITO FEDERAL-DISTRITO FEDERAL	324000,0	0,00	0	0
TOTAL - 0001 - PROGRAMA DE OPERAÇÕES ESPECIAIS	2124000,00	1150000,00	327283,90	327283,90

PROGRAMA 0001 - PROGRAMA DE OPERAÇÕES ESPECIAIS

Ação 9041.0141 - CONVERSÃO DE LICENÇA PRÊMIO EM PECÚNIA - SERVIDOR INATIVO - Não houve execução porque não houveram conversões de Licença Premio em Pecúnia para Servidores Ativos durante o exercício de 2024.

Ação 9041.0122 - RESSARCIMENTOS, INDENIZAÇÕES E RESTITUIÇÕES DE PESSOAL - Não houve execução porque não houveram ressarcimentos, indenizações e restituições de pessoal durante o exercício de 2024.

Ação 9093.0080 - OUTROS RESSARCIMENTOS, INDENIZAÇÕES E RESTITUIÇÕES - outros ressarcimentos, indenizações e restituições - Distrito Federal, refere-se a ressarcimento ao



Fundo Constitucional do Distrito Federal de 1 (um) servidor cedido da Polícia Civil do Distrito Federal para a SEDET, conforme consta no processo 00052-00001860/2024-11.

Ação 9093.0098 - OUTROS RESSARCIMENTOS, INDENIZAÇÕES E RESTITUIÇÕES - Não houve execução, devido ao subtítulo 0098 (outros ressarcimentos, indenizações e restituições-distrito federal-distrito federal), ter sido executado no **subtítulo 0080**.

Ação 9127.0010 - CONVERSÃO DE LICENÇA PRÊMIO EM PECÚNIA - SERVIDOR ATIVO - Não houve execução porque não houve conversão de licença prêmio em pecúnia para servidor ativo durante o exercício de 2024.

Ação 9127.0085 - CONVERSÃO DE LICENÇA PRÊMIO EM PECÚNIA - SERVIDOR ATIVO - Não houve execução porque não houve conversão de licença prêmio em pecúnia para servidor ativo durante o exercício de 2024.

6203 - GESTÃO PARA RESULTADOS

Execução Orçamentária e Financeira

Ação/Subtítulo	Lei	Despesa Autorizada	Empenhado	Liquidado
9044 - CONSÓRCIO BRASIL CENTRAL	950000,0	950000,00	950000,0	950000,0
0004 - CONSÓRCIO BRASIL CENTRAL-REGIÃO CENTRO-OESTE-DISTRITO FEDERAL	950000,0	950000,00	950000,0	950000,0
TOTAL - 6203 - GESTÃO PARA RESULTADOS	950000,00	950000,00	950000,00	950000,00

PROGRAMA 6203 - GESTÃO PARA RESULTADOS

Ação 9044.0004 - CONSÓRCIO BRASIL CENTRAL - REGIÃO CENTRO-OESTE - DISTRITO FEDERAL - Pagamento de contrato de rateio adm. nº 11/2024 - consórcio interestadual de desenvolvimento do Brasil Central.

6207 - DESENVOLVIMENTO ECONÔMICO

Execução Orçamentária e Financeira

Ação/Subtítulo	Lei	Despesa Autorizada	Empenhado	Liquidado
3678 - REALIZAÇÃO DE EVENTOS	100000,0	0,0	0	0
6122 - APOIO A REALIZAÇÃO DE EVENTOS - 2021	100000,0	0,0	0	0
2661 - FORTALECIMENTO DO COOPERATIVISMO, ASSOCIATIVISMO E ECONOMIA SOLIDÁRIA	300000,0	0,0	0	0
0002 - FORTALECIMENTO DO COOPERATIVISMO, ASSOCIATIVISMO E ECONOMIA SOLIDÁRIA - DISTRITO FEDERAL	300000,0	0,0	0	0
2667 - PROMOÇÃO DE AÇÕES DE QUALIFICAÇÃO SOCIAL PARA PESSOAS VULNERÁVEIS	9365000,0	12750932,00	12664216,14	11803826,24



GOVERNO DO DISTRITO FEDERAL
Secretaria de Estado de Economia
Secretaria Executiva de Finanças
Subsecretaria de Planejamento Governamental

0017 - PROMOÇÃO DE AÇÕES DE QUALIFICAÇÃO SOCIAL PARA PESSOAS VULNERÁVEIS- INTEGRAÇÃO DAS AÇÕES SOCIAIS DE EDUCAÇÃO PROFISSIONAL- DISTRITO FEDERAL	5565000,0	11150932,00	11103675,84	10480146,44
0022 - Fábrica Social 2024	3800000,0	1600000,0	1560540,3	1323679,8
2900 - EXPANSÃO DA OFERTA DE QUALIFICAÇÃO SOCIAL PROFISSIONAL PARA JOVENS E ADULTOS	124575737,0	126097905,00	125939467,49	121382475,25
0009 - EXPANSÃO DA OFERTA DE QUALIFICAÇÃO SOCIAL PROFISSIONAL PARA JOVENS E ADULTOS- QUALIFICA DF- DISTRITO FEDERAL	35000000,0	47448398,00	47361978,36	47361731,30
0017 - EXPANSÃO DA OFERTA DE QUALIFICAÇÃO SOCIAL PROFISSIONAL PARA JOVENS E ADULTOS-RENOVA DF-DISTRITO FEDERAL	83175737,0	78149507,00	78077549,19	73520804,01
7569 - RENOVA DF PP - DISTRITO FEDERAL	1000000,0	500000,0	499939,94	499939,94
7570 - RENOVA DF - 2024	2000000,0	0,0	0	0
7571 - QUALIFICA DF - 2024	900000,0	0,0	0	0
7572 - EXPANSÃO DA OFERTA DE QUALIFICAÇÃO SOCIAL PROFISSIONAL PARA JOVENS E ADULTOS - RENOVADF - NO DISTRITO FEDERAL	1500000,0	0,0	0	0
7573 - APOIO AO PROGRAMA DE QUALIFICAÇÃO SOCIAL PROFISSIONAL - RENOVA DF	1000000,0	0,0	0	0
3096 - CONSTRUÇÃO DE UNIDADE DE ATENDIMENTO	1000000,0	0,0	0	0
0006 - CONSTRUÇÃO DE UNIDADE DE ATENDIMENTO-CONSTRUÇÃO DE UNIDADE DE ATENDIMENTO CENTRO DE QUALIFICAÇÃO.- DISTRITO FEDERAL	1000000,0	0,0	0	0
4102 - APOIO AO TRABALHADOR NO ÂMBITO DO SISTEMA NACIONAL DE EMPREGO	27921671,0	23218158,00	11989108,65	11709589,36
0005 - APOIO AO TRABALHADOR NO ÂMBITO DO SISTEMA NACIONAL DE EMPREGO- MODERNIZAÇÃO DAS AGÊNCIAS DO TRABALHADOR-DISTRITO FEDERAL	1000000,0	0,0	0	0
0006 - APOIO AO TRABALHADOR NO ÂMBITO DO SISTEMA NACIONAL DE EMPREGO-IMO- DISTRITO FEDERAL	25021671,0	23218158,00	11989108,65	11709589,36



GOVERNO DO DISTRITO FEDERAL
Secretaria de Estado de Economia
Secretaria Executiva de Finanças
Subsecretaria de Planejamento Governamental

0019 - Apoio ao Trabalhador - 2024	1900000,0	0,0	0	0
4105 - Estudos, Análises, Avaliação e Monitoramento de Políticas Públicas Estratégicas	1632,0	0,0	0	0
0002 - REALIZAÇÃO DE ESTUDOS E PESQUISAS - ASSESSORAMENTO ESTATÍSTICO	1632,0	0,0	0	0
9107 - TRANSFERÊNCIA FINANCEIRA A ENTIDADES	18580000,0	27298217,00	26243149,12	24115321,95
0058 - TRANSFERÊNCIA FINANCEIRA A ENTIDADES-APOIO AOS PROJETOS DE GERAÇÃO DE EMPREGO E RENDA-DISTRITO FEDERAL	2000000,0	10521015,0	10521014,57	10521014,12
0061 - TRANSFERÊNCIA FINANCEIRA A ENTIDADES - TRANSFERÊNCIA FINANCEIRA A ENTIDADES NO DISTRITO FEDERAL - DISTRITO FEDERAL	0	500000,0	500000,0	500000,0
0111 - TRANSFERÊNCIA FINANCEIRA A ENTIDADES- - FÁBRICA SOCIAL-DISTRITO FEDERAL	1500000,0	1773202,00	1773202,00	1645375,28
0322 - TRANSFERÊNCIA DE RECURSOS PARA PROJETOS DE CAPACITAÇÃO, EMPREENDEDORISMO E GERAÇÃO DE EMPREGO E RENDA EM PROL DA COMUNIDADE DO DISTRITO FEDERAL	4500000,0	4500000,0	4499999,2	4499999,2
0323 - APOIO À PROJETOS DE GERAÇÃO DE EMPREGO E RENDA	3000000,0	5000000,0	4998983,75	3998983,75
0325 - APOIAR PROJETOS PARA CRIAÇÃO DE OPORTUNIDADES DE APRENDIZADO POR MEIO DA CAPACITAÇÃO PARA O INGRESSO NO MERCADO DE TRABALHO	1080000,0	200000,0	0	0
0326 - APOIO A PROJETOS DE QUALIFICAÇÃO PROFISSIONAL DJ	450000,0	0,0	0	0
0328 - PROMOVER CAPACITAÇÃO E EMPREGABILIDADE	500000,0	500000,0	500000,0	0
0329 - TRANSFERÊNCIA FINANCEIRA A ENTIDADES	1350000,0	1200000,0	1199950,32	1199950,32
0330 - TRANSFERÊNCIA FINANCEIRA A ENTIDADES - APOIO AOS PROJETOS DE GERAÇÃO DE EMPREGO E RENDA - DISTRITO FEDERAL	700000,0	100000,0	0	0
0410 - TRANSFERÊNCIA FINANCEIRA A ENTIDADES-APOIO A PROJETOS -DISTRITO FEDERAL	0	600000,0	600000,0	600000,0



GOVERNO DO DISTRITO FEDERAL
Secretaria de Estado de Economia
Secretaria Executiva de Finanças
Subsecretaria de Planejamento Governamental

0017 - TRANSFERÊNCIA FINANCEIRA A ENTIDADES - TRANSFERÊNCIA FINANCEIRA A ENTIDADES - DISTRITO FEDERAL	0	150000,0	0	0
0019 - TRANSFERÊNCIA FINANCEIRA A ENTIDADES - APOIO À PROJETO DE CAPACITAÇÃO PROFISSIONAL EM CEILÂNDIA NORTE - CEILÂNDIA	0	500000,0	500000,0	0
0321 - APOIO A PROJETOS PARA GERAÇÃO DE EMPREGOS	1500000,0	0,0	0	0
0324 - Apoio aos Projetos de Capacitação e Qualificação - 2024	1500000,0	904000,0	300000,0	300000,0
0327 - APOIO AOS PROJETOS DE CAPACITAÇÃO E QUALIFICAÇÃO EM TODO DF- 2024	500000,0	350000,0	349999,28	349999,28
0369 - TRANSFERÊNCIA FINANCEIRA A ENTIDADES- APOIO A PROJETOS-DISTRITO FEDERAL	0	500000,0	500000,0	500000,0
4259 - IMPLEMENTAÇÃO DE POLÍTICAS PÚBLICAS DE ATRAÇÃO DE INVESTIMENTOS EMPRESARIAIS PARA BRASÍLIA (EP)	100000,0	100000,0	0	0
0001 - IMPLEMENTAÇÃO DE POLÍTICAS PÚBLICAS DE ATRAÇÃO DE INVESTIMENTOS EMPRESARIAIS PARA BRASÍLIA	100000,0	100000,0	0	0
4260 - PROMOÇÃO E DIVULGAÇÃO DE BRASÍLIA COMO OPORTUNIDADE DE INVESTIMENTOS EMPRESARIAIS (EP)	100000,0	100000,0	0	0
0001 - PROMOÇÃO E DIVULGAÇÃO DE BRASÍLIA COMO OPORTUNIDADE DE INVESTIMENTOS EMPRESARIAIS EM PROL DA COMUNIDADE	100000,0	100000,0	0	0
5021 - MODERNIZAÇÃO E MELHORIA DA INFRAESTRUTURA DAS ÁREAS DE DESENVOLVIMENTO ECONÔMICO DO DF - PROCIDADES	12700000,0	31987324,00	31753165,00	30318326,31
0003 - MODERNIZAÇÃO E MELHORIA DA INFRAESTRUTURA DAS ÁREAS DE DESENVOLVIMENTO ECONÔMICO DO DF - PROCIDADES-SECRETARIA DE ESTADO DE ECONOMIA E DESENVOLVIMENTO SUSTENTAVEL - DF ENTORNO-DF ENTORNO	12700000,0	31987324,00	31753165,00	30318326,31
TOTAL - 6207 - DESENVOLVIMENTO ECONÔMICO	194744040,00	221552536,00	208589106,40	199329539,11



PROGRAMA 6207 - DESENVOLVIMENTO ECONÔMICO

Ação 3678.6122 - REALIZAÇÃO DE EVENTOS - Não houve empenho no exercício, portanto não foi possível a execução do Programa de Trabalho.

Ação 2661.0002 - FORTALECIMENTO DO COOPERATIVISMO, ASSOCIATIVISMO E ECONOMIA SOLIDÁRIA - Não houve disponibilização do recurso para execução do Programa de Trabalho.

Ação 2667.0017 - PROMOÇÃO DE AÇÕES DE QUALIFICAÇÃO SOCIAL PARA PESSOAS VULNERÁVEIS - referente ao pagamento dos auxílios (alimentação, vale transporte e produção) dos alunos do Programa Fábrica Social.

Ação 2667.0022 - PROMOÇÃO DE AÇÕES DE QUALIFICAÇÃO SOCIAL PARA PESSOAS VULNERÁVEIS - referentes aquisições de máquinas para a Fábrica II.



Ação 2900.0009 - EXPANSÃO DA OFERTA DE QUALIFICAÇÃO SOCIAL PROFISSIONAL PARA JOVENS E ADULTOS-QUALIFICA DF-DISTRITO FEDERAL - Contratação de Prestação de Serviços de qualificação profissional nº 001/2022 celebrado entre o Distrito Federal, por intermédio da Secretaria de Estado do Trabalho e a Empresa PRAXIS PESQUISA DESENVOLVIMENTO E EDUCAÇÃO LTDA. Contrato 001/2022 (103731858), Processo nº 04012-00000212/2021-14, objetivo de qualificar profissionais incluído recursos materiais, humanos, tecnológicos e toda gestão operacional. Foram ofertadas 12.125 vagas do 1º ciclo/2024, sendo 11.591 certificados, 12.600 vagas do 2º ciclo/2024, sendo 11.692 certificados. O principal benefício aumentar a empregabilidade e mudança da situação socioeconômica dos alunos formados.



Ação 2900.0017 - EXPANSÃO DA OFERTA DE QUALIFICAÇÃO SOCIAL PROFISSIONAL PARA JOVENS E ADULTOS-RENOVA DF-DISTRITO FEDERAL - Contratação de empresa/entidade especializada na prestação de serviços de qualificação social e profissional para a realização



de cursos, na forma presencial e itinerante nas Regiões Administrativas do DF. O SERVIÇO NACIONAL DE APRENDIZAGEM INDUSTRIAL/SENAI – Departamento Regional do Distrito Federal através do Contrato nº 003/2022 (86915804), Processos: SENAI (04012-00004422/2021-81) (04012-00002774/2020-11), BRB (04012-00000460/2022-46), UNIFORMES (04012-00002007/2021-93), TRANSPORTE (04012-00003387/2021-83), LANCHE (04012-00003205/2022-55), BANHEIRO (04012-00004224/2021-18), SEGURO-ACIDENTE (04012-00001512/2020-30), MATERIAIS (04012-00002644/2022-41) (04012-00002642/2022-51). Foram realizados cursos de capacitação profissional - Auxiliar de Manutenção. Sendo ofertados 5.513 (até o 3º Ciclo) e emitidos Nº de certificados: 4.788. O principal benefício aumentar a empregabilidade e mudança da situação socioeconômica dos alunos formados.



Ação 2900.7569 – RENOVA DF PP - DISTRITO FEDERAL - Contratação de empresa/entidade especializada na prestação de serviços de qualificação social e profissional para a realização de cursos, na forma presencial e itinerante nas Regiões Administrativas do DF. O SERVIÇO NACIONAL DE APRENDIZAGEM INDUSTRIAL/SENAI – Departamento Regional do Distrito Federal através do Contrato nº 003/2022. Foram realizados cursos de capacitação profissional - Auxiliar de Manutenção. Sendo ofertados 5.513 (até o 3º Ciclo) e emitidos Nº de certificados: 4.788. O principal benefício aumentar a empregabilidade e mudança da situação socioeconômica dos alunos formados.

Ação 2900.7570 - EXPANSÃO DA OFERTA DE QUALIFICAÇÃO SOCIAL PROFISSIONAL PARA JOVENS E ADULTOS - Emendas Federais constantes do Caderno de Emendas 2025, aguardando liberação para uso.

Ação 2900.7571 - EXPANSÃO DA OFERTA DE QUALIFICAÇÃO SOCIAL PROFISSIONAL PARA JOVENS E ADULTOS - Emendas Federais constantes do Caderno de Emendas 2025, aguardando liberação para uso.

Ação 2900.7572 - EXPANSÃO DA OFERTA DE QUALIFICAÇÃO SOCIAL PROFISSIONAL PARA JOVENS E ADULTOS - Emendas Federais constantes do Caderno de Emendas 2025, aguardando liberação para uso.

Ação 2900.7573 - EXPANSÃO DA OFERTA DE QUALIFICAÇÃO SOCIAL PROFISSIONAL PARA JOVENS E ADULTOS - Emendas Federais constantes do Caderno de Emendas 2025, aguardando liberação para uso.

Ação 3096.0006 - CONSTRUÇÃO DE UNIDADE DE ATENDIMENTO-CONSTRUÇÃO DE UNIDADE DE ATENDIMENTO CENTRO DE QUALIFICAÇÃO – DISTRITO FEDERAL - Não consta valor de saldo de empenho, de forma que não foi possível a execução do Programa de Trabalho.

Ação 4102.0005 - APOIO AO TRABALHADOR NO ÂMBITO DO SISTEMA NACIONAL DE EMPREGO - Não houve execução do Programa de Trabalho por não ter havido empenho do recurso no exercício.

Ação 4102.0006 - APOIO AO TRABALHADOR NO ÂMBITO DO SISTEMA NACIONAL DE EMPREGO - Processo: 00431-0000001038/2018-11 - Aluguel de imóvel, serviço (logística,



distribuição de alimentos) e Processo: 04035-000003167/2042-43 - Aquisição de cestas de alimentos, aluguel de imóvel, serviço (logística, distribuição de alimentos).

Ação 9107.0058 - TRANSFERÊNCIA FINANCEIRA A ENTIDADES - As entidades apoiadas no âmbito do Programa foram a ASSOCIAÇÃO BRASILEIRA DE COMUNICAÇÃO, CULTURA, ESPORTE E LAZER - ABCCEL responsável pelo projeto QUALIFICA DF MÓVEL - Processo: 04012-00001998/2022-78 e a CÁRITAS ARQUIDIOCESANA DE BRASÍLIA, responsável pelo Projeto Lab-Inclui - Processo SEI nº 04012-00003164/2020-35.

Ação 9107.0061 - TRANSFERÊNCIA FINANCEIRA A ENTIDADES - SEMANA DO EMPREENDEDORISMO FEMININO - EMPODERA DF - Parceria firmada entre a Secretaria de Estado de Desenvolvimento Econômico, Trabalho e Renda do Distrito Federal e o Instituto Conecta Brasil. Processo nº 04035-00010504/2024-59, por meio do termo de fomento Nº 10/2024, valor global R\$ 1.850.0000,00. O Projeto "SEMANA DO EMPREENDEDORISMO FEMININO - EMPODERA DF", visa promover através de uma programação que celebre a diversidade envolvendo palestras, exposições, valorizando o empreendedorismo como ferramenta de transformação social e potencializar a geração de renda para mulheres empreendedoras. O acesso do público ao evento será realizado através de inscrições feitas na página dedicada ao evento, seguidas da leitura de um QR code na entrada para controle de acesso. Estima-se 1050 pessoas nos dias do evento. Se encontra em fase de execução.



Ação 9107.0111 - TRANSFERÊNCIA FINANCEIRA A ENTIDADES - O processo SEI 04012-00001750/2021-26 referente a Termo de Colaboração com o Instituto Viver.

Ação 9107.0322 - TRANSFERÊNCIA FINANCEIRA A ENTIDADES - Projeto Jornada da Mulher Trabalhadora – Capacitação e Profissionalização Feminina - 04035-00001536/2024-63.

Ação 9107.0323 - TRANSFERÊNCIA FINANCEIRA A ENTIDADES:

- 1ª EDIÇÃO DO FESTIVAL DA CACHAÇA DE BRASÍLIA - Parceria firmada entre a Secretaria de Estado de Desenvolvimento Econômico, Trabalho e Renda do Distrito Federal e o Instituto Brasileiro de Integração, Cultura, Turismo e Cidadania - IBI. Por meio do termo de fomento Nº 01/2024, valor global R\$ 1.699.354,54. O Projeto "1ª EDIÇÃO DO FESTIVAL DA CACHAÇA DE BRASÍLIA", visando o desenvolvimento do segmento de produção de cachaça do Distrito Federal, com expositores de todas as regiões do país, incluindo palestras, treinamentos e rodadas de negócio, fomentando a geração de emprego e renda e ampliando os canais de comercialização dos produtos locais, compreendendo também a realização de apresentações musicais regionais como forma de atrair o público consumidor da cachaça em potencial. 100% dos serviços são fornecidos por empresas instaladas no Distrito Federal, dos recursos aplicados, mais de 85% permanecem no DF, geração de 700 postos de trabalho indiretos e 170 contratações efetuadas diretamente pelo projeto. Se encontra em fase de entrega da prestação de contas.



- **ORIGEM WEEK CHOCOLAT FESTIVAL BRASÍLIA – FEIRA DE ORIGEM E NEGÓCIOS** - Parceria firmada entre a Secretaria de Estado de Desenvolvimento Econômico, Trabalho e Renda do Distrito Federal e o Instituto Casa da Vila. Por meio do termo de fomento Nº 02/2024, valor global R\$ 1.299.630,24. O Projeto "ORIGEM WEEK CHOCOLAT FESTIVAL BRASÍLIA – FEIRA DE ORIGEM E NEGÓCIOS", evento que visa disseminar a cultura do empreendedorismo, da tecnologia e da inovação na cidade de Brasília e entorno do Distrito Federal, de maneira a garantir a sustentabilidade do desenvolvimento local, com foco na cadeia de produtos sustentáveis de origem, desenvolvendo ações preparatórias à implantação de novos negócios sustentáveis, o interesse por novas tecnologias, aumentando o potencial da inovação atrelada ao Empreendedorismo como ferramenta de transformação social e geração de renda. São esperados no máximo 540 inscritos para as palestras e 1.200 inscritos para o espaço COZINHA SHOW. Se encontra em fase de entrega da prestação de contas.



Ação 9107.0325 - TRANSFERÊNCIA FINANCEIRA A ENTIDADES - Emenda parlamentar sem desbloqueio, motivo pelo qual não houve execução do recurso.

Ação 9107.0326 - TRANSFERÊNCIA FINANCEIRA A ENTIDADES - Emenda parlamentar sem desbloqueio, motivo pelo qual não houve execução do recurso.

Ação 9107.0328 - TRANSFERÊNCIA FINANCEIRA A ENTIDADES - A entidade apoiada no âmbito do Programa foi o INSTITUTO CULTURAL E SOCIAL NO SETOR responsável pelo Projeto "Territórios Criativos, Saudáveis e Sustentáveis".

Ação 9107.0329 - TRANSFERÊNCIA FINANCEIRA A ENTIDADES - 3º EDIÇÃO DO ARENA NOIVAS - Parceria firmada entre a Secretaria de Estado de Desenvolvimento Econômico, Trabalho e Renda do Distrito Federal e o Instituto Conecta Brasil. Por meio do termo de fomento Nº 06/2024, valor global R\$ 1.130.000,00. O Projeto "3º EDIÇÃO DO ARENA NOIVAS", evento para promover toda a cadeia de casamentos oferecendo espaços de exposição de produtos e serviços das áreas de ornamentação e gastronomia, desfiles e shows, conectando fornecedores e consumidores do mercado proporcionando experiências reais das principais novidades e tendências em produtos e serviços para casamentos e eventos em geral. São esperados 6.240 visitantes e 362 expositores no evento. Se encontra em fase de análise da prestação de contas.

Ação 9107.0330 - TRANSFERÊNCIA FINANCEIRA A ENTIDADES - Emenda parlamentar sem desbloqueio, motivo pelo qual não houve execução do recurso.

Ação 9107.0410 - TRANSFERÊNCIA FINANCEIRA A ENTIDADES - SEMANA DO EMPREENDEDORISMO FEMININO – EMPODERA DF - Parceria firmada entre a Secretaria de Estado de Desenvolvimento Econômico, Trabalho e Renda do Distrito Federal e o Instituto Conecta Brasil. Por meio do termo de fomento Nº 10/2024, valor global R\$ 1.850.000,00. O Projeto "SEMANA DO EMPREENDEDORISMO FEMININO - EMPODERA DF", visa promover através de uma programação que celebre a diversidade envolvendo palestras, exposições, valorizando o empreendedorismo como ferramenta de transformação social e potencializar a geração de renda para mulheres empreendedoras. O acesso do público ao evento será realizado através de inscrições feitas na página dedicada ao evento, seguidas da leitura de



um QR code na entrada para controle de acesso. Estima-se 1050 pessoas nos dias do evento. Se encontra em fase de execução.

Ação 9107.0017 - TRANSFERÊNCIA FINANCEIRA A ENTIDADES - Emenda parlamentar sem desbloqueio, motivo pelo qual não houve execução do recurso.

Ação 9107.0019 - TRANSFERÊNCIA FINANCEIRA A ENTIDADES - A entidade apoiada no âmbito do Programa foi o INSTITUTO DO CARINHO responsável pelo Projeto "PROCOMUNIDADE DE CAPACITAÇÃO" - CURSO DE ESTÉTICA E BELEZA".

Ação 9107.0321 - TRANSFERÊNCIA FINANCEIRA A ENTIDADES - Emenda parlamentar sem desbloqueio, motivo pelo qual não houve execução do recurso.

Ação 9107.0324 - TRANSFERÊNCIA FINANCEIRA A ENTIDADES - Programa de Trabalho: 11.334.6207.9107.0324, Projeto "CRIATIVA TECH", apresentado pelo Instituto Brasil Startups.

Ação 9107.0327 - TRANSFERÊNCIA FINANCEIRA A ENTIDADES - PROJETO CAFÉ EMPREENDEDOR - Parceria firmada entre a Secretaria de Estado de Desenvolvimento Econômico, Trabalho e Renda do Distrito Federal e a instituição Obras de Assistência e de serviço social da arquidiocese de Brasília. Por meio do termo de fomento Nº 03/2024, valor global R\$ 349.999,28. O Projeto "CAFÉ EMPREENDEDOR", tem como finalidade a inclusão produtiva e geração de renda, por meio de uma oficina de capacitação empreendedora social que tem o propósito de formar 480 pessoas residentes em 8 regiões administrativas no Distrito Federal (Estrutural, Samambaia, Ceilândia, Riacho fundo 1, Riacho Fundo 2, Gama, Paranoá e Sol Nascente). Sendo na RA de Sol Nascente, as oficinas serão realizadas em 2 (dois) locais distintos da cidade, público alvo indivíduos com idade acima de 18 anos, sem distinção de raça, cor ou etnia, predominantemente das classes C e D. A escolaridade mínima exigida é o ensino fundamental incompleto, e serão aceitos matriculados que não tenham como comprovar escolaridade ou residência, não há formando, pois ainda se encontra em execução/apostilamento.



Ação 9107.0369 - TRANSFERÊNCIA FINANCEIRA A ENTIDADES - PARQUE ESTAÇÕES - Parceria firmada entre a Secretaria de Estado de Desenvolvimento Econômico, Trabalho e Renda do Distrito Federal e o Instituto Conecta Brasil. Por meio do termo de fomento Nº 05/2024, valor global R\$ 1.849.958,00. O Projeto "PARQUE ESTAÇÕES", evento que visa potencializar o empreendedorismo, impulsionar o desenvolvimento econômico regional, valorizar a cultura local e promover a inclusão social. O projeto prevê a realização de palestras e a disponibilização de estandes para diversos setores produtivos da cidade nos quais



destacamos as áreas de moda, gastronomia, artesanato e eventos, tudo isso de forma gratuita. Integrando as características visuais distintas de cada estação, o projeto não só revitaliza o espaço, mas também estabelece um ambiente propício para o fomento ao empreendedorismo e o fortalecimento dos negócios locais. Com exposições e venda de artesanato, além de uma vila gastronômica diversificada e espaços dedicados para eventos das mais diversas cadeias produtivas do DF, esta iniciativa cria uma plataforma dinâmica onde empreendedorismo, cultura, lazer e gastronomia se convergem, impulsionando um crescimento econômico sustentável na região. Atingir 30.000 visitantes, 100 expositores locais, contratação de 30 pessoas e 500 empregos indiretos. Se encontra em fase de entrega da prestação de contas.

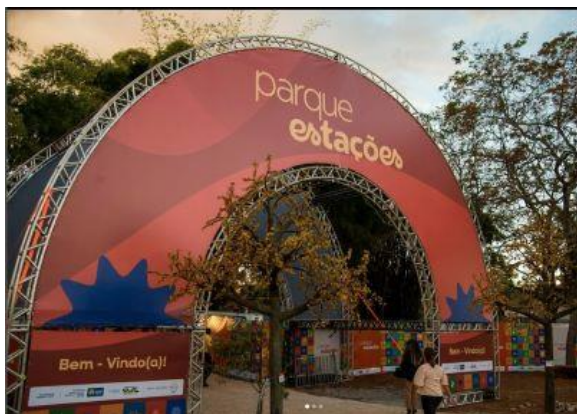

Ação 4259.0001 - IMPLEMENTAÇÃO DE POLÍTICAS PÚBLICAS DE ATRAÇÃO DE INVESTIMENTOS EMPRESARIAIS PARA BRASÍLIA (EP) - Emenda parlamentar sem desbloqueio, motivo pelo qual não houve execução do recurso.

Ação 4260.0001 - PROMOÇÃO E DIVULGAÇÃO DE BRASÍLIA COMO OPORTUNIDADE DE INVESTIMENTOS EMPRESARIAIS (EP) - Emenda parlamentar sem desbloqueio, motivo pelo qual não houve execução do recurso.

Ação 5021.0003 - MODERNIZAÇÃO E MELHORIA DA INFRAESTRUTURA DAS ÁREAS DE DESENVOLVIMENTO ECONÔMICO DO DF - PROCIDADES.

Contrato	Processo pagamento	Objeto	Beneficiados	Resultados alcançados	Público-alvo
51.358/2024	04035-00005520/2024-20	Manutenção e execução de calçadas nas ADEs: ADE de Águas Claras e ADE Bonsucesso em São Sebastião	Empresários das ADEs: ADE Águas Claras e ADE Bonsucesso	Execução de Calçadas Acessíveis nas Áreas de Desenvolvimento Econômico	Empresários das ADEs: ADE Águas Claras e ADE Bonsucesso
51.358/2024	04035-00005520/2024-20	Manutenção e execução de calçadas nas ADEs: ADE do Recanto das Emas, ADE Sul de Samambaia, ADE Setor de Materiais de Construção de Ceilândia, Setor de Indústrias de Ceilândia, ADE Setor de Oficinas (QE 40) do Guará e ADE Setor Placa da Mercedes	Empresários das ADEs: ADE do Recanto das Emas, ADE Sul de Samambaia, ADE Setor de Materiais de Construção de Ceilândia, Setor de Indústrias de Ceilândia, ADE Setor de Oficinas do Guará e ADE Setor Placa da Mercedes	Execução de Calçadas Acessíveis nas Áreas de Desenvolvimento Econômico	Empresários das ADEs: ADE do Recanto das Emas, ADE Sul de Samambaia, ADE Setor de Materiais de Construção de Ceilândia, Setor de Indústrias de Ceilândia, ADE Setor de Oficinas do Guará e ADE Setor Placa da Mercedes



GOVERNO DO DISTRITO FEDERAL
Secretaria de Estado de Economia
Secretaria Executiva de Finanças
Subsecretaria de Planejamento Governamental

51.358/2024	04035-00005520/2024-20	Manutenção e execução de calçadas nas ADEs: ADEs – ADE Polo JK Santa Maria – Trecho 1 e Polo JK Santa Maria – Trechos 2, 5, 6 e 8;	Empresários das ADEs: ADE Polo JK	Execução de Calçadas Acessíveis nas Áreas de Desenvolvimento Econômico	Empresários das ADEs: ADE Polo JK
51.359/2024	04035-00005522/2024-19	Manutenção e execução de calçadas nas ADEs: ADE Núcleo Bandeirante e ADE Setor de Múltiplas Atividades no Gama	Empresários das ADEs: ADE Núcleo Bandeirante e ADE Setor de Múltiplas Atividades	Execução de Calçadas Acessíveis nas Áreas de Desenvolvimento Econômico	Empresários das ADEs: ADE Núcleo Bandeirante e ADE Setor de Múltiplas Atividades

Indicadores de Desempenho por Programa de Governo

Indicador	Unidade	Índice mais recente	Apurado	Period	Desej 1º Ano	Alcanç 1º Ano	Desej 2º Ano	Alcanç 2º Ano	Desej 3º Ano	Alcanç 3º Ano	Desej 4º Ano	Alcanç 4º Ano	Fonte
10727 - RANKING DO ÍNDICE DE CIDADES EMPREENDEDORAS (ICE)	RANKING	4,00	01/12/2022	Anual	10,00	0,00		X		X		X	RANKING PUBLICADO NO ÍNDICE DE CIDADES EMPREENDEDORAS (ICE) PELA EMPRESA ENDEAVOR E/OU ENAP
Justificativa: 2024 - Brasília figura na 4º colocação do Ranking ICE, conforme relatório contido no site https://ice.enap.gov.br/ranking referente ao ano de 2023. O Ranking ICE referente ao ano de 2024 ainda não foi publicado pela Enap, o que impossibilitou o cálculo do índice do atributo. Até o momento, a Enap, responsável pela divulgação dos relatórios, não informou uma data prevista para sua publicação.													
10735 - PARTICIPAÇÃO DAS EMPRESAS EM PROGRAMAS DE INCENTIVOS FISCAIS DO DISTRITO FEDERAL	UNIDADE		01/01/2001	Anual	10,00	11,00		X		X		X	IPEDF/ PDAE(PESQUISA DISTRITAL POR AMOSTRA DE EMPRESAS)
Justificativa: 2024 - Até o final de 2023, 38 empreendimentos haviam aderido ao programa EMPREGA-DF. Durante o ano de 2024, 11 novas empresas aderiram programa, ao passo que 3 foram descredenciadas por descumprimento do Termo de Acordo de Regime Especial (TARE). Além disso, ocorreu também a fusão de duas empresas. Dessa forma, o programa conta atualmente com 45 empresas beneficiadas pelo incentivo fiscal.													
10745 - EMISSÃO DE ATESTADOS DE IMPLANTAÇÃO DEFINITIVOS DO DESENVOLVE/DF	UNIDADE		01/01/2001	Anual	50,00	75,00		X		X		X	SEDET/SUPIEC
Justificativa: 2024 - No ano de 2024 foram emitidos 75 Atestados de Implantação Definitivos. Este atestado é emitido após a verificação de que o empreendimento foi devidamente instalado e está operando conforme os critérios e prazos estabelecidos nas Leis que regem o Programa e no contrato firmado com a Terracap. A obtenção deste atestado geralmente implica que a empresa concluiu a construção, instalação de equipamentos, contratação de pessoal e início das operações de maneira satisfatória. No caso das empresas com CDRU-C vigente ou vencido, com AID emitido, a concessionária pode requerer à Terracap a assinatura da respectiva escritura pública definitiva, implicando no encerramento da participação da concessionária no Programa. A Subsecretaria realizou diversas ações, incluindo ligações telefônicas, e-mails e o envio de mensagens via WhatsApp, com o objetivo de aproximar o contato com o empresário e acelerar o processo de emissão dos atestados de implantação definitiva.													
10762 - ADEQUAÇÃO DO PERFIL DOS TRABALHADORES PARA AS VAGAS OFERTADAS	PERCENTUAL	19,00	01/12/2022	Anual	20,00	12,00		X		X		X	BGIMO - MINISTÉRIO DE TRABALHO E EMPREGO
Justificativa: 2024 - O índice não foi alcançado devido ao aumento considerável da quantidade de vagas disponibilizadas por esta Secretaria, dada a melhoria no desempenho dos servidores no esforço de captação, em resposta ao investimento na capacitação dos servidores vinculados à Central de Atendimento ao Empregador. Ainda, apesar do minucioso trabalho de convocação dos trabalhadores no perfil da vaga e a gestão dos resultados junto aos empregadores, os trabalhadores não comparecem à entrevista de emprego, o que resulta em várias vagas não preenchidas. No que concerne ao elevado índice de absenteísmo dos trabalhadores nos processos seletivos, estes informam que a maior dificuldade encontrada é relacionada a falta de recursos para o transporte. Sendo assim os valores absolutos de 2024 e metodologia de cálculo são: Quantidade de vagas de empregos ocupadas 2024: 5.612/Quantidade de vagas de emprego ofertada SEDET 2024: 44.970/Método de Cálculo: $5.612/44.970 \times 100 = 12\%$ Os valores referentes aos anos anteriores são: Quantidade de vagas de emprego ocupadas 2023: 5.019/Quantidade de vagas de emprego ofertada SEDET 2023: 22.082,5/ $5.019/22.082,5 \times 100 = 23\%$ Quantidade de vagas de emprego ocupadas 2022: 2.535/Quantidade de vagas de emprego ofertada SEDET 2022: 13.564,2/ $2.535/13.564,2 \times 100 = 19\%$													
10867 - TRABALHADORES INSERIDOS EM VAGAS DE EMPREGO EM RELAÇÃO AO TOTAL DE TRABALHADORES ENCAMINHADOS PARA AS VAGAS DE EMPREGO	PERCENTUAL	9,00	01/12/2022	Anual	10,00	8,00		X		X		X	BGIMO - MINISTÉRIO DE TRABALHO E EMPREGO
Justificativa: 2024 - O índice não foi alcançado devido ao aumento considerável na quantidade de encaminhamentos realizados, resultado do esforço progressivo na convocação dos trabalhadores. No entanto, apesar do trabalho de captação ativa dos candidatos, o percentual de abstenção destes nas entrevistas é muito alto, o que repercute diretamente na proporção de trabalhadores inseridos no mercado de trabalho. Sendo assim os valores absoluto de 2024 e metodologia de cálculo são: Quantidade de vagas de emprego ocupadas em 2024: 5.612/Quantidade de trabalhadores encaminhados para entrevista de emprego em 2024: 68.689,6/ $5.612/68.689,6 \times 100 = 8\%$ Os valores referentes ao ano de 2023 são: Quantidade de vagas de emprego ocupadas em 2023: 5.019/Quantidade de trabalhadores encaminhados para entrevista de emprego em 2023: 57.683,5/ $5.019/57.683,5 \times 100 = 8,7\%$													
10875 - PERCENTUAL DE PESSOAS CADASTRADAS PARTICIPANTES DE EVENTOS DA CADEIA PRODUTIVA E ECONOMIA SOLIDÁRIA	PERCENTUAL		01/01/2001	Semestral	50,00	76,00		X		X		X	CADASTRO DA ECONOMIA SOLIDÁRIA E DA CADEIA PRODUTIVA DA SME/SEDET
Justificativa: 2024 - São 1000 pessoas cadastradas pela Economia Solidária e Cadeia Produtiva, dos quais 760 foram beneficiados nas ações de geração de renda, eventos, feiras, exposições, entre outros com o mesmo enfoque. $(760/1000) \times 100 = 76\%$													



6217 - SEGURANÇA PARA TODOS

Execução Orçamentária e Financeira

Ação/Subtítulo	Lei	Despesa Autorizada	Empenhado	Liquidado
2426 - FORTALECIMENTO DAS AÇÕES DE APOIO AO INTERNO E SUA FAMÍLIA	800000,0	634520,00	634518,77	574992,41
0072 - FORTALECIMENTO DAS AÇÕES DE APOIO AO INTERNO E SUA FAMÍLIA-SETRAB-DISTRITO FEDERAL	800000,0	634520,00	634518,77	574992,41
TOTAL - 6217 - SEGURANÇA PARA TODOS	800000,00	634520,00	634518,77	574992,41

PROGRAMA 6217 - SEGURANÇA PARA TODOS

Ação 2426.0072 - FORTALECIMENTO DAS AÇÕES DE APOIO AO INTERNO E SUA FAMÍLIA - Devido a necessidade de complementação da mão de obra por meio de contratação da Fundação de Amparo ao Trabalhador Preso do Distrito Federal – FUNAP/DF, instituição vinculada à Secretaria de Estado de Justiça, Direitos Humanos e Cidadania do Distrito Federal, para prestação de serviços no âmbito da Secretaria de Estado do Trabalho do Distrito Federal, relacionados à execução de atividades de serviços gerais, dentre outras previstos no Decreto nº 24.193/2003 - Programa Reintegra Cidadão. Segundo dados obtidos e estudos realizados nesta área, conclui-se que a economia atinge cerca de cinquenta por cento das despesas com encargos sociais e trabalhistas. Por se tratar também de projeto de ressocialização, este trabalho ajuda a melhorar a autoestima dos presos, estimula o crescimento pessoal, oportuniza o aprendizado de alguns ofícios e incentiva a mudança de vida.

8207 - DESENVOLVIMENTO ECONÔMICO - GESTÃO E MANUTENÇÃO

Execução Orçamentária e Financeira

Ação/Subtítulo	Lei	Despesa Autorizada	Empenhado	Liquidado
8517 - MANUTENÇÃO DE SERVIÇOS ADMINISTRATIVOS GERAIS	12165000,0	9219674,00	9186533,61	7813463,47
0196 - MANUTENÇÃO DE SERVIÇOS ADMINISTRATIVOS GERAIS- SIMPLIFICA PJ- DISTRITO FEDERAL	15000,0	0,0	0	0
9839 - MANUTENÇÃO DE SERVIÇOS ADMINISTRATIVOS GERAIS - 2021	10150000,0	8869674,00	8863310,13	7508089,99
9878 - MANUTENÇÃO DE SERVIÇOS ADMINISTRATIVOS GERAIS - 2024	2000000,0	350000,0	323223,48	305373,48
4088 - CAPACITAÇÃO DE SERVIDORES	100000,0	194020,0	194020,00	194018,56
0098 - CAPACITAÇÃO DE SERVIDORES- SECRETARIA DE ECONOMIA E DESENVOLVIMENTO SUSTENTÁVEL- DISTRITO FEDERAL	50000,0	50000,0	50000,0	50000,0
0005 - CAPACITAÇÃO DE SERVIDORES - DISTRITO FEDERAL	50000,0	144020,0	144020,00	144018,56
8502 - ADMINISTRAÇÃO DE PESSOAL	38718242,0	42518242,00	41838553,27	41508053,27
0007 - ADMINISTRAÇÃO DE PESSOAL - DISTRITO FEDERAL	38718242,0	42518242,00	41838553,27	41508053,27



8504 - CONCESSÃO DE BENEFÍCIOS A SERVIDORES	4496885,0	4496885,00	3355662,89	3343662,89
0003 - CONCESSÃO DE BENEFÍCIOS A SERVIDORES - DISTRITO FEDERAL	4496885,0	4496885,00	3355662,89	3343662,89
1471 - MODERNIZAÇÃO DE SISTEMA DE INFORMAÇÃO	4100000,0	2201768,00	2201765,02	2139113,67
0007 - MODERNIZAÇÃO DE SISTEMA DE INFORMAÇÃO - DISTRITO FEDERAL	4100000,0	2201768,00	2201765,02	2139113,67
2557 - GESTÃO DA INFORMAÇÃO E DOS SISTEMAS DE TECNOLOGIA DA INFORMAÇÃO	2000000,0	1405980,00	1405980,00	1214401,43
0010 - GESTÃO DA INFORMAÇÃO E DOS SISTEMAS DE TECNOLOGIA DA INFORMAÇÃO - DISTRITO FEDERAL	2000000,0	1405980,00	1405980,00	1214401,43
2396 - CONSERVAÇÃO DAS ESTRUTURAS FÍSICAS DE EDIFICAÇÕES PÚBLICAS	850000,0	0,0	0	0
5445 - Conservação das Estruturas Físicas de Edificações Públicas 2024	850000,0	0,0	0	0
3903 - REFORMA DE PRÉDIOS E PRÓPRIOS	3000000,0	2689837,00	2689836,31	2092967,08
0003 - REFORMA DE PRÉDIOS E PRÓPRIOS - DISTRITO FEDERAL	3000000,0	2689837,00	2689836,31	2092967,08
TOTAL - 8207 - DESENVOLVIMENTO ECONÔMICO - GESTÃO E MANUTENÇÃO	65430127,00	62726406,00	60872351,10	58305680,37

PROGRAMA 8207 - DESENVOLVIMENTO ECONÔMICO - GESTÃO E MANUTENÇÃO

Ação 8517.0196 – MANUTENÇÃO DE SERVIÇOS ADMINISTRATIVOS GERAIS- SIMPLIFICA PJ-DISTRITO FEDERAL - Não consta o valor de saldo de empenho, de modo que não é possível a execução do Programa de Trabalho.

Ação 8517.9839 – MANUTENÇÃO DE SERVIÇOS ADMINISTRATIVOS GERAIS e **Ação 8517.9878** – MANUTENÇÃO DE SERVIÇOS ADMINISTRATIVOS GERAIS.

AÇÃO	PROCESSO	OBJETIVO DA AÇÃO, BENEFÍCIO	RESULTADOS ALCANÇADOS E O PÚBLICO-ALVO BENEFICIADO
DESPESAS COM MULTAS DO DER/DF	04035-00000237/2024-10	Regulamentação de veículos pertencente ao patrimônio desta SEDET	Executados em 2024, com alcance aos servidores e usuários desta SEDET
AQUISIÇÃO GÁS	04035-00001834/2024-53	Facilitar o dia-a-dia dos servidores que precisam passar o horas de jornada de trabalho nas dependências das unidades da SEDET e necessitam de insumos para o preparo e aquecimento de café, refeições e similares	Executados em 2024, com alcance aos servidores e usuários desta SEDET
AQUISIÇÃO ÁGUA POTÁVEL	04035-00007245/2024-89	Para atender as necessidades dos servidores e programas no âmbito desta SEDET.	Executados em 2024, com alcance aos servidores e usuários desta SEDET
AQUISIÇÃO PEN DRIVE	04035-00003658/2024-94	Armazenamento backup e transporte de dados	Executados em 2024, com alcance aos servidores e usuários desta SEDET



GOVERNO DO DISTRITO FEDERAL
Secretaria de Estado de Economia
Secretaria Executiva de Finanças
Subsecretaria de Planejamento Governamental

AQUISIÇÃO BOBINA	04035-00001378/2024-41	Substituição de insumos necessários ao funcionamento das máquinas de costura utilizada pelos alunos da Fábrica Social	Executados em 2024, com alcance aos servidores e usuários desta SEDET
AQUISIÇÃO CAIXA DE BOBINA	04035-00001378/2024-41	Substituição de insumos necessários ao funcionamento das máquinas de costura utilizada pelos alunos da Fábrica Social	Executados em 2024, com alcance aos servidores e usuários desta SEDET
AQUISIÇÃO PILHA	04035-00009686/2024-15	Reposição de insumos para aparelhos que necessitam de baterias	Executados em 2024, com alcance aos servidores e usuários desta SEDET
AQUISIÇÃO MÁQUINA DE COSTURA	04035-00007004/2023-59	Aquisição de equipamentos necessários ao funcionamento dos cursos ministrados aos alunos da Fábrica Social	Executados em 2024, com alcance aos servidores e usuários desta SEDET
DESPESAS COM SERVIÇOS DE TELEFONIA FIXA E LONGA DISTÂNCIA	04035-00000976/2024-01 e 0401200002065/2021-17	Necessário para a comunicação entre esta secretaria e seus usuários	Executados em 2024, com alcance aos servidores e usuários desta SEDET
FORNECIMENTO ENERGIA ELÉTRICA BAIXA TENSÃO	04012-00003145/2020-17	Necessário para o funcionamento de todos os equipamentos geridos por energia elétrica	Executados em 2024, com alcance aos servidores e usuários desta SEDET
DESPESAS COM ABASTECIMENTO DE ÁGUA E ESGOTO SANITÁRIO	04012-00003525/2020-43	Necessário para o regular funcionamento das unidades integrantes desta SEDET.	Executados em 2024, com alcance aos servidores e usuários desta SEDET
LOCAÇÃO DE IMÓVEL DA SEDE	04012-00001319/2020-07	Acomodar todas as unidades administrativas desta SEDET	Executados em 2024, com alcance aos servidores e usuários desta SEDET
AQUISIÇÃO DE MATERIAL (EXTENSÃO ELÉTRICA, MICROFONE, ILUMINADOR, CARTÃO DE MEMÓRIA, LENTE CÂMERA, HD, TELEPROMPTER, REBATADOR, DRONE, SWITCHER DE VÍDEO e TRIPÉ)	04035-00002726/2023-17	Insumos necessários para realização dos trabalhos realizados no âmbito da ASCOM/SEDET	Executados em 2024, com alcance aos servidores e usuários desta SEDET
AQUISIÇÃO DE PASSAGENS AÉREAS NACIONAIS	04035-00005630/2024-91 e 04035-00005578/2023-92	Para atender a mobilidade de servidores a serviço desta SEDET	Executados em 2024, com alcance aos servidores e usuários desta SEDET
AQUISIÇÃO PAPEL A4	04035-00003153/2024-20	Suprir o almoxarifado desta SEDET para atender as demandas das unidades	Executados em 2024, com alcance aos servidores e usuários desta SEDET
AQUISIÇÃO LÂMPADA	04035.00009029/2023-97	Suprir o almoxarifado desta SEDET para atender as demandas das unidades	Executados em 2024, com alcance aos servidores e usuários desta SEDET
AQUISIÇÃO MAQUINA DE CORTE, CADEIRA e MÁQUINA DE SUBLIMAÇÃO	04035-00007004/2023-59	Aquisição de equipamentos necessários ao funcionamento dos cursos ministrados aos alunos da Fábrica Social	Executados em 2024, com alcance aos servidores e usuários desta SEDET
AQUISIÇÃO NOTEBOOK, ADAPTADOR e MOCHILA	04035-00006266/2023-04	Suprir o o parque tecnológico desta SEDET, com tecnologia móvel, para atender as demandas das unidades	Executados em 2024, com alcance aos servidores e usuários desta SEDET
AQUISIÇÃO COMPUTADOR/ MONITOR/CABO/MOUSE/SUPORTE	04035-00005315/2023-83	Suprir o o parque tecnológico desta SEDET, com tecnologia e equipamento modernos, para atender as demandas das unidades	Executados em 2024, com alcance aos servidores e usuários desta SEDET
SERVIÇO LOCAÇÃO DE VEÍCULOS AUTOMOTORES S/ MOTORISTA	04035-00009349/2023-47	Para atender a mobilidade de servidores a serviço desta SEDET, na execução de fiscalização e controle dos programas e ações desta pasta.	Executados em 2024, com alcance aos servidores e usuários desta SEDET
DESPESA CONTRATO DE PRESTAÇÃO DE CONTROLE DE PRAGAS	04035-00004777/2023-83	Controle de vetores e pragas urbanas, compreendendo detetização, desinsetização, desratização, descupinização e controle/manejo de pombos, com vistas a atender a Secretaria de Estado de Desenvolvimento Econômico, Trabalho e Renda do Distrito Federal e suas respectivas unidades.	Executados em 2024, com alcance aos servidores e usuários desta SEDET
AQUISIÇÃO TECLADO PARA MEDIÇÃO	04012.00001443/2022-26	Suprir o o parque tecnológico desta SEDET, com tecnologia e equipamento modernos, para atender as demandas das unidades	Executados em 2024, com alcance aos servidores e usuários desta SEDET



GOVERNO DO DISTRITO FEDERAL
Secretaria de Estado de Economia
Secretaria Executiva de Finanças
Subsecretaria de Planejamento Governamental

MANUTENÇÃO PREVENTIVA E CORRETIVA NOS APARELHOS CONDICIONADORES DE AR	04035-00000977/2024-48, 04035-00000976/2024-01 e 04035-00000973/2024-60	Manter os aparelhos de Ar condicionados desta SEDET em pleno funcionamento	Executados em 2024, com alcance aos servidores e usuários desta SEDET
SERVIÇO COM MANUTENÇÃO DE EQUIPAMENTO DE SEGURANÇA	04035-00006589/2023-90	Serviços de manutenção e aquisição de extintores, necessários à segurança das unidades vinculadas a esta SEDET	Executados em 2024, com alcance aos servidores e usuários desta SEDET
DESPESA COM ASSINATURA ANUAL DE ACESSO AO SISTEMA FERRAMENTA DE PESQUISA E COMPARAÇÃO DE PREÇOS	04035-00004551/2023-82	E ASSINATURA E TREINAMENTO DE FERRAMENTA DE PESQUISA E COMPARAÇÃO DE PREÇOS PRATICADOS PELA ADMINISTRAÇÃO PÚBLICA,	Executados em 2024, com alcance aos servidores e usuários desta SEDET
DESPESAS COM EMISSÃO DE CERTIFICADO DIGITAL.	04031.00001038/2018/11	Aplicação no domínio do site desta SEDET pela ASCOM	Executados em 2024, com alcance aos servidores e usuários desta SEDET
AQUISIÇÃO , PINCEL ATÔMICO	04035-00009680/2024-48	Suprir o almoxarifado desta SEDET para atender as demandas das unidades	Executados em 2024, com alcance aos servidores e usuários desta SEDET
AQUISIÇÃO GARRAFA TÉRMICA, TAÇA, PANO DE PRATO E JARRA	04035.00005238/2024-42	Suprir o almoxarifado desta SEDET para atender as demandas das unidades	Executados em 2024, com alcance aos servidores e usuários desta SEDET
AQUISIÇÃO LEITEIRA E GARRAFA TÉRMICA	04035.00004431/2024-66	Suprir o almoxarifado desta SEDET para atender as demandas das unidades	Executados em 2024, com alcance aos servidores e usuários desta SEDET
AQUISIÇÃO JARRA	04035.00011603/2024-58	Suprir o almoxarifado desta SEDET para atender as demandas das unidades	Executados em 2024, com alcance aos servidores e usuários desta SEDET
AQUISIÇÃO GARRAFA	04035-00004431/2024-66	Suprir o almoxarifado desta SEDET para atender as demandas das unidades	Executados em 2024, com alcance aos servidores e usuários desta SEDET
AQUISIÇÃO DE LÁPIS	04035-00009675/2024-35	Suprir o almoxarifado desta SEDET para atender as demandas das unidades	Executados em 2024, com alcance aos servidores e usuários desta SEDET
AQUISIÇÃO PASTA	04035-00009678/2024-79	Suprir o almoxarifado desta SEDET para atender as demandas das unidades	Executados em 2024, com alcance aos servidores e usuários desta SEDET
AQUISIÇÃO GRAMPO	04035-00009677/2024-24	Suprir o almoxarifado desta SEDET para atender as demandas das unidades	Executados em 2024, com alcance aos servidores e usuários desta SEDET
AQUISIÇÃO ELÁSTICO	04035-00009680/2024-48	Suprir o almoxarifado desta SEDET para atender as demandas das unidades	Executados em 2024, com alcance aos servidores e usuários desta SEDET
AQUISIÇÃO PRATO	04035-00009682/2024-37	Suprir o almoxarifado desta SEDET para atender as demandas das unidades	Executados em 2024, com alcance aos servidores e usuários desta SEDET
AQUISIÇÃO AÇUCAREIRO	04035-00009679/2024-13	Suprir o almoxarifado desta SEDET para atender as demandas das unidades	
AQUISIÇÃO FECHADURA	04012-00002042/2022-93	Suprir o almoxarifado desta SEDET para atender as demandas das unidades	Executados em 2024, com alcance aos servidores e usuários desta SEDET
AQUISIÇÃO CARTÃO PVC	04035-00000996/2023-93	Suprir o almoxarifado desta SEDET para atender as demandas das unidades	Executados em 2024, com alcance aos servidores e usuários desta SEDET
AQUISIÇÃO BORRACHA	04035-00011516/2024-09	Suprir o almoxarifado desta SEDET para atender as demandas das unidades	Executados em 2024, com alcance aos servidores e usuários desta SEDET
AQUISIÇÃO LIVRO PROTOCOLO	04035.00011590/2024-17	Suprir o almoxarifado desta SEDET para atender as demandas das unidades	Executados em 2024, com alcance aos servidores e usuários desta SEDET
AQUISIÇÃO HD SSD	04035-00005855/2023-67	Armazenamento backup e transporte de dados	Executados em 2024, com alcance aos servidores e usuários desta SEDET
AQUISIÇÃO GARRAFÃO PARA ÁGUA	04035-00009824/2024-66	Para atender as necessidades dos servidores e programas no âmbito desta SEDET.	Executados em 2024, com alcance aos servidores e usuários desta SEDET



AQUISIÇÃO DE MATERIAL (TIJOLO, TÁBUA, SACO PARA LIXO, FITA, CONE, CIMENTO, AREIA, BRITA)	04012-00003876/2022-16	Aplicação nos cursos ofertados pelo RENOVA/DF	Executados em 2024, com alcance aos servidores e usuários desta SEDET
BARREIRA DE PROTEÇÃO EM ACRÍLICO COM INSTALAÇÃO	04035-00005645/2024-50	para atender as necessidades e segurança dos servidores que trabalham com atendimento ao público no âmbito desta sedet.	Executados em 2024, com alcance aos servidores e usuários desta SEDET

Ação 4088.0098 - CAPACITAÇÃO DE SERVIDORES e **Ação 4088.0005** - CAPACITAÇÃO DE SERVIDORES - Quanto à **Ação 4088.0005 - CAPACITAÇÃO DE SERVIDORES**, seguem informações dos cursos realizados no âmbito da SEDET-DF:

1. Oficina de Planejamento Estratégico Customizado para a Secretaria de Estado de Desenvolvimento Econômico Trabalho e Renda", in company, empenho e/ou liquidado nos seguintes Programa de Trabalho, nº 04.128.8207.4088.0098 e 11.128.8207.4088.0005. 56 (cinquenta e seis) servidores da SEDET participaram do referido curso.
2. Curso de CONTRATAÇÃO DIRETA SEM LICITAÇÃO E SEM PROBLEMAS, empenho e/ou liquidado no Programa de Trabalho, nº 11.128.8207.4088.0005; 04 (quatro) servidores da SEDET participaram do referido curso;
3. Curso para servidores envolvidos na realização de preenchimento da EFD- REINF/E-SOCIAL X DCTFWEB X PER/DCOMP WEB DARF e GRFGTS, empenho e/ou liquidado no Programa de Trabalho, nº 11.128.8207.4088.0005; 08 (oito) servidores da SEDET participaram do referido curso;
4. Curso "APLICANDO A LEI 14.133/2021 – NOVA LEI DE LICITAÇÕES E CONTRATOS ADMINISTRATIVOS (Compreensão e aplicação da nova Lei quanto às fases de planejamento da contratação e de seleção do fornecedor) – Incluindo módulo extra envolvendo tópicos sobre licitação e contratação específicos para Obras Públicas de Engenharia", empenho e/ou liquidado no Programa de Trabalho, nº 11.128.8207.4088.0005; 106 (cento e seis) servidores da SEDET participaram do referido curso;
5. Curso Fundamentos para o Relacionamento Interpessoal e a Gestão de Conflitos na Administração Pública", in company, empenho e/ou liquidado no Programa de Trabalho, nº 11.128.8207.4088.0005; 43 (quarenta e três) servidores da SEDET participaram do referido curso.
6. Curso presencial Gestão e fiscalização de contratos no setor público: Procedimentos, técnicas, responsabilidades, controles, ações e relatórios, sob a perspectiva da cartilha do executor de contratos – Decreto nº 38.934/2018, Decreto nº 44.330/2023, Instrução Normativa nº 05/2017-SEGES/MPDG e da Lei nº 14.133/21", in company, empenho e/ou liquidado no Programa de Trabalho, nº 11.128.8207.4088.0005; 46 (quarenta e seis) servidores da SEDET participaram do referido curso; e
7. Curso sobre Licitações e Contratos Administrativos - "Atualização da NOVA LEI nº 14.133/2021", empenho e/ou liquidado no Programa de Trabalho, nº 11.128.8207.4088.0005; 25 (vinte e cinco) servidores da SEDET participaram do referido curso.

Ação 8502.0007 - ADMINISTRAÇÃO DE PESSOAL: Trata-se da execução do pagamento das remunerações dos servidores lotados e requisitados para SEDET, de acordo com a força de trabalho desta Secretaria.

Ação 8504.0003 - CONCESSÃO DE BENEFÍCIOS: Trata-se dos pagamentos dos benefícios de auxílio alimentação, auxílio transporte, auxílio creche, dos servidores totalizados na Força de Trabalho desta Secretaria.

Ação 1471.0007 - MODERNIZAÇÃO DE SISTEMA DE INFORMAÇÃO e **Ação 2557.0010** - GESTÃO DA INFORMAÇÃO E DOS SISTEMAS DE TECNOLOGIA DA INFORMAÇÃO - Neste sentido, informamos que foi pago o serviço técnicos especializados no planejamento, organização, desenvolvimento, implantação e execução continuada de atividades de atendimento, suporte técnico remoto e presencial a usuários, de soluções Tecnologia da Informação e Comunicação (TIC), bem como suporte especializado para sustentação de todo



ambiente, envolvendo Administração, Operação e Suporte de Rede e Servidores no âmbito da Sede Administrativa e unidades externas.

Ação 2396.5445 - Conservação das Estruturas Físicas de Edificações Públicas 2024 - Emenda não foi desbloqueada pelo parlamentar, motivo pelo qual não houve execução do recurso.

Ação 3903.0003 - REFORMA DE PRÉDIOS E PRÓPRIOS - os recursos alocados foram integralmente destinados às manutenções prediais, tanto corretivas quanto preventivas, abrangendo as dependências da Secretaria e suas unidades vinculadas. As intervenções realizadas tiveram como objetivo principal promover melhorias no ambiente de trabalho, beneficiando diretamente os colaboradores e, de forma indireta, a população atendida. Destaca-se que a priorização das manutenções visou assegurar a funcionalidade, a segurança, o conforto e a plena operacionalidade das unidades, além de garantir a acessibilidade, em conformidade com os padrões normativos e os princípios da eficiência administrativa.

3. INFORMAÇÕES COMPLEMENTARES

Realizações extraordinárias.

AGÊNCIA DE ATENDIMENTO AO TRABALHADOR ITINERANTE

A Agência de Atendimento ao Trabalhador Itinerante, criada nos termos do DECRETO Nº 40.788, DE 19 DE MAIO DE 2020, tem por objetivo executar os serviços oferecidos pelas Agências do Trabalhador de forma descentralizada, na modalidade de atendimento itinerante em locais onde não existe Agência do Trabalhador, Ações Sociais, áreas urbanas e rurais, indígenas, carentes de políticas públicas, oportunizando à comunidade o acesso à Intermediação de Mão de Obra - IMO, Habilitação ao Seguro-Desemprego, Emissão de Carteira de Trabalho Digital - CTPS, Orientação Profissional e Qualificação Profissional e Social, além da oferta de Microcréditos como política de fomento ao empreendedorismo, dentre outros com vistas à garantia do pleno exercício da cidadania.

A Unidade Itinerante realiza eventos dos órgãos da Administração Pública (TJDFT, SEJUS, Administrações Regionais, Defensoria Pública do DF, Justiça Federal, escolas etc.), entidades privadas, ações de acolhimento à população em situação de rua, atendimentos a imigrantes e refugiados, eventos desta Sedet como por exemplo formaturas do RenovaDF, QualificaDF, QualificaDF Móvel, apresentando a carta de serviços da Sedet em diversas regiões administrativas do Distrito Federal.

De janeiro a dezembro a Agência do Trabalhador Itinerante realizou 134 (cento e trinta e quatro) eventos com oferta de vagas de emprego, Programa Cesta do Trabalhador, atendimentos aos empregadores, emissão de CTPS Digital, Inscrições e orientações para os cursos ofertados pela Sedet, Programa PROSPERA (Microcrédito), Seguro-Desemprego, Orientação Profissional, entre outros, totalizando aproximadamente 22.029 pessoas atendidas, conforme a tabela abaixo:

ATENDIMENTOS DA AGÊNCIA ITINERANTE/2024 (134 AÇÕES REALIZADAS)	
MÊS	QUANTIDADE DE PESSOAS ATENDIDAS
JANEIRO	350
FEVEREIRO	1.400
MARÇO	2.080
ABRIL	1.090
MAIO	1.100
JUNHO	7.633
JULHO	620
AGOSTO	4.103
SETEMBRO	717
OUTUBRO	990
NOVEMBRO	1.001
DEZEMBRO	945



TOTAL	22.029
--------------	---------------

A Sedet, objetivando a ampliação dos serviços da unidade itinerante, está instaurando processo administrativo de chamamento público, a fim de firmar com institutos a formalização de Termo de Fomento, para implementar o projeto "SEDET MAIS PERTO DE VOCÊ", o qual disponibilizará carretas com estruturas de atendimentos para ofertar a Carta de Serviços da Sedet em todas as Regiões Administrativas do Distrito Federal, principalmente locais em que não possuem oferta de serviços públicos essenciais a população e de difícil locomoção.

MELHORIAS NAS INSTALAÇÕES DAS AGÊNCIAS DE ATENDIMENTO AO TRABALHADOR

A SEDET está padronizando as unidades de atendimento e a Agência do Plano Piloto II passou por reformas em suas instalações físicas. A Agência do Plano Piloto II está atendendo na nova instalação que conta com espaços modernos com acessibilidade ao público, salas de processos seletivos e a unidade de atendimento está situada na Galeria Oeste próximo à rodoviária do Plano Piloto.

A Sedet, no intuito de entregar a população do Distrito Federal unidades modernas, com comodidade e acessibilidade às Pessoas com Deficiência – PcD's, publicou a Comissão de servidores para procura de imóveis, conforme designada pela Portaria nº 21, de 14 de fevereiro de 2024, com o intuito de celebrar contratos de locação de imóveis não residenciais, nas Regiões Administrativas de Planaltina, Itapoã, Arapoanga, Sol Nascente/ Pôr do Sol e Recanto das Emas.

Os trâmites processuais de locação da Agência do Trabalhador do Itapoã constam no processo SEI nº 04035-00004220/2023-42, o qual a comissão encontrou imóvel não residencial, localizado na Fazendinha Quadra 03, conjunto B, lote 01 e que atualmente está passando por reformas estruturais, em observância ao projeto de modernização dos postos SINE/DF. A nova instalação da Agência do Trabalhador atenderá as cidades do Itapoã, Paranoá e adjacências, trazendo à população e aos servidores maior comodidade, espaço amplo e instalações modernas.

A Agência do Trabalhador do Sol Nascente/Pôr do Sol também se encontra nos trâmites processuais de locação; a comissão encontrou um imóvel não residencial, localizado no SHSN, Chácara 125, Quadra A, Lote 22, lojas 1 e 2, Sol Nascente, Trecho II, para sediar a nova unidade que está passando por reformas estruturais para atender a população.

AÇÕES GOVERNAMENTAIS REFERENTES À IMPLEMENTAÇÃO DE AÇÕES PARA CUMPRIMENTO DA POLÍTICA DISTRITAL PARA A POPULAÇÃO EM SITUAÇÃO DE RUA EM CONJUNTO COM A CASA CIVIL E DEMAIS ÓRGÃOS PÚBLICOS.

A Sedet, em atendimento à Lei Distrital nº 6.691, de 1º de dezembro de 2020, que institui a Política Distrital para a População em Situação de Rua, realiza diversas ações itinerantes em conjunto com a Casa Civil, Centro de Referência Especializado para População em Situação de Rua (Centro Pop), Pop Rua Jud de competência do Tribunal de Justiça do Distrito Federal e Territórios – TJDF, entre outros órgãos governamentais, a fim de assegurar os direitos da população em situação de rua durante situação de emergência ou estado de calamidade pública.

Em cumprimento à política distrital, a Sedet, por meio da agência do trabalhador itinerante, de junho a dezembro de 2024, realizou mais de 137 ações à população de rua juntamente com a Casa Civil, com mais de 550 pessoas em situação de rua abordadas, apresentando a carta de serviços da Secretaria, como por exemplo, vagas de emprego, Cesta do Trabalhador, programas de qualificação profissional como o Renova DF, Qualifica, Qualifica Móvel entre outros, em várias Regiões Administrativas dos Distrito Federal.

No ano de 2024, foram realizadas diversas reuniões internas e externas para implementação de Ações, programas, Planos de Trabalho e fechamento de parcerias visando alcançar os objetivos da SATE, em especial a ampliação das ações de intermediação de mão de obra. E



como resultado dessas ações, obtivemos diversas vagas de empregos de grandes empresas como SUPERMERCADO VIVENDAS, ATACADÃO DIA A DIA, MRV ENGENHARIA, SUPERMERCADO DONA, DROGARIA ROSÁRIO, HAVAN LOJAS DE DEPARTAMENTOS SA, MC DONALD'S, OUTBACK, COCO BAMBU, BIG BOX, ROYAL TULIP BRASÍLIA ALVORADA HOTEL, CARREFOUR COMERCIO E INDUSTRIA, SUPERMERCADO TATICO, entre outros, que trouxeram para a Sedet um aumento significativo de processos seletivos em suas unidades e uma crescente inserção de desempregados no mercado de trabalho.

Esta Pasta tem participação semanalmente das reuniões na Casa Civil, referentes as operações do Protocolo de Ações Integradas nº 001/2024, em cumprimento da Política Distrital para a População em Situação de Rua, estabelecida pelo Decreto Distrital n.º 45.558, de 05 de março de 2024.

Os Programas e Incentivos Econômicos:

PRÓ-DF II: Durante ano 2024, esforços foram concentrados na análise e regularização dos processos pendentes. A equipe técnica da Sedet se empenhou na verificação da documentação necessária para a Revogação de Cancelamento, Convalidação, Migração, Transferência e Adesão ao Desenvolve-DF. Esse processo tem como objetivo a geração de emprego e renda e no final a escrituração dos imóveis junto à Terracap, assegurando que os projetos cumpram suas metas de desenvolvimento econômico e social.

Desenvolve-DF: O programa Desenvolve-DF, através de sua parceria com a Terracap, continuou a realizar licitações inovadoras para a concessão de CDRUs. Essas licitações atraíram novos investimentos, possibilitando o desenvolvimento econômico da região. Desde a criação da lei em 2019, foram licitados 454 imóveis, dos quais 280 foram arrematados, representando um aumento significativo no volume de processos analisados e aprovados durante as reuniões do COPEP.

Dados:

- Emissão de Documentos: 75 Atestados de Implantação Definitiva (AID). 11 Declarações de Cumprimento de Metas (DCM).
- Reuniões COPEP: Análise e aprovação de 418 processos, garantindo eficiência no acompanhamento e execução dos projetos.
- Atendimento Empresarial: 5.489 requisitos registrados. 8121 atendimentos telefônicos e 3.990 presenciais realizados.
- Vitorias Técnicas: Realização de 4.826 vitorias em todas as Áreas de Desenvolvimento Econômico (ADEs), com coleta de dados detalhados sobre a situação dos imóveis e empresas, garantindo o cumprimento das metas dos programas.
- Ações com Empresas Inadimplentes: Realização de 800 interações para repactuação de dívidas, promovendo regularização e continuidade dos investimentos.

O Programa Fábrica Social da SEDET, disposto no Decreto 34.264 de 05 de abril de 2013, que regulamenta o art. 8º-A da Lei nº 4.601, de 14 de julho de 2011, o qual foi acrescido pela Lei nº 5.091, de 03 de abril de 2013, consiste em um Centro de Educação Profissional, criado em abril de 2013, com o objetivo precípuo de promover a cidadania por meio da capacitação e qualificação profissional de pessoas pobres e extremamente pobres do Distrito Federal, inscritas no Cadastro Único dos Programas do Governo Federal – CadÚnico. Nesse contexto, o equipamento encontra-se sob a gestão desta Subsecretaria de Integração de Ações Sociais - SIAS.

Lastreado pelo Decreto nº 41.551 de 02 de dezembro de 2020, "Institui a Política Distrital de Qualificação Social e Profissional – PDQ", com a finalidade de articular órgãos e entidades da administração pública do Distrito Federal, da Região Integrada de Desenvolvimento do Distrito Federal e Entorno - RIDE-DF, do setor privado e da sociedade civil, cujo objetivo é:

I - promover a qualificação social e profissional e a certificação profissional, com vistas a contribuir o aumento da probabilidade de obtenção e manutenção de emprego e trabalho decente;



II - proporcionar a participação do público alvo em processos de geração de trabalho e renda, inclusão social, redução da pobreza, combate à discriminação, diminuição da vulnerabilidade das populações;

III - alcançar maior índice de crescimento econômico sustentável; elevação dos níveis de produção, inovação tecnológica e empreendedorismo.

E define como ações de Qualificação Social e Profissional - QSP no seu Art. 6º, aquelas que:

I - concorram para a formação técnica, intelectual e cultural do trabalhador;

II - facilitem a obtenção de emprego e trabalho decente e a participação em processos de geração de oportunidades de trabalho e de renda;

III - reduzam os riscos de demissão e as taxas de rotatividade no mercado de trabalho;

IV - colaborem para a elevação da escolaridade do trabalhador, por meio do estímulo à ascensão laboral;

V - fomentem o empreendedorismo;

VI - articulem-se com as ações de caráter macroeconômico e com micro e pequenos empreendimentos, para permitir o aproveitamento, pelos trabalhadores, das oportunidades geradas pelo desenvolvimento local e regional; VII - contribuam para a elevação da produtividade, da competitividade e da renda;

VIII - promovam a inclusão social do trabalhador.

Ainda, objetivando cumprir os preceitos do Art. 37 da CF/88 Caput, que traz o princípio da "eficiência" como norteado de aprimoramento de políticas públicas, e considerando a real necessidade de qualificação de cerca de 1.200 alunos, auxílio social e a transferência de renda que o programa Fábrica Social promove, faz-se necessário a devida ampliação no escopo dos cursos desenvolvidos nesta Subsecretaria - SIAS.

As ações de qualificação social e profissional, formação, aperfeiçoamento e desenvolvimento profissional, são consideradas diretrizes básicas para a SEDET atender seus objetivos e metas, vislumbrando as necessidades de educação continuada na formação, capacitação, aperfeiçoamento, desenvolvimento profissional e treinamento dos alunos, para a melhoria de sua empregabilidade e de seus colaboradores, de forma efetiva e dentro das dinâmicas previstas nos processos de administração dos recursos humanos, para aumentar a produtividade dos mesmos, promovendo melhorias contínuas que garantam às Instituições e Empresas a sua sustentabilidade dentro de suas áreas de atuação.

Diante das atividades empenhadas por esta pasta, foi realizado uma parceria com Organização da Sociedade Civil - OSC, com vistas a possibilitar a continuidade e expansão das atividades de qualificação profissional previstas no Programa Fábrica Social. Conforme o processo 04012-00001750/2021-26, fora firmado Termo de Colaboração nº 02/2021, que entre si celebram o Distrito Federal, por meio da Secretaria de Estado de Desenvolvimento Econômico, Trabalho e Renda do Distrito Federal – SEDET/DF e a Organização da Sociedade Civil: Instituto Viver.

Além disso, tem como objetivo elaborar proposta pedagógica e metodológica para a execução de instrutória dos alunos participantes do Programa Fábrica Social da SEDET, assim como desenvolver conteúdo programático, acompanhamento pedagógico, e serviços de instrutória e/ou monitoria conforme especificidades de cada curso ofertado no Programa. Tal objetivo vem se concretizando, conforme relatórios mensais descritos no processo 04012-00003830/2021-16. Sendo assim, no ano de 2024, obtivemos o quantitativo de 232 alunos formados pelo Programa "Fábrica Social".

4. DIAGNÓSTICO DO DESENVOLVIMENTO DA UNIDADE

Análise das realizações, dificuldades encontradas e perspectivas para o próximo exercício.



A carta de serviços das Agências do Trabalhador foi ampliada, expandindo os serviços ofertados pela Sedet à população, como por exemplo a oferta de vagas de emprego, Programa Cesta do Trabalhador, atendimentos aos empregadores, emissão de CTPS Digital, Inscrições e orientações para os cursos ofertados pela Sedet, Programa PROSPERA (Microcrédito), Seguro-Desemprego, Orientação Profissional, entre outros, houve um aumento significativo do público que compareceram às 15 (quinze) Agências de Atendimento ao Trabalhador em diversas regiões administrativas do Distrito Federal.

De janeiro a dezembro, foram registrados o total de 319.595 atendimento ao público, conforme a tabela a seguir:

MÊS	INTERMEDIÇÃO	SEGURO	CESTA	CTPS	QUALIFICAÇÃO	PROSPERA	TOTAL
JANEIRO	13515	2191	3237	-	-	-	18943
FEVEREIRO	13171	1733	8779	-	-	-	23683
MARÇO	15178	1684	4512	-	-	-	21374
ABRIL	25704	2120	5484	-	-	-	33308
MAIO	22486	1762	5110	380	134	78	29950
JUNHO	21169	1843	3664	356	2187	56	29275
JULHO	23987	1820	2910	384	404	58	29563
AGOSTO	19777	3523	3359	231	1809	109	28808
SETEMBRO	23180	2801	2593	205	514	79	29372
OUTUBRO	19885	2967	4219	169	175	74	27489
NOVEMBRO	17786	2962	4872	149	184	68	26021
DEZEMBRO	14318	2283	3962	102	1105	39	21809
TOTAL	230156	27689	52701	1976	6512	561	319595

Insta salientar, que de janeiro a abril de 2024, o sistema somente computava os registros de atendimento da intermediação de mão de obra, requerimentos de Seguro-Desemprego e solicitações da Cesta do Trabalhador. A partir do mês de maio de 2024, com a implementação do Sistema de Gestão de Atendimento - SGA, utilizado na gestão do fluxo e controle dos atendimentos presenciais nas unidades de atendimento, iniciou a apuração dos atendimentos realizados nos demais serviços como o quantitativo de emissões de CTPS Digital, Inscrições, matrículas e orientações para os cursos de qualificação profissional e inscrições no programa prospera.

Em relação à intermediação de mão de obra, durante o ano de 2024, foram disponibilizadas 44.970 vagas, a maioria no setor do comércio e serviços, seguido da construção civil e indústria. Dentre as vagas ofertadas, foram registradas 5.612 colocações no mercado de trabalho.

Ainda considerando o cenário de intermediação de mão de obra, as maiores dificuldades enfrentadas pela Secretaria apontam para desatualização cadastral, pois muitos trabalhadores entram em nosso banco de dados através do seguro-desemprego e nunca mais retornam para manutenção de suas informações, o que impacta diretamente na busca ativa desses trabalhadores para oferta das vagas disponíveis; e a abstenção desses trabalhadores nos processos seletivos, principalmente sob a alegação de ausência de condições financeiras para o transporte.

Ademais, também deparamos com a resistência de alguns empregadores na disponibilização de vagas junto a Secretaria, as quais optam por outras soluções on-line como o linkedin.

Nesse sentido, a Secretaria, buscando melhorar a prospecção dos serviços oferecidos junto aos empregadores, realizou a aquisição de automóveis para todas as agências, possibilitando o contato direto dos gerentes das unidades aos empregadores locais.

No que tange à intermediação de mão de obra inclusiva, foi realizado no dia 08 de novembro de 2024, das 08h30 às 12h00, evento com o apoio da Organização Internacional para as Migrações - OIM e o Instituto Migrações e Direitos Humanos (IMDH), denominado " Oficina de elaboração de currículos e de empregabilidade de imigrantes e refugiados", que ocorreu na Agência de Atendimento ao Trabalhador do Plano Piloto I, o qual foram atendidos mais de 50 (cinquenta) imigrantes, refugiados e empregadores. Além disso, foram realizados



atendimentos da Carta de Serviços da Sedet, sensibilização dos empregadores para a contratação de imigrantes e refugiados e a realização de processos seletivos com as empresas participantes, Localiza, Sindivarejista, Carrefour entre outras.

O Programa Cesta do Trabalhador consiste na oferta de uma cesta de alimentos àquele solicitante sem vínculo empregatício formal em razão de encontrar-se em situação de vulnerabilidade ou exclusão social sempre que atender aos critérios estabelecidos no artigo 1º da Lei nº 7.011, de 20.12.2021.

A Sedet já está realizando a triagem dos cidadãos inscritos, por meio das Agências de Atendimento ao Trabalhador e vem realizando a entrega das cestas básicas em todas as Regiões Administrativas do Distrito Federal. Até o mês de dezembro já foram realizadas aproximadamente 64.294 solicitações, apresentando mais de 43.792 cestas entregues.

A Sedet, objetivando prestar a toda população, atendimento ao público de forma humanizada, individualizado, igualitário, de excelência, respeitando os grupos preferenciais previstos na legislação instituiu o "Programa de Capacitação Continuada de servidores" com a oferta de cursos voltados para os atendimentos ao público e qualificação profissional dos servidores, como por exemplo Gestão de Projetos Aplicado, Planejamento Estratégico, Assédio Moral e Sexual no ambiente de Trabalho, Tráfico de Pessoas, Exploração sexual e Trabalho Escravo, atendimentos a imigrantes, vítimas de violência, pessoas em situação de rua, idosos, entre outros.

Ressalta-se que os servidores lotados em todas as Agências do Trabalhador, ao entrarem em exercício, são imediatamente inscritos nos cursos de Atendimento ao Público, Seguro-Desemprego, Intermediação de Mão de Obra – IMO, Sistema da Sedet (e-trabalho), Sistema SEI, treinamentos estes realizados pela Escola de Governo e pela Subsecretaria de Atendimento ao Trabalhador e Empregador essenciais para a realização dos atendimentos.

Nos dias 21 e 22 de novembro de 2024, de 08h às 17h, a Sedet sediou o Seminário Técnico do Sistema Nacional de Emprego (SINE) - Região Centro-Oeste, evento que foi realizado em parceria entre o Ministério do Trabalho e Emprego (MTE), por meio da Secretaria de Qualificação, Emprego e Renda, e a Agência Francesa de Desenvolvimento/Expertise France (AFD). Os objetivos do evento foram:

- (i) compartilhar boas práticas da rede SINE na região Centro-Oeste,
- (ii) disseminar as práticas e experimentações da parceria entre MTE e AFD, e
- (iii) promover a inteligência coletiva entre os diversos executores do SINE.

Além disso, o seminário é uma das atividades do Projeto de Cooperação Técnica: Fortalecimento da Política de Intermediação de Mão de Obra do SINE realizado entre AFD, MTE e entes parceiros do estado de Roraima e Paraná.

Os gerentes de todas as Agências do Trabalhador também participaram do evento, juntamente com a assessoria da Sate. O seminário contou com representantes do SINE Estadual de Campo Grande, Mato Grosso e Goiás.

A SEDET, por intermédio da Subsecretaria de Atendimento ao Trabalhador e Empregador - SATE, propôs no PAS 2024/2025 a entrega de 05 (cinco) Casas do Trabalhador, as quais serão implementadas nas Agências do Trabalhador de Taguatinga, Samambaia, Brazlândia, Sol Nascente/ Pôr do Sol e Itapoã. Ocorre que, o MTE não realizou o repasse para a implementação das unidades da Casa do Trabalhador no ano de 2024, o que impossibilitou a abrangência do projeto e serviços.

O projeto regulamentado pela Portaria nº 8057/2020 do Ministério do Trabalho e Emprego-MTE, consiste posto de atendimento com estrutura física padronizada, conforme Manual de Padronização Arquitetônico dos Postos de Atendimento do Sine, equipado com serviço de autoatendimento orientado e laboratório de informática, devidamente equipado com pelo menos 10 (dez) computadores com acesso à internet destinados à realização de cursos a distância oferecidos no âmbito das ações de qualificação social e profissional do trabalhador, inclusive da Escola do Trabalhador 4.0, que deve contar com no mínimo 01 monitor para cada 10 equipamentos, com oferta de serviços de psicólogos, assistentes sociais ou outros



profissionais que orientem o trabalhador quanto a carta de serviços do Sine, na procura por um emprego, por cursos de qualificação, por ações de fomento ao empreendedorismo e ao trabalho autônomo e autogestionário.

A projeção para 2025 é a implementação das 05 (cinco) Casas do Trabalhador, modernização dos postos de atendimentos que necessitam de manutenções nas instalações físicas, atendimentos da Agência Itinerante por meio das Carretas, ampliar o número de vagas de empregos e atendimentos da Carta de Serviços da Sedet em todos os postos do Distrito federal. Além disso, realizar as locações dos imóveis do Recanto das Emas, Arapoanga e Planaltina.

Nos Programas e Incentivos Econômicos **PRÓ-DF II** e **Desenvolve-DF**, durante o ano de 2024, foram realizados:

- Emissão de Documentos: 75 Atestados de Implantação Definitiva (AID). 11 Declarações de Cumprimento de Metas (DCM).
- Reuniões COPEP: Análise e aprovação de 418 processos, garantindo eficiência no acompanhamento e execução dos projetos.
- Atendimento Empresarial: 5.489 requisitos registrados. 8121 atendimentos telefônicos e 3.990 presenciais realizados.
- Vitorias Técnicas: Realização de 4.826 vitorias em todas as Áreas de Desenvolvimento Econômico (ADEs), com coleta de dados detalhados sobre a situação dos imóveis e empresas, garantindo o cumprimento das metas dos programas.
- Ações com Empresas Inadimplentes: Realização de 800 interações para repactuação de dívidas, promovendo regularização e continuidade dos investimentos.

A atuação dedicada da equipe foi crucial para identificar e solucionar possíveis entraves administrativos, garantindo uma análise minuciosa e precisa dos processos. Com cerca de 6.300 intimações e notificações emitidas, o diálogo com os empresários dos programas reforça a importância de uma comunicação eficiente e bem estruturada. Esses esforços foram fundamentais para alinhar os objetivos dos programas de participação ativa dos beneficiários, além de promover maior transparência e engajamento.

Com a Lei Complementar nº 1.038 de 16 de julho de 2024, passou a ser responsabilidade da Supiec o programa que isenta o pagamento da Outorga Onerosa de Alteração de Uso (ONALT) para determinados empreendimentos nas Regiões Administrativa do Distrito Federal.

Conclusão: Em 2024, os esforços da Subsecretaria de Programas e Incentivos Econômicos (Supiec) resultaram em avanços significativos na regularização e execução dos programas PRÓ-DF II, Desenvolve-DF e ONALT. Apesar disso, ainda enfrentamos desafios como a morosidade por parte dos empresários em apresentar a documentação completa necessária para as regularizações, além da falta de informações entre os específicos.

O alinhamento com a legislação vigente, a otimização dos processos e a criação de um ambiente favorável ao crescimento econômico reforçam o compromisso da SEDET em promover o desenvolvimento sustentável e as prosperidades no Distrito Federal.



25902 - FUNDO PARA GERAÇÃO DE EMPREGO E RENDA

1. HISTÓRICO DA CRIAÇÃO E COMPETÊNCIAS

Legislação Atualizada e Síntese das Competências

O Fundo para Geração de Emprego e Renda do Distrito Federal – FUNGER/DF foi criado pela Lei Complementar nº 704, de 18/01/2005, alterada pelas Leis Complementares nº 709, de 04/08/2005 e nº 868, de 11/06/2013, regulamentadas, respectivamente, pelos Decretos, nº 25.745, de 11/04/2005, nº 26.109 de 12/08/2005 e alterados pelos Decretos nº 32.309, de 05/10/2010, nº 32.813, de 24/03/2011, nº 33.182, de 05/09/2011 e nº 34.720, de 07/10/2013. A destinação dos recursos do FUNGER/DF está amparada no art. 3º da Lei Complementar nº 704, de 18/01/2015, alterada pela Lei Complementar nº 868, de 11/06/2013 e contempla os seguintes itens:

- Concessão de empréstimos e financiamentos;
- Capacitação ao treinamento gerencial, à orientação e à assistência técnica de empreendedores econômicos e de cooperativas de produção e trabalho, incluindo os cooperados;
- Formação e qualificação de trabalhadores e a preparação de jovens para o primeiro emprego;
- Despesas de custeio e investimento destinadas à divulgação e à melhoria das condições operacionais e administrativas das atividades vinculadas ao Fundo; e,
- Apoio ao fortalecimento das cooperativas de produção e trabalhos das instituições mencionadas no art. 10 da LC nº 868, de 11/06/2013.

O FUNGER/DF é gerido por um Conselho de Administração/CONAF, criado para atender aos requisitos da Lei Complementar nº 292, de 02/06/2000, que dispõe acerca das condições de instituição e funcionamento de fundos públicos. Cabe ao Conselho de Administração a gestão do patrimônio do Fundo, o estabelecimento das taxas de juros por meio de resoluções, dos prazos, a emissão de normas sobre as condições de renegociação de dívidas e demais procedimentos relacionados com a execução dos recursos, observados os dispositivos das Leis Complementares nº 704 e nº 868.

O Programa de Microcrédito Prospera, executado com recursos do FUNGER/DF, oferece linhas de crédito para atividades produtivas, adequadas à realidade dos micro e pequenos empreendedores, formais e informais. O crédito é destinado para capital de giro, custeio e investimento. São beneficiários do Programa os microempreendedores urbanos e rurais, microempreendedores individuais, artesãos, prestadores de serviços autônomos, feirantes e demais empreendedores do setor informal; cooperativas ou formas associativas de produção ou trabalho; microempresas ou empresas de pequeno porte e recém-formados, para atuarem em suas áreas de formação. O Programa tem como princípio a sustentabilidade dos empreendimentos apoiados, sendo o crédito liberado de maneira progressiva de modo a evitar a inadimplência e garantir a possibilidade de renovação de créditos para o cliente. Na atual Secretaria de Estado de Desenvolvimento Econômico, Trabalho e Renda (SEDET), a execução do FUNGER/DF está na competência da Subsecretaria de Microcrédito e Economia Solidária – SME, responsável pela concessão dos empréstimos, pelo acompanhamento e cobrança das operações. Entretanto, a ordenação de despesas, bem como a execução orçamentária e financeira do FUNGER/DF, ocorre no âmbito da Subsecretaria de Administração Geral (SUAG). As inscrições para as solicitações de crédito são realizadas nas Agências do Trabalhador. A gestão administrativa do FUNGER/DF (Força de Trabalho) está vinculada à Secretaria de Estado de Desenvolvimento Econômico, Trabalho e Renda do Distrito Federal - SEDET.

No exercício de 2024, o Programa de Microcrédito do Governo do Distrito Federal, denominado Prospera, executado com recursos do FUNGER/DF, iniciou suas atividades de concessão de crédito em janeiro e finalizou em dezembro. Ao longo do exercício, o Programa realizou Comitês de Crédito, conforme programação acordada com a Secretaria de Economia. Essa



programação foi em virtude de conciliar as datas de liberação dos créditos com disponibilidade financeira do tesouro. Ressaltamos que o Comitê de Crédito do FUNGER, criado pela Lei Complementar nº 704, Artigo 7º, é o Órgão responsável pela aprovação dos financiamentos e empréstimos.

FORÇA DE TRABALHO

Servidores	Atividade-Meio (Com cargo em comissão)	Atividade-Fim (Com cargo em comissão)	Atividade-Meio (Sem cargo em comissão)	Atividade-Fim (Sem cargo em comissão)	Total
Efetivos do GDF	0	0	0	0	0
Comissionados sem vínculo efetivo	0	0	0	0	0
Requisitados de órgãos do GDF	0	0	0	0	0
Requisitados de órgãos fora do GDF	0	0	0	0	0
Estagiários	0	0	0	0	0
Menor Aprendiz/Projeto Jovem Candango	0	0	0	0	0
Terceirizados (FUNAP)	0	0	0	0	0
Outros - especificar	0	0	0	0	0
Subtotal	0	0	0	0	0
(-) Cedidos para outros órgãos	0	0	0	0	0
Total Geral	0	0	0	0	0

Os servidores lotados nas áreas finalísticas da Secretaria de Estado de Desenvolvimento Econômico, Trabalho e Renda (SEDET) que exercem as funções do Fundo para Geração de Emprego e Renda - FUNGER.

2. REALIZAÇÕES POR PROGRAMA

6207 - DESENVOLVIMENTO ECONÔMICO

Execução Orçamentária e Financeira

Ação/Subtítulo	Lei	Despesa Autorizada	Empenhado	Liquidado
2557 - GESTÃO DA INFORMAÇÃO E DOS SISTEMAS DE TECNOLOGIA DA INFORMAÇÃO	707000,0	707000,00	536123,49	471690,07
2637 - GESTÃO DA INFORMAÇÃO E DOS SISTEMAS DE TECNOLOGIA DA INFORMAÇÃO-FUNGER-DISTRITO FEDERAL	707000,0	707000,00	536123,49	471690,07
3711 - REALIZAÇÃO DE ESTUDOS E PESQUISAS	100000,0	100000,00	0	0
6166 - REALIZAÇÃO DE ESTUDOS E PESQUISAS-FUNGER-DF ENTORNO	100000,0	100000,00	0	0



9081 - FINANCIAMENTO A PEQUENOS EMPREENDEDORES ECONÔMICOS	24887488,0	24887488,00	9942649,72	9942649,72
6203 - FINANCIAMENTO A PEQUENOS EMPREENDEDORES ECONÔMICOS--DF ENTORNO	24887488,0	24887488,00	9942649,72	9942649,72
TOTAL - 6207 - DESENVOLVIMENTO ECONÔMICO	25694488,00	25694488,00	10478773,21	10414339,79

PROGRAMA 6207 - DESENVOLVIMENTO ECONÔMICO

Ação 2557.2637 - GESTÃO DA INFORMAÇÃO E DOS SISTEMAS DE TECNOLOGIA DA INFORMAÇÃO - Foi executada despesa referente ao pagamento dos serviços financeiros prestados pelo agente financeiro Banco de Brasília - BRB, na execução e operacionalização dos empréstimos e financiamentos do programa de Microcrédito "PROSPERA".

Ação 3711.6166 - REALIZAÇÃO DE ESTUDOS E PESQUISAS - (REALIZAÇÃO DE ESTUDOS E PESQUISAS-FUNGER-DF ENTORNO).

Em relação a este Programa de Trabalho, não houve execução devido à ausência de demanda encaminhada.

Ação 9081.6203 - FINANCIAMENTO A PEQUENOS EMPREENDEDORES ECONÔMICOS - No exercício de 2024, até 31 de dezembro, o Programa de Microcrédito emprestou **R\$ 10.026.859,09** (dez milhões, vinte e seis mil oitocentos e cinquenta e nove reais e nove centavos). No período foram realizadas 25 reuniões do Comitê de Crédito do FUNGER-DF. Assim, foram aprovadas 471 operações de crédito. Destas, foram efetivamente contratadas 457 operações, sendo 403 da Carteira Urbana e 54 da Carteira Rural, representando, respectivamente, 88% e 12% das operações contratadas.

Na Carteira de Crédito Urbana, foi emprestado o montante de R\$ 8.509.927,28 (oito milhões, quinhentos e nove mil, novecentos e vinte e sete reais e vinte e oito centavos), o que corresponde a 87% do valor total emprestado. Na Carteira Rural, foi emprestado o montante de R\$ 1.304.835,53 (um milhão, trezentos e quatro mil, oitocentos e trinta e cinco reais e cinquenta e três centavos), representando 13% do total emprestado. Esses valores apresentam um tíquete médio de R\$ 21.116,44 (vinte e um mil, cento e dezesseis reais e quarenta e quatro centavos) para os empreendedores urbanos e R\$ 24.163,62 (vinte quatro mil, cento e sessenta e três reais e sessenta e dois centavos) para os produtores rurais. Nota-se, que ao longo do exercício de 2024, a média dos valores de tíquete se manteve estável para ambas as carteiras, o que demonstra regularidade e a observância rigorosa quanto aos critérios de progressividade nas concessões dos empréstimos.

RESSALVA:

Quanto às informações prestadas relativas ao montante aprovado de **R\$ 10.026.859,09** (dez milhões, vinte e seis mil, oitocentos e cinquenta e nove reais e nove centavos) em operações de crédito ao longo do exercício, vale esclarecer que o valor efetivado foi de R\$ 9.814.762,81 (nove milhões, oitocentos e quatorze mil, setecentos e sessenta dois reais e oitenta um centavos). Isto ocorreu porque, nos processos de efetivação, constam concessões de crédito de alguns tomadores que desistiram de efetivar os empréstimos, resultando em uma devolução no valor de **R\$ 127.886,91** (cento e vinte e sete mil, oitocentos e oitenta e seis reais e noventa um centavos).

Registra-se, ainda, que não consta o registro oficial sobre a devolução desse valor para a conta do FUNGER. Isso se deve ao fato de que a operação contábil, ao retirar o valor integral aprovado no comitê de crédito, é transferido para a conta única do governo, conforme determinação legal. Após essa transferência, são feitos os depósitos para os respectivos tomadores de crédito. Caso, eventualmente, o tomador de crédito desista da operação, o valor correspondente ao crédito precisa fazer o caminho reverso, de forma contábil e financeira para a conta do FUNGER.



É relevante destacar que estão sendo realizadas diligências junto ao BRB (operador financeiro do FUNGER) para regularizar a referida informação.



Tabela I – Apuração Anual – Comitês FUNGER/DF - 2024.

Processo	Comitê	Data	Contratos Aprovados		Total Liberado
			Urbano	Rural	
04 035-00000314/2024-23	1º Comitê	31/01/2024	27	0	R\$ 583.992,59
04 035-00001222/2024-61	2º Comitê	15/02/2024	6	1	R\$ 186.187,35
04 035-00001590/2024-17	3º Comitê	29/02/2024	11	0	R\$ 349.802,23
04 035-00001847/2024-22	4º Comitê	13/03/2024	11	0	R\$ 287.442,00
04 035-00002259/2024-14	5º Comitê	27/03/2024	13	9	R\$ 426.079,28
04 035-00003074/2024-19	6º Comitê	10/04/2024	7	7	R\$ 293.299,67
04 035-00003595/2024-76	7º Comitê	24/04/2024	21	1	R\$ 496.669,44
04 035-00004080/2024-93	8º Comitê	08/05/2024	18	1	R\$ 389.074,66
04 035-00004593/2024-02	9º Comitê	22/05/2024	23	1	R\$ 368.215,67
04 035-00004963/2024-01	10º Comitê	05/06/2024	16	1	R\$ 306.387,22
04 035-00005378/2024-11	11º Comitê	19/06/2024	27	2	R\$ 560.942,39
04 035-00005954/2024-20	12º Comitê	03/07/2024	16	2	R\$ 343.366,54
04 035-00006460/2024-62	13º Comitê	17/07/2024	20	5	R\$ 410.240,72
04 035-00006981/2024-10	14º Comitê	31/07/2024	16	3	R\$ 355.070,17
04 035-00007439/2024-84	15º Comitê	14/08/2024	6	1	R\$ 279.971,08
04 035-00007795/2024-06	16º Comitê	28/08/2024	16	1	R\$ 413.481,94
04 035-00008417/2024-31	17º Comitê	11/09/2024	18	1	R\$ 343.006,64
04 035-00008805/2024-12	18º Comitê	25/09/2024	27	5	R\$ 608.649,51
04 035-00009289/2024-43	19º Comitê	09/10/2024	18	2	R\$ 368.803,59
04 035-00009744/2024-19	20º Comitê	23/10/2024	13	1	R\$ 402.076,16
04 035-00010086/2024-08	21º Comitê	06/11/2024	21	3	R\$ 536.977,08
04 035-00010601/2024-41	22º Comitê	21/11/2024	12	3	R\$ 469.901,55
04 035-00011028/2024-93	23º Comitê	04/12/2024	15	2	R\$ 334.551,05
04 035-00011408/2024-28	24º Comitê	18/12/2024	18	2	R\$ 438.932,90
04 035-00011813/2024-46	25º Comitê	31/12/2024	18	3	R\$ 473.737,66

O Programa de Microcrédito Prospera foi concebido como um instrumento de política pública governamental, destinado a garantir o direito ao crédito aos segmentos sociais historicamente marginalizados pelo sistema financeiro tradicional. Seu objetivo primordial é permitir, nestes segmentos, que as pessoas possam, por meio do trabalho empreendedor, desenvolver seus negócios, gerar renda, manter e aumentar novas ocupações de trabalho. No período de janeiro a dezembro de 2024 (Tabela e Gráfico I), foram contratadas 457 operações de crédito, sendo 54 (12%) para área rural e 403 (88%) para área urbana, com expectativa de geração de 289 (22%) novas ocupações e a manutenção de outras 1.033 (78%), totalizando 1.322 ocupações.



Gráfico I - Geração e Manutenção de Empregos - FUNGER/DF - 2024

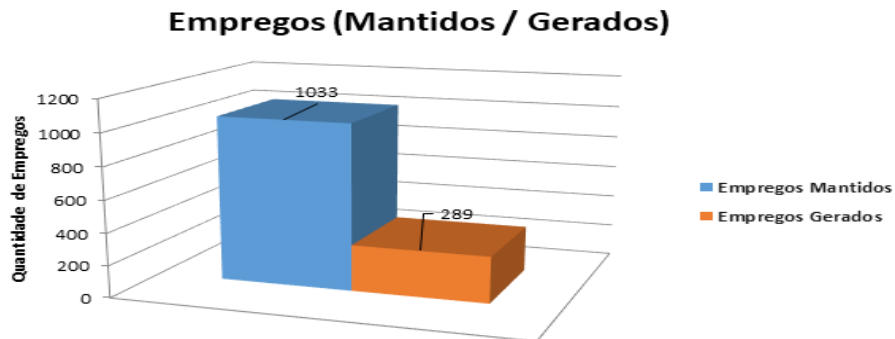

A distribuição dos contratos de empréstimos por localidade ocorreu conforme os Gráficos II e III:

Gráfico II – Distribuição das Operações por Localidade



Gráfico III – Distribuição dos Valores Aprovados por Localidade



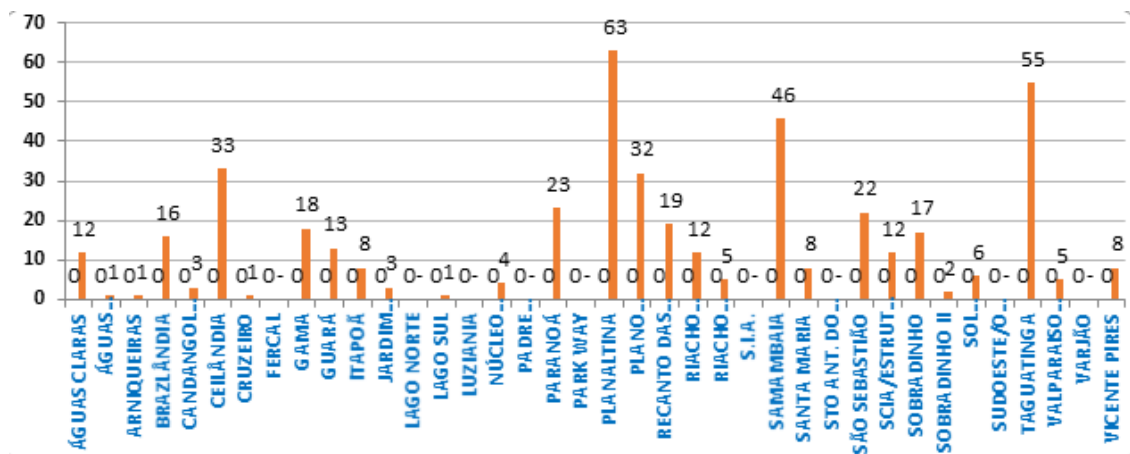
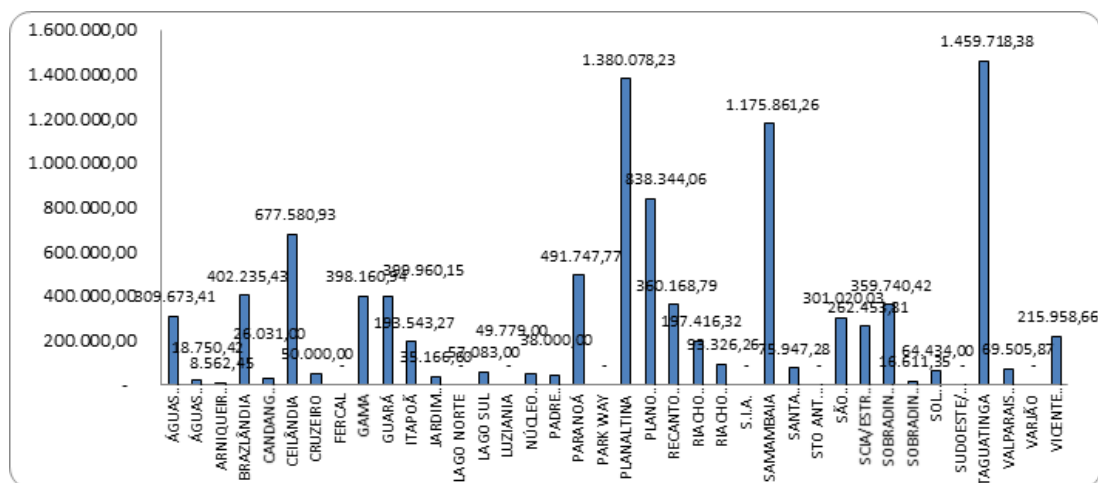

Observa-se que as RA's Planaltina (63), Taguatinga (55) e Samambaia (46) foram as que mais se destacaram nas operações de crédito. A distribuição de valores por localidade (Região Administrativa - RA) (Gráfico III) manteve a proporção de créditos liberados, com a RA – Taguatinga liderando, seguida pelas demais. Ressaltamos que a concentração de contratos e valores em Planaltina deve-se ao fato da Carteira Rural contemplar, em sua maioria, os produtores dos núcleos rurais daquela localidade.

Gráfico IV – Operações Contratadas por Atividades

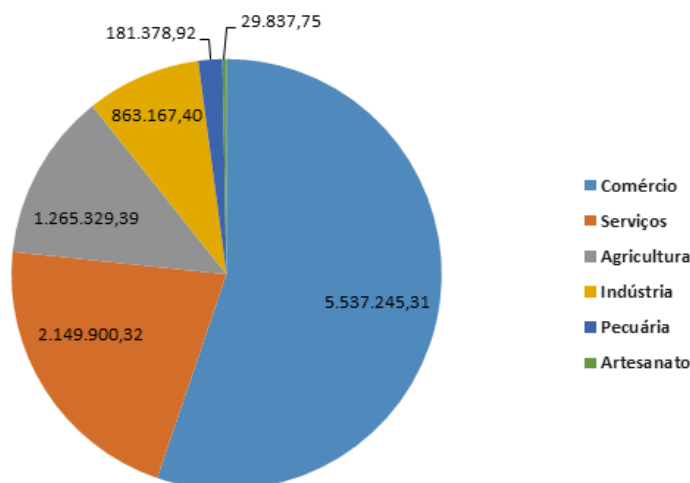

Os resultados indicam que a maior parte dos empreendimentos atendidos na Carteira Urbana é do setor de Comércio (Gráfico IV) que, sozinho, respondeu por 55% do montante emprestado no exercício. As atividades dos setores de Serviços (21%) e Indústria/Artesanato (9%), com participação menor no total das liberações, também tiveram diversas propostas aprovadas na modalidade Capital de Giro. Estes resultados indicam que os empreendimentos apoiados, em sua grande maioria dos setores de Comércio e Serviços, demandam maior crédito para repor seus estoques e dinamizar o fluxo financeiro de suas atividades. Esses índices vêm se mantendo de forma regular. Os números ora apresentados refletem, na conjuntura atual, marcadamente recessiva e com sérias restrições ao crédito, a enorme importância do Programa de Microcrédito Prospera para essas iniciativas empreendedoras de pequeno porte.

Os pequenos empreendimentos, com o apoio creditício recebido, podem se estruturar para enfrentar as dificuldades do momento e, assim, garantir a manutenção das ocupações e empregos do setor produtivo de pequeno porte, historicamente reconhecido como grande empregador de mão-de-obra, mas que não encontra apoio financeiro no sistema bancário tradicional. Na modalidade Investimento, manteve-se a tendência de o produtor rural investir na aquisição de maquinário e implementos, matrizes leiteiras e equipamentos para irrigação e construção de estufas agrícolas.

Para o Custeio Agrícola, os recursos foram utilizados principalmente para a aquisição de sementes, adubos e outros insumos agrícolas, especialmente os utilizados em correção de solos. Segundo a Emater/DF, o Programa de Microcrédito Prospera, na área rural, tem contribuído para o aumento da renda dos produtores, para o aumento da área plantada no Distrito Federal e Entorno, na produtividade agropecuária pela adoção de novas tecnologias, na quantidade de máquinas e equipamentos voltados à produção, e ainda na geração/manutenção de empregos diretos e indiretos no Distrito Federal e Entorno. Ainda segundo a Emater/DF, o Prospera possui as linhas de crédito mais adequadas à realidade e necessidade dos produtores rurais da agricultura familiar, em comparação com as outras linhas de crédito existentes no mercado, por ser menos burocrática e mais ágil na liberação dos recursos.



Gráfico V – Operações Contratadas por Gênero

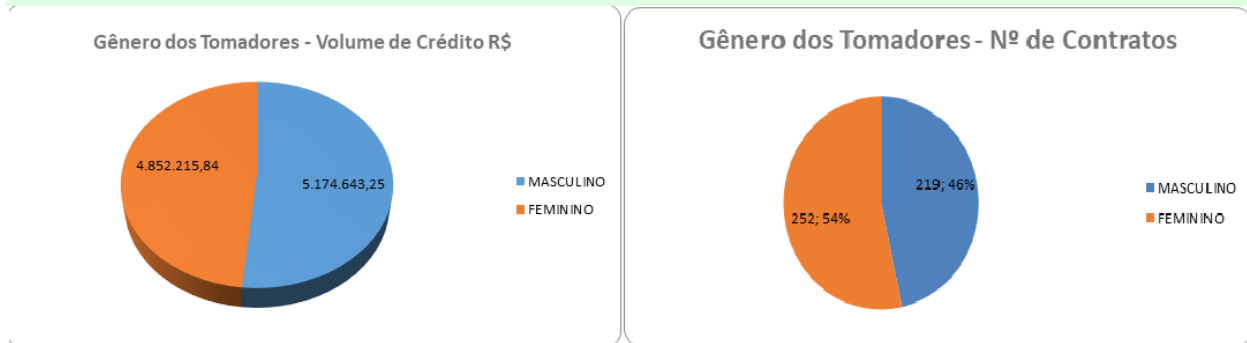

A participação feminina (252 tomadoras de crédito) e masculina (219 tomadores de crédito) nas concessões dos empréstimos/financiamentos no período corresponde a 54% para o sexo feminino e 46% para o sexo masculino (Gráfico V). Na comparação entre as carteiras, na Carteira Urbana a presença feminina é mais forte que na Carteira Rural, com atuação destacada das mulheres nas atividades de confecção e do comércio de peças de vestuário e outros produtos predominantemente voltados ao público feminino, e na prestação de serviços relacionados à estética feminina. Nas áreas rurais, 21% das operações ocorreram para mulheres rurais, abrangendo atividades de horticultura e pecuária.

Indicadores de Desempenho por Programa de Governo

Indicador	Unidade	Índice mais recente	Apurado	Period	Desej 1º Ano	Alcanç 1º Ano	Desej 2º Ano	Alcanç 2º Ano	Desej 3º Ano	Alcanç 3º Ano	Desej 4º Ano	Alcanç 4º Ano	Fonte
10701 - ADIMPLÊNCIA DO PROSPERA	PERCENTUAL		01/01/2001	Mensal	95,00	94,00		X		X		X	RELATÓRIOS OPERACIONAIS DA CARTEIRA ATIVA DO PROSPERA

Justificativa: 2024 - Apesar do valor mensurado pelo indicador ser bastante próximo da meta, em razão do cenário econômico adverso aprofundado pelas instabilidades ao longo do pós pandemia, há de se destacar a taxa de inadimplência estável, que ficou em 5,94% (referente aos contratos firmados durante o ano de 2024) se comparada à média de inadimplência em microcrédito no DF, que estava em torno de 16% para as pessoas jurídicas (fonte dos dados: BACEN-data base 2018). Os contratos inadimplentes foram inseridos nos cadastros de restrição (SERASA), possuem registro de cobranças realizadas pelos servidores que atuam nas atribuições de agentes de crédito. E como resultado imediato já houveram acertos de parcelas que na data base 31/12/2024 constavam em atraso. Assim, hoje 7% deles já foram colocados em dia. E com esse ajuste considerando-se a recuperação ocorrida entre 31/12/2024 e 03/01/2025, a leitura do indicador é de $(471-26)/(471) \times 100 = 94,5\%$. Além disso, em termos de montante aprovado ao longo de 2024, somente 0,89% dos valores emprestados reverteram-se em parcelas vencidas acumuladas na data base 31/12/2024 com atraso superior a 30 (trinta) dias. Outrossim, em razão do resultado do trabalho da Unidade com foco na recuperação de crédito têm sido registrados índices de arrecadação próximos ou superiores à 100% do previsto na programação de parcelas mensais oriundas dos contratos ativos de 2024 e dos exercícios anteriores ainda em vigência.

8207 - DESENVOLVIMENTO ECONÔMICO - GESTÃO E MANUTENÇÃO

Execução Orçamentária e Financeira

Ação/Subtítulo	Lei	Despesa Autorizada	Empenhado	Liquidado
4220 - GESTÃO DE RECURSOS DE FUNDOS	300000,0	300000,00	91390,0	91390,0
0013 - GESTÃO DE RECURSOS DE FUNDOS-FUNGER-DF ENTORNO	300000,0	300000,00	91390,0	91390,0
1471 - MODERNIZAÇÃO DE SISTEMA DE INFORMAÇÃO	100000,0	100000,00	0	0
2551 - MODERNIZAÇÃO DE SISTEMA DE INFORMAÇÃO-FUNGER-DISTRITO FEDERAL	100000,0	100000,00	0	0
TOTAL - 8207 - DESENVOLVIMENTO ECONÔMICO - GESTÃO E MANUTENÇÃO	400000,00	400000,00	91390,00	91390,00



PROGRAMA 8207 - DESENVOLVIMENTO ECONÔMICO - GESTÃO E MANUTENÇÃO

Ação 4220.0013 - GESTÃO DE RECURSOS DE FUNDOS - No âmbito do Programa de Trabalho 11.122.8207.4220.0013 (GESTÃO DE RECURSOS DE FUNDOS-FUNGER-DF ENTORNO).

Prestação de serviços de locação de veículos automotores s/motorista, mês: janeiro/2023. Favorecido: QUALITY ALUGUEL DE VEÍCULOS S.A. Valor: R\$ 74.100,00 (setenta e quatro mil e cem reais);

Prestação de serviços de locação de veículos automotores s/motorista, mês: fevereiro/2023. Favorecido: QUALITY ALUGUEL DE VEÍCULOS S.A. Valor: R\$ 17.290,00 (dezesete mil duzentos e noventa reais).

Ação 1471.2551 - MODERNIZAÇÃO DE SISTEMA DE INFORMAÇÃO-FUNGER-DISTRITO FEDERAL.

- Em relação a este Programa de Trabalho, não houve execução devido à ausência de demanda encaminhada.

3. INFORMAÇÕES COMPLEMENTARES

Realizações extraordinárias.

RESSALVA:

Quanto às informações prestadas relativas ao montante aprovado de **R\$ 10.026.859,09** (dez milhões, vinte e seis mil, oitocentos e cinquenta e nove reais e nove centavos) em operações de crédito ao longo do exercício, vale esclarecer que o valor efetivado foi de R\$ 9.814.762,81 (nove milhões, oitocentos e quatorze mil, setecentos e sessenta dois reais e oitenta e um centavos). Isto ocorreu porque, nos processos de efetivação, constam concessões de crédito de alguns tomadores que desistiram de efetivar os empréstimos, resultando em uma devolução no valor de **R\$ 127.886,91** (cento e vinte e sete mil, oitocentos e oitenta e seis reais e noventa uns centavos).

Registra-se, ainda, que não consta o registro oficial sobre a devolução desse valor para a conta do FUNGER. Isso se deve ao fato de que a operação contábil, ao retirar o valor integral aprovado no comitê de crédito, é transferido para a conta única do governo conforme determinação legal, após essa transferência são feitos os depósitos para os respectivos tomadores de crédito. Caso, eventualmente, o tomador de crédito desista da operação, o valor correspondente ao crédito precisa fazer o caminho reverso, de forma contábil e financeira para a conta do FUNGER.

É relevante destacar que estão sendo realizadas diligências junto ao BRB (operador financeiro do FUNGER) para regularizar a referida informação.

INFORMAÇÕES COMPLEMENTARES

No exercício, foram inscritos em Dívida Ativa da Fazenda Pública do Distrito Federal 47 contratos inadimplentes, no valor total de R\$ 683.159,48 (seiscentos e oitenta e três mil cento e cinquenta e nove reais e quarenta e oito centavos) de saldo contábil, houve a inclusão de 895 CPFs e CNPJs na SERASA, e a recuperação acumulada de 223 contratos, considerando quitações e renegociações de contratos antes inadimplentes ao longo de 2024, totalizando R\$ 1.116.313,03 (um milhão, cento e dezesseis mil trezentos e treze reais e três centavos) de saldo devedor recuperado. A baixa inadimplência é resultante da constante melhora nas análises dos créditos a serem concedidos, em especial com a criação de uma instância anterior ao encaminhamento ao Comitê de Crédito, com a finalidade de analisar previamente e minuciosamente todas as propostas de empréstimos, com vistas a verificar a adequação às normas do Programa e à legislação do FUNGER/DF. Ressalta-se também o resultado como efeito do acompanhamento contínuo realizado pelos agentes de crédito em suas respectivas carteiras de clientes, principalmente no tocante às ações de checagem e de cobrança, renegociação de dívidas, além da negativação dos tomadores inadimplentes junto à SERASA e as respectivas inscrições em Dívida Ativa da Fazenda Pública do DF dos devedores do



Programa dentro do prazo legal. Como efeito direto dessas atividades da unidade, observou-se o pagamento antecipado de 778 parcelas, no montante de R\$ 740.825,64 (setecentos e quarenta mil, oitocentos e vinte e cinco reais e sessenta e quatro centavos), bem como 705 parcelas anteriormente inadimplentes foram baixadas em razão dos respectivos pagamentos no valor total de R\$ 478.993,80 (quatrocentos e setenta e oito mil novecentos e noventa e três reais e oitenta centavos).

4. DIAGNÓSTICO DO DESENVOLVIMENTO DA UNIDADE

Análise das realizações, dificuldades encontradas e perspectivas para o próximo exercício.

Em 2024, o programa de concessão de crédito PROSPERA, executado com recursos do FUNGER, que tem como objetivo ofertar crédito para micro e pequenos empreendedores, alcançou resultados relevantes.

Foi aprovado o montante de R\$ 10.026.859,09 (dez milhões, vinte e seis mil, oitocentos e cinquenta e nove reais e nove centavos) em operações de crédito ao longo do exercício. Tal valor é o mais elevado entre os últimos cinco anos de execução do Prospera.

As concessões de crédito beneficiam o tomador e toda a sociedade, pois promovem geração de emprego movimentando a economia local, sendo que parte do aporte financeiro das concessões de microcrédito retorna ao Estado na forma de arrecadação de impostos, taxas e outros tributos.

Além disso, há o retorno dos valores emprestados ao longo dos prazos dos contratos para serem novamente emprestados e gerar esse mesmo benéfico impacto junto a outros pequenos empreendimentos beneficiados.

Logo, quanto mais se executa e mais recursos financeiros são disponibilizados por meio do Prospera, mais é oportunizado às pessoas que por meio do trabalho empreendedor desenvolvam seus negócios, gerem renda, mantenham e aumentem as ocupações de trabalho.

Mesmo em um cenário econômico adverso, há de se destacar a taxa de inadimplência estável, que ficou em 5,94% (referente aos contratos firmados durante o ano de 2024) e marcou 12,75% (incluindo os contratos ativos firmados nos anos anteriores). Ambas as taxas podem ser comparadas à média de inadimplência em microcrédito no DF, que estava em torno de 5% para as pessoas físicas e 16% para as pessoas jurídicas (fonte dos dados: BACEN-data base 2018).

Além disso, em termos de montante aprovado ao longo de 2024, somente 0,89% dos valores emprestados reverteram-se em parcelas vencidas acumuladas na data base 31/12/2024 com atraso superior a 30 (trinta) dias.

Outrossim, em razão do resultado do trabalho da Unidade com foco na recuperação de crédito, têm sido registrados índices de arrecadação próximos ou superiores à 100% do previsto na programação de parcelas mensais oriundas dos contratos ativos de 2024 e dos exercícios anteriores ainda em vigência.

Em que pese todo o esforço da unidade, a disponibilidade de recursos financeiros em 2024 foi em montante inferior à demanda cadastrada, registrando-se demanda reprimida no valor de R\$ 654.750,00 (seiscentos e cinquenta e quatro mil e setecentos e cinquenta reais).



25907 - FUNDO DO TRABALHO DO DISTRITO FEDERAL - FTDF

1. HISTÓRICO DA CRIAÇÃO E COMPETÊNCIAS

Legislação Atualizada e Síntese das Competências

O Fundo do Trabalho do Distrito Federal (FTDF) foi criado pela Lei nº 6.396, de 21 de outubro de 2019, em atendimento ao disposto no artigo 12 da Lei Federal nº 13.667, de 17 de maio de 2018. Sua finalidade é executar o Plano de Ações e Serviços, conforme o inciso I do artigo 6º da Resolução Codefat nº 825, de 26 de março de 2019, na forma descrita no Anexo I desta Portaria (disponível em: <http://portal.mte.gov.br/programas-e-acoes-2/sistema-nacional-de-emprego-sine/rede-sine/>), de acordo com a Portaria nº 8.057, de 20 de março de 2020, da Secretaria de Políticas Públicas de Emprego, vinculada à Secretaria Especial de Produtividade, Emprego e Competitividade do Ministério da Economia.

Neste contexto, compete ao Fundo do Trabalho do Distrito Federal a gestão orçamentária e financeira das políticas de trabalho, emprego e renda no âmbito do Distrito Federal e da Região Integrada de Desenvolvimento do Distrito Federal e Entorno (RIDE). O fundo, vinculado ao órgão responsável pela execução dessas políticas, assegura o financiamento e as transferências automáticas de recursos no âmbito do Sistema Nacional de Emprego (SINE), conforme ratificado pelo Plano de Ações e Serviços (PAS). Essas atividades estão sujeitas à devida fiscalização e orientação do Conselho do Trabalho, Emprego e Renda do Distrito Federal (CTER-DF).

FORÇA DE TRABALHO

Servidores	Atividade-Meio (Com cargo em comissão)	Atividade-Fim (Com cargo em comissão)	Atividade-Meio (Sem cargo em comissão)	Atividade-Fim (Sem cargo em comissão)	Total
Efetivos do GDF	0	0	0	0	0
Comissionados sem vínculo efetivo	0	0	0	0	0
Requisitados de órgãos do GDF	0	0	0	0	0
Requisitados de órgãos fora do GDF	0	0	0	0	0
Estagiários	0	0	0	0	0
Menor Aprendiz/Projeto Jovem Candango	0	0	0	0	0
Terceirizados (FUNAP)	0	0	0	0	0
Outros - especificar	0	0	0	0	0
Subtotal	0	0	0	0	0
(-) Cedidos para outros órgãos	0	0	0	0	0
Total Geral	0	0	0	0	0

Os servidores lotados nas áreas finalísticas da Secretaria de Estado de Desenvolvimento Econômico, Trabalho e Renda (SEDET) que exercem as funções do Fundo do Trabalho do Distrito Federal (FTDF).



2. REALIZAÇÕES POR PROGRAMA

6207 - DESENVOLVIMENTO ECONÔMICO

Execução Orçamentária e Financeira

Ação/Subtítulo	Lei	Despesa Autorizada	Empenhado	Liquidado
4105 - Estudos, Análises, Avaliação e Monitoramento de Políticas Públicas Estratégicas	0	86190,0	0	0
0003 - Estudos, Análises, Avaliação e Monitoramento de Políticas Públicas Estratégicas- REALIZAÇÃO DE ESTUDOS E PESQUISAS - ASSESSORAMENTO ESTATÍSTICO-DISTRITO FEDERAL	0	86190,0	0	0
2667 - PROMOÇÃO DE AÇÕES DE QUALIFICAÇÃO SOCIAL PARA PESSOAS VULNERÁVEIS	3393,0	58195241,00	29574107,75	26927593,52
0001 - PROMOÇÃO DE AÇÕES DE QUALIFICAÇÃO SOCIAL PARA PESS-Qualificação Social e Profissional- DISTRITO FEDERAL	3393,0	58195241,00	29574107,75	26927593,52
4102 - APOIO AO TRABALHADOR NO ÂMBITO DO SISTEMA NACIONAL DE EMPREGO	1000,0	1000,00	0	0
0008 - APOIO AO TRABALHADOR NO ÂMBITO DO SISTEMA NACIONAL-Fomento à Geração de Emprego e Renda- DISTRITO FEDERAL	1000,0	1000,00	0	0
TOTAL - 6207 - DESENVOLVIMENTO ECONÔMICO	4393,00	58282431,00	29574107,75	26927593,52

PROGRAMA 6207 - DESENVOLVIMENTO ECONÔMICO

Ação 4105.0003 - 0003 - Estudos, Análises, Avaliação e Monitoramento de Políticas Públicas Estratégicas-REALIZAÇÃO DE ESTUDOS E PESQUISAS - ASSESSORAMENTO ESTATÍSTICO-DISTRITO FEDERAL.

- Processo sendo instruído para licitação dos boletins estatístico. Em análise quanto a contratação no exercício de 2025.

Ação 2667.0001 - PROMOÇÃO DE AÇÕES DE QUALIFICAÇÃO SOCIAL PARA PESSOAS VULNERÁVEIS

- Contrato de prestação de serviços - Empresa SENAI - PROGRAMA RENOVA-DF - PAS 00220820240003-021487;
- Contrato de aquisição de material de consumo - PROGRAMA RENOVA-DF - PAS 00220820240003-021488;
- Contrato de aquisição de kit lanches - PROGRAMA RENOVA DF - PAS 00220820240003-021486;
- Contrato de prestação de serviços Empresa - SENAI - PROGRAMA RENOVA-DF - PAS 00220820240003-021486;
- Contrato com a empresa - Praxis Ltda. - PAS 00220820240003-021485;
- Contrato com a empresa - Target Bones Ltda. Aquisição de material - PAS 00220820240003-021488.

Ação 4102.008 - APOIO AO TRABALHADOR NO ÂMBITO DO SISTEMA NACIONAL-Fomento à Geração de Emprego e Renda- DISTRITO FEDERAL

- Não houve execução devido a ausência de demanda.



A Qualificação Profissional, como uma das unidades competentes para a execução de projetos de qualificação profissional, no âmbito da ação 2667, utilizou o montante de R\$ 13.793.226,04 (treze milhões, setecentos e noventa e três mil, duzentos e vinte e seis reais e quatro centavos), para execução dos seguintes projetos:

PROGRAMA RENOVA

O QUE FOI REALIZADO COM O REFERIDO RECURSO: Contratação de empresa/entidade especializada na prestação de qualificação social e profissional para a realização de cursos. Os serviços acontecerão de forma presencial e itinerante nas Regiões Administrativas RAs denominadas microterritórios e, a sua vez, dentro dos macros territórios de atuação da Secretaria de Estado de Trabalho do Distrito Federal, como definido na Portaria N°31, de 26 de janeiro de 2021, a fim de atender o PROGRAMA RENOVA-DF, nos termos do Decreto nº 42.701, de 09 de novembro de 2021, alterado pelo DECRETO n.º 45.861, DE 29 DE MAIO DE 2024, conforme condições e especificações constantes no Projeto Básico - SETRAB/SQP/COPEQ id.(85197367) e seus anexos, que passam a integrar o presente Termo.

OBJETIVO DA AÇÃO: Qualificação profissional de "Auxiliar de Manutenção" na área da Construção Civil (com noções de diferentes profissões tais como: Carpinteiro, Jardineiro, Eletricista, Encanador, Serralheiro e Pedreiro) no âmbito do Programa de Qualificação Profissional e Frente de Trabalho do Distrito Federal – RENOVA DF.

BENEFÍCIOS:

- Auxílio pecuniário, a título de bolsa, no valor equivalente a 1 (um) salário mínimo, após a conclusão de cada 80 (oitenta) horas correspondentes;
- Auxílio transporte ou Passe Livre (a ser concedido pela entidade qualificadora);
- Seguro contra acidentes pessoais, na forma da Lei federal nº 11.788/2008, Lei Distrital nº 3.769, de 27 de janeiro de 2006, e o Decreto Distrital nº 43.182, de 04 de abril de 2022 (benefício a cargo da entidade qualificadora); e
- Recebimento do certificado, autenticado pela entidade qualificadora e pela Secretaria de Estado de Desenvolvimento Econômico, Trabalho e Renda do Distrito Federal.
- O qualificando, para fazer jus ao recebimento do auxílio pecuniário mensal, deverá cumprir a carga horária mínima de 60 (sessenta) horas mensais, e para o caso de o certificado de conclusão do curso, deverá ter frequência igual ou superior a 75% (setenta e cinco por cento) da carga horária mínima do ciclo 240 (duzentas e quarenta) horas e aproveitamento do curso de no mínimo 80% (oitenta por cento), devidamente validado pela entidade qualificadora.
- Serão destinadas 20% das vagas para os alunos que concluírem o curso oferecido pelo Renova DF no 3º ciclo/2024, que obtenham altos níveis de aproveitamento e pleno conhecimento das atividades para vivência da prática profissional.

RESULTADOS ALCANÇADOS: Com o recurso foram certificados 2.389 (dois mil trezentos e oitenta e nove) no 3º Ciclo/2024.

PÚBLICO-ALVO BENEFICIADO:

- Pessoa física, brasileiro nato ou naturalizado, ou estrangeiro em situação regular no país, que esteja desempregado em busca de nova qualificação e/ou requalificação na área da construção civil;
- Maior de 18 (dezoito) anos;
- Desempregado (validação será realizada pela SEDET); e
- Residente no Distrito Federal.

PROGRAMA QUALIFICA DF

O QUE FOI REALIZADO COM O REFERIDO RECURSO: Contratação de empresa especializada para a prestação de serviço de qualificação profissional presencial, incluídos os recursos materiais, humanos, tecnológicos e toda gestão operacional, visando atender à Secretaria de Estado de Desenvolvimento Econômico, Trabalho e Renda do Distrito Federal - SEDET/DF.

NÚMERO DO PROCESSO:

Licitação: 04012-00000212/2021-14 /



Contrato: 04012-00000872/2022-86

Pagamento: 04035-00001381/2023-84

Documentação Comprobatória de Pagamento: 04035-00007480/2024-51

Execução e Fiscalização contratual: 04012-00000149/2023-88.

OBJETIVO DA AÇÃO: Qualificação profissional voltada ao preenchimento de futuras vagas no mercado de trabalho do Distrito Federal, bem como à minimização de potenciais faltas de geração de renda, tendo como finalidade proporcionar qualificação dos trabalhadores em diversos segmentos, realizada subdividida em 50 cursos em diferentes áreas com a duração média de 240 (duzentas e quarenta) horas.

BENEFÍCIOS:

- Kit educando, composto de, no mínimo: apostila ou cartilha/publicações; caderno tipo universitário de 96 folhas; caneta esferográfica azul ou preta; borracha branca; lápis preto nº 2; e, pasta plástica com elástico;
- Uniforme, na quantidade de 2 (duas) camisetas;
- Auxílio transporte, por meio da emissão de cartão vale transporte, nos termos da Lei nº 4.462, de 13 de janeiro de 2010;
- Lanche diário;
- Seguro contra acidentes pessoais, na forma da Lei Federal nº 11.788/2008, Lei Distrital nº 3.769, de 27 de janeiro de 2006 e o Decreto Distrital nº 30.658, de 06 de agosto de 2009;
- Recebimento do certificado, autenticado pela entidade qualificadora e pela Secretaria de Estado de Desenvolvimento Econômico, Trabalho e Renda do Distrito Federal - SEDET/DF.
- Para fazer jus ao recebimento do certificado de conclusão do curso, o educando deverá obter aproveitamento mínimo correspondente a 70% (setenta por cento) do conteúdo programático e frequência mínima de 75% (setenta e cinco por cento) da carga horária total do curso.

RESULTADOS ALCANÇADOS: Com o recurso foram qualificados 10.786 alunos no 2º Ciclo de 2024.

PÚBLICO-ALVO BENEFICIADO:

- Pessoa física, brasileira nata ou naturalizada, ou estrangeira em situação regular no país, que esteja em busca de nova qualificação e/ou requalificação profissional nas áreas dos cursos ofertados;
- Idade mínima de 16 (dezesesseis) anos e possuir escolaridade compatível com o curso desejado (no caso de inscrição de jovens entre 16 e 18 anos, será obrigatório o preenchimento do formulário de autorização pelos pais ou responsáveis legais do menor);
- Residente no Distrito Federal.

8207 - DESENVOLVIMENTO ECONÔMICO - GESTÃO E MANUTENÇÃO

Execução Orçamentária e Financeira

Ação/Subtítulo	Lei	Despesa Autorizada	Empenhado	Liquidado
4220 - GESTÃO DE RECURSOS DE FUNDOS	80697,0	2399664,00	226188,02	223416,24
0005 - GESTÃO DE RECURSOS DE FUNDOS- Gestão e Manutenção da Rede de Unidades de Atendimento do SINE- DISTRITO FEDERAL	80697,0	2399664,00	226188,02	223416,24
TOTAL - 8207 - DESENVOLVIMENTO ECONÔMICO - GESTÃO E MANUTENÇÃO	80697,00	2399664,00	226188,02	223416,24



PROGRAMA 8207 - DESENVOLVIMENTO ECONÔMICO - GESTÃO E MANUTENÇÃO

Ação 4220.0005 - GESTÃO DE RECURSOS DE FUNDOS - No âmbito do Programa de Trabalho 11.122.8207.4220.0005 (GESTÃO DE RECURSOS DE FUNDOS - Gestão e Manutenção da Rede de Unidades de Atendimento do SINE-DISTRITO FEDERAL)

PROCESSO SEI nº 00431-00003329/2018-44 - VALOR EXECUTADO: R\$ 213.978,48 (duzentos e treze mil novecentos e setenta e oito reais e quarenta e oito centavos).

- Aprop. Desp. Cont. 46/2017, de loc. de imóvel St central TAG/DF, ref. Março/2024, a favor da empresa Antar Investimentos e Participações, CNPJ n.º 15.540.371/0001-33. Valor: 35.663,08 (trinta e cinco mil seiscentos e sessenta e três reais e oito centavos).
- Aprop. Desp. Cont. 46/2017, de loc. de imóvel St central TAG/DF, ref. Abril/2024, a favor da empresa Antar Investimentos e Participações, CNPJ n.º 15.540.371/0001-33. Valor: 35.663,08 (trinta e cinco mil seiscentos e sessenta e três reais e oito centavos).
- Aprop. Desp. Cont. 46/2017, de loc. de imóvel St central TAG/DF, ref. Maio/2024, a favor da empresa Antar Investimentos e Participações, CNPJ n.º 15.540.371/0001-33. Valor: 35.663,08 (trinta e cinco mil seiscentos e sessenta e três reais e oito centavos).
- Aprop. Desp. Cont. 46/2017, de loc. de imóvel St central TAG/DF, ref. Junho/2024, a favor da empresa Antar Investimentos e Participações, CNPJ n.º 15.540.371/0001-33. Valor: 35.663,08 (trinta e cinco mil seiscentos e sessenta e três reais e oito centavos).
- Aprop. Desp. Cont. 46/2017, de loc. de imóvel St central TAG/DF, ref. Julho/2024, a favor da empresa Antar Investimentos e Participações, CNPJ n.º 15.540.371/0001-33. Valor: 35.663,08 (trinta e cinco mil seiscentos e sessenta e três reais e oito centavos).
- Aprop. Desp. Cont. 46/2017, de loc. de imóvel St central TAG/DF, ref. Agosto/2024, a favor da empresa Antar Investimentos e Participações, CNPJ n.º 15.540.371/0001-33. Valor: 35.663,08 (trinta e cinco mil seiscentos e sessenta e três reais e oito centavos).

PROCESSO SEI nº 04035-00006195/2023-31 - VALOR EXECUTADO: R\$ 9.437,76 (nove mil quatrocentos e trinta e sete reais e setenta e seis centavos).

- Aprop. de desp. Contrato nº 011/2022, Aquisição de material de consumo (agua mineral) - credor: indústria de água mineral IBIÁ LTDA; CNPJ: 05.655.158/0001-13; referente a abril/2024, Valor: 1.211,04 (um mil duzentos e onze reais e quatro centavos).
- Aprop. de desp. Contrato nº 011/2022, aquisição de material de consumo (agua mineral) - credor: indústria de água mineral IBIÁ LTDA; CNPJ: 05.655.158/0001-13; referente a maio/2024, Valor: 1.433,76 (um mil quatrocentos e trinta e três reais e setenta e seis centavos)
- Aprop. de desp. Contrato nº 011/2022, aquisição de material de consumo (agua mineral) - credor: indústria de água mineral IBIÁ LTDA; CNPJ: 05.655.158/0001-13; referente a junho/2024, Valor: 1.259,76 (um mil duzentos e cinquenta e nove reais e setenta e seis centavos)
- Aprop. de desp. Contrato nº 011/2022, aquisição de material de consumo (agua mineral) - credor: indústria de água mineral IBIÁ LTDA; CNPJ: 05.655.158/0001-13; referente a julho/2024, Valor: 1.120,56 (um mil cento e vinte reais e cinquenta e seis centavos).
- Aprop. de desp. Contrato nº 011/2022, aquisição de material de consumo (agua mineral) - credor: indústria de água mineral IBIÁ LTDA; CNPJ: 05.655.158/0001-13; referente a agosto/2024, Valor: 1.294,56 (um mil duzentos e noventa e quatro reais e cinquenta e seis centavos).
- Aprop. de desp. Contrato nº 011/2022, aquisição de material de consumo (agua mineral) - credor: indústria de água mineral IBIÁ LTDA; CNPJ: 05.655.158/0001-13; referente a setembro/2024, Valor: 1.378,08 (um mil trezentos e setenta e oito reais e oito centavos).
- Aprop. de desp. Contrato nº 011/2022, aquisição de material de consumo (agua mineral) - credor: indústria de água mineral IBIÁ LTDA; CNPJ: 05.655.158/0001-13; referente a outubro/2024. Valor: 1.740,00 (uns mil setecentos e quarenta reais).



3. INFORMAÇÕES COMPLEMENTARES

Realizações extraordinárias.

Para 2024, foram previstos os **Planos de Ações e Serviços - PAS** abaixo:
2024 - 04035-00003917/2024-87 - 00220820240003-021485 - Qualificar 11.886 pessoas no âmbito do Qualifica DF.

2024 - 04035-00004200/2024-52 - 00220820240003-021486 - Qualificar 5.312 pessoas no âmbito do Renova DF.

2024 - 04035-00003920/2024-09 - 00220820240003-021487 - Qualificar 1584 pessoas no âmbito do Renova DF.

2024 - 04035-00003919/2024-76 - 00220820240003-021488 - Qualificar 825 pessoas no âmbito do Renova DF.

Dos **PAS** acima, os PAS de números 00220820240003-021485, 00220820240003-021486 e 00220820240003-021487 não foram executados na sua integralidade, ficando o saldo de vagas a ser executado até 31/12/2025.

4. DIAGNÓSTICO DO DESENVOLVIMENTO DA UNIDADE

Análise das realizações, dificuldades encontradas e perspectivas para o próximo exercício.

O FTDF é gerido pela Secretaria de Estado de Desenvolvimento Econômico, Trabalho e Renda e a maior parte de seus recursos provêm de recursos federais do Ministério do Trabalho e Emprego - MTE. Entretanto, para fins de elegibilidade do recebimento dos recursos federais, é necessário o aporte de contrapartida no percentual de 2% para cada projeto aprovado no âmbito do FTDF.

Nesse sentido, o FTDF possui muita dificuldade de aporte de recursos na fonte 100, uma vez que a Secretaria de Economia, no planejamento do PLOA, restringe o montante de recursos na fonte 100 a ser disponibilizado no ano subsequente.

É interessante que o orçamento na fonte 100 planejado no âmbito do PLOA não seja diminuído, com vistas a se evitar futuras solicitações de suplementação de orçamento.



26101 - SECRETARIA DE ESTADO DE TRANSPORTE E MOBILIDADE DO DISTRITO FEDERAL

1. HISTÓRICO DA CRIAÇÃO E COMPETÊNCIAS

Legislação Atualizada e Síntese das Competências

- Lei Complementar nº 840/2011 – Regime jurídico dos servidores públicos civis do Distrito Federal, das autarquias e das fundações públicas distritais. Esta lei estabelece as normas gerais sobre os direitos e deveres dos servidores, aplicando-se à administração pública direta, autárquica e fundacional do Distrito Federal.

- Lei Complementar nº 952/2019 – Alteração da Lei Complementar nº 840/2011, com modificações que impactam diretamente o regime jurídico dos servidores da SEMOB/DF, visando adaptar as normas às novas realidades administrativas e operacionais.

- Portaria nº 86, de 28 de novembro de 2018 – Estabelece padrões de funcionamento para as Unidades Administrativas da SEMOB/DF, com base na Lei Complementar nº 840/2011 e o Decreto nº 29.018/2008. A portaria visa melhorar a gestão interna da Secretaria.

- Decreto nº 34.023, de 10 de dezembro de 2012 – Regula os procedimentos médico-periciais e de saúde ocupacional dos servidores da administração pública do Distrito Federal, incluindo a SEMOB/DF, estabelecendo diretrizes sobre saúde no trabalho.

- Decreto nº 37.770, de 14 de novembro de 2016 – Regulamenta a promoção funcional dos servidores da Administração Direta, Autárquica e Fundacional do DF, incluindo a SEMOB/DF, conforme o artigo 56 da Lei Complementar nº 840/2011.

- Decreto nº 38.917, de 8 de março de 2018 – Regula a progressão funcional dos servidores da Administração Direta, Autárquica e Fundacional do Distrito Federal, criando normas para a evolução de carreira no quadro de pessoal do DF, incluindo os servidores da SEMOB/DF.

- Decreto nº 39.009, de 26 de abril de 2018 – Trata da cessão e disposição de servidores, conforme os artigos 152 a 157 da Lei Complementar nº 840/2011, e regula a movimentação de servidores da SEMOB/DF para outras unidades da administração pública.

- Decreto nº 39.610, de 1º de janeiro de 2019 – Define as competências da Secretaria de Estado de Transporte e Mobilidade do Distrito Federal (SEMOB/DF) nas seguintes áreas:

I – sistemas de transporte de passageiros;

II – sistema viário;

III – planejamento e gestão de trânsito;

IV – estacionamentos públicos;

V – carga e descarga em áreas urbanas;

VI – calçadas e ciclovias;

VII – regulação e normatização dos serviços e das infraestruturas de transportes;

VIII – fiscalização dos serviços e das infraestruturas de transporte.

§ 1º Vinculam-se à Secretaria de Estado de que trata este artigo:

I - Conselho de Transporte Público Coletivo do Distrito Federal - CTPC-DF;

II - Sociedade de Transportes Coletivos de Brasília - TCB;

~~III - Transporte Urbano do Distrito Federal - DFTRANS; (Extinção pela nº 6.334, de 19 de julho de 2019.~~

~~IV - Departamento de Estradas de Rodagem do Distrito Federal - DER; (Inciso Revogado(a) pelo(a) Decreto 46173 de 22/08/2024)~~

V - Companhia do Metropolitano do Distrito Federal - METRÔ-DF.



- Lei nº. 6.334, de 19/07/2019 - Dispõe sobre a extinção da Transporte Urbano do Distrito Federal - DFTrans, criada pela Lei nº 241, de 28 de fevereiro de 1992, e dá outras providências.

- Decreto nº 45.001, de 26 de dezembro de 2023 - Dispõe sobre a concessão de diárias para custear as despesas de hospedagem, alimentação, locomoção urbana e de passagens ao servidor civil ou militar da Administração direta, autárquica e fundacional, e dos órgãos relativamente autônomos do Poder Executivo do Distrito Federal, e aos colaboradores eventuais que se deslocarem do Distrito Federal no exercício de suas funções, em caráter eventual ou transitório, e dá outras providências.

- Instrução Normativa nº 1, de 26 de dezembro de 2024 - Estabelece normas sobre a concessão de férias, o pagamento do décimo terceiro salário e o acerto financeiro para os servidores públicos da administração direta, autárquica e fundacional do Executivo do DF.

FORÇA DE TRABALHO

Servidores	Atividade-Meio (Com cargo em comissão)	Atividade-Fim (Com cargo em comissão)	Atividade-Meio (Sem cargo em comissão)	Atividade-Fim (Sem cargo em comissão)	Total
Efetivos do GDF	79	36	44	171	330
Comissionados sem vínculo efetivo	42	9	0	0	51
Requisitados de órgãos do GDF	6	8	9	30	53
Requisitados de órgãos fora do GDF	1	0	0	0	1
Estagiários	0	0	10	0	10
Menor Aprendiz/Projeto Jovem Candango	0	0	8	0	8
Terceirizados (FUNAP)	0	0	26	0	26
Outros - especificar	0	0	68	0	68
Subtotal	128	53	165	201	547
(-) Cedidos para outros órgãos	5	0	30	0	35
Total Geral	123	53	135	201	512

(-) Cedidos para outros órgão:

*Obs.: Foi apresentado o total de servidores cedidos, uma vez que não dispomos de informações detalhadas sobre o tipo de atividade desempenhada pelos mesmos.

2. REALIZAÇÕES POR PROGRAMA

0001 - PROGRAMA DE OPERAÇÕES ESPECIAIS

Execução Orçamentária e Financeira

Ação/Subtítulo	Lei	Despesa Autorizada	Empenhado	Liquidado
9041 - CONVERSÃO DE LICENÇA PRÊMIO EM PECÚNIA - SERVIDOR INATIVO	4200000,0	1477048,00	1377951,23	1377951,23



0024 - CONVERSÃO DE LICENÇA PRÊMIO EM PECÚNIA-SECRETARIA DE ESTADO DE MOBILIDADE- PLANO PILOTO .	4200000,0	1477048,00	1377951,23	1377951,23
9050 - RESSARCIMENTOS, INDENIZAÇÕES E RESTITUIÇÕES DE PESSOAL	6360000,0	1936166,00	1473968,75	1369323,36
0098 - RESSARCIMENTOS, INDENIZAÇÕES E RESTITUIÇÕES DE PESSOAL-- PLANO PILOTO .	6360000,0	1936166,00	1473968,75	1369323,36
9093 - OUTROS RESSARCIMENTOS, INDENIZAÇÕES E RESTITUIÇÕES	25874546,0	3308387,00	3308387,00	2970214,80
0059 - OUTROS RESSARCIMENTOS, INDENIZAÇÕES E RESTITUIÇÕES-- PLANO PILOTO .	25874546,0	3308387,00	3308387,00	2970214,80
9127 - CONVERSÃO DE LICENÇA PRÊMIO EM PECÚNIA - SERVIDOR ATIVO	3500000,0	0,00	0	0
0041 - CONVERSÃO DE LICENÇA PRÊMIO EM PECÚNIA - SERVIDOR - DISTRITO FEDERAL	3500000,0	0,00	0	0
TOTAL - 0001 - PROGRAMA DE OPERAÇÕES ESPECIAIS	39934546,00	6721601,00	6160306,98	5717489,39

CONVERSÃO DE LICENÇA PRÊMIO EM PECÚNIA - SERVIDOR INATIVO

Entre os meses de janeiro e dezembro de 2024, um total de 153 (cento e cinquenta e três) servidores inativos foram beneficiados com a conversão de licença-prêmio em pecúnia.

RESSARCIMENTOS, INDENIZAÇÕES E RESTITUIÇÕES DE PESSOAL

No período de janeiro a dezembro de 2024, um total de 10 (dez) servidores foram beneficiados com ressarcimentos, indenizações e restituições de valores relacionados a direitos trabalhistas e administrativos.

OUTROS RESSARCIMENTOS, INDENIZAÇÕES E RESTITUIÇÕES

Entre os meses de janeiro e dezembro de 2024, foram executadas 1.362 (um mil trezentos e sessenta e duas) despesas relativas a outros ressarcimentos, indenizações e restituições, incluindo 876 (oitocentas e setenta e seis) despesas a título de auxílio-saúde e 876 (oitocentas e setenta e seis) despesas a título de atividade externa.

CONVERSÃO DE LICENÇA PRÊMIO EM PECÚNIA - SERVIDOR ATIVO

Em conformidade com a Lei Complementar nº 952/2019 e o Decreto nº 40.208/2019, o pagamento da conversão de licença-prêmio em pecúnia depende da disponibilidade orçamentária do Governo do Distrito Federal. Apesar dos esforços do governo para valorizar seus servidores com reajustes salariais, a retração fiscal exigiu contenção de despesas.

6216 - MOBILIDADE URBANA

Execução Orçamentária e Financeira

Ação/Subtítulo	Lei	Despesa Autorizada	Empenhado	Liquidado
1968 - ELABORAÇÃO DE PROJETOS	300000,0	25708,00	0	0
3224 - IMPLANTAÇÃO DO PROJETO RODAS DO ANDAR EM CEILÂNDIA	300000,0	25708,00	0	0
3711 - REALIZAÇÃO DE ESTUDOS E PESQUISAS	13000000,0	6219072,00	5527212,06	4594991,68



GOVERNO DO DISTRITO FEDERAL
Secretaria de Estado de Economia
Secretaria Executiva de Finanças
Subsecretaria de Planejamento Governamental

6192 - REALIZAÇÃO DE ESTUDOS E PESQUISAS-- DISTRITO FEDERAL	13000000,0	6219072,00	5527212,06	4594991,68
1471 - MODERNIZAÇÃO DE SISTEMA DE INFORMAÇÃO	16001000,0	9285171,00	9243474,06	7803360,04
0085 - MODERNIZAÇÃO DE SISTEMA DE INFORMAÇÃO-- DISTRITO FEDERAL	16001000,0	9285171,00	9243474,06	7803360,04
2557 - GESTÃO DA INFORMAÇÃO E DOS SISTEMAS DE TECNOLOGIA DA INFORMAÇÃO	9802000,0	5235493,00	5232992,35	4676220,35
0022 - GESTÃO DA INFORMAÇÃO E DOS SISTEMAS DE TECNOLOGIA DA INFORMAÇÃO - DISTRITO FEDERAL	9802000,0	5235493,00	5232992,35	4676220,35
1506 - IMPLANTAÇÃO DE ABRIGOS PARA PASSAGEIROS DO TRANSPORTE PÚBLICO COLETIVO	38334591,0	16214472,00	13775993,14	9530803,71
0011 - IMPLANTAÇÃO DE ABRIGOS PARA PASSAGEIROS DO TRANSPORTE PÚBLICO COLETIVO--DISTRITO FEDERAL	36934591,0	16214472,00	13775993,14	9530803,71
2503 - IMPLANTAÇÃO DE ABRIGOS PARA PASSAGEIROS NO DFDJ	1000000,0	0,0	0	0
2504 - IMPLANTAÇÃO DE ABRIGOS PARA PASSAGEIROS DO TRANSPORTE PÚBLICO COLETIVO - DISTRITO FEDERAL	400000,0	0,0	0	0
3090 - IMPLANTAÇÃO DE INFRAESTRUTURA DE CICLOVIAS	1000000,0	85694,00	0	0
0001 - IMPLANTAÇÃO DE INFRAESTRUTURA DE CICLOVIAS-EM DIVERSAS RODOVIAS-DISTRITO FEDERAL	1000000,0	85694,00	0	0
3858 - IMPLANTAÇÃO DE PARACICLOS E BICICLETÁRIOS.	1500000,0	42847,00	0	0
0001 - IMPLANTAÇÃO DE PARACICLOS E BICICLETÁRIOS.-- DISTRITO FEDERAL	1500000,0	42847,00	0	0
5016 - REFORMA DE PONTOS DE TÁXI	4500000,0	7501,00	0	0
0001 - REFORMA DE PONTOS DE TÁXI - DISTRITO FEDERAL	4500000,0	7501,00	0	0
5017 - CONSTRUÇÃO DE PONTOS DE TÁXI	100000,0	8570,00	0	0



GOVERNO DO DISTRITO FEDERAL
Secretaria de Estado de Economia
Secretaria Executiva de Finanças
Subsecretaria de Planejamento Governamental

0001 - CONSTRUÇÃO DE PONTOS DE TÁXI - DISTRITO FEDERAL	100000,0	8570,00	0	0
2455 - MANUTENÇÃO DO EQUILÍBRIO FINANCEIRO DO SISTEMA DE TRANSPORTE PÚBLICO COLETIVO - STPC	345011765,0	1351683436,00	1351683435,77	1351468674,77
0002 - MANUTENÇÃO DO EQUILÍBRIO FINANCEIRO DO SISTEMA DE TRANSPORTE PÚBLICO COLETIVO - STPC-- DISTRITO FEDERAL	345011765,0	1351683436,00	1351683435,77	1351468674,77
2725 - MANUTENÇÃO DA RODOVIÁRIA DO PLANO PILOTO	48744962,0	38358290,00	38358188,93	36157836,01
0005 - MANUTENÇÃO DA RODOVIÁRIA DO PLANO PILOTO-- MANUTENÇÃO DA RODOVIÁRIA DO PLANO PILOTO-- PLANO PILOTO- REGIÃO CENTRAL	48744962,0	38358290,00	38358188,93	36157836,01
3014 - IMPLANTAÇÃO DO METRÔ- LEVE - VLT	5764389,0	5764389,0	0	0
0001 - IMPLANTAÇÃO DO METRÔ- LEVE - VLT--DISTRITO FEDERAL	5764389,0	5764389,0	0	0
3181 - REFORMA DE ABRIGOS PARA PASSAGEIROS	34264425,0	30,00	0	0
0003 - REFORMA DE ABRIGOS PARA PASSAGEIROS--DISTRITO FEDERAL	34264425,0	30,00	0	0
3820 - IMPLANTAÇÃO DO CORREDOR DE TRANSPORTE COLETIVO EIXO - SUL	6694,0	6694,00	0	0
0001 - IMPLANTAÇÃO DO CORREDOR DE TRANSPORTE COLETIVO EIXO - SUL--DISTRITO FEDERAL	6694,0	6694,00	0	0
4002 - MANUTENÇÃO DE TERMINAIS RODOVIÁRIOS	13343523,0	4464724,00	4464722,01	4110908,20
0006 - MANUTENÇÃO DE TERMINAIS RODOVIÁRIOS-- DISTRITO FEDERAL	13343523,0	4464724,00	4464722,01	4110908,20
4202 - CONCESSÃO DE PASSE LIVRE	569321258,0	488821257,30	488740972,82	487680829,18
0001 - CONCESSÃO DE PASSE LIVRE-PL- DISTRITO FEDERAL	376985286,0	326485285,30	326485285,30	325635713,66
0002 - CONCESSÃO DE PASSE LIVRE-PORTADORES DE NECESSIDADES ESPECIAIS PNE- DISTRITO FEDERAL	192335972,0	162335972,00	162255687,52	162045115,52
1347 - CONSTRUÇÃO DE PASSARELA	0	579727,0	579726,77	579726,77



0017 - CONSTRUÇÃO DE PASSARELA-CONSTRUÇÃO DE PASSARELA NAS RODOVIAS DF 095 E DF 003-DISTRITO FEDERAL	0	579727,0	579726,77	579726,77
3182 - REFORMA DE TERMINAIS RODOVIÁRIOS	8284137,0	3750160,00	3746764,70	3643022,55
0001 - REFORMA DE TERMINAIS RODOVIÁRIOS--DISTRITO FEDERAL	8284137,0	3750160,00	3746764,70	3643022,55
7220 - CONSTRUÇÃO DE TERMINAIS RODOVIÁRIOS	30000000,0	2205768,00	2199433,93	2199433,93
7909 - CONSTRUÇÃO DE TERMINAIS RODOVIÁRIOS--DISTRITO FEDERAL	30000000,0	2205768,00	2199433,93	2199433,93
TOTAL - 6216 - MOBILIDADE URBANA	1139278744,00	1932759003,30	1923552916,54	1912445807,19

ELABORAÇÃO DE PROJETOS

O projeto Implantação das Rodas do Andar nunca foi formalmente registrado dentro da estrutura de programas ou ações da SEMOB. Em razão disso, a execução do projeto não foi iniciada no exercício de 2024, uma vez que não houve a devida previsão orçamentária ou a formalização do mesmo no planejamento da Secretaria, sendo, assim, retirado do QDD 2025.

REALIZAÇÃO DE ESTUDOS E PESQUISAS

O início da elaboração do Plano Diretor de Transportes e Mobilidade Urbana (PDTU) em 2024 representa um avanço importante para a reorganização e melhoria da mobilidade urbana no Distrito Federal. A ação está sendo conduzida com foco no equilíbrio orçamentário e transparência na execução dos recursos, com o objetivo de implementar um sistema de transporte mais eficiente, acessível e sustentável para a população, atendendo às necessidades atuais.

MODERNIZAÇÃO DE SISTEMA DE INFORMAÇÃO

Foi contratada uma empresa especializada para fornecer uma solução tecnológica integrada de Gerenciamento de Serviços de Tecnologia da Informação com Inteligência Artificial (AITSM), utilizando o modelo de Software como Serviço (SaaS). Como resultado, foram modernizados 11 sistemas/módulos para diversas subsecretarias, abrangendo serviços como:

- Isenção de IPI/ICMS
- Atualização cadastral dos taxistas
- Painel de consulta dos táxis
- Controle de validação dos CAAs
- Isenção de IPVA

O objeto deste contrato - n.º 052.672/2024 é a contratação de serviços de Treinamento, Consultoria e Mentoria em solução de Business Intelligence (BI), conforme as condições, quantidades e exigências estabelecidas no Edital SRP - PE 9001/2024.

GESTÃO DA INFORMAÇÃO E DOS SISTEMAS DE TECNOLOGIA DA INFORMAÇÃO

Por meio de um acordo de cooperação técnica com a Sociedade de Transportes Coletivos de Brasília (TCB), foi implantado o Centro de Controle Operacional (CCO). A Secretaria de Transportes e Mobilidade (Semob) encontra-se atualmente em fase de elaboração dos artefatos necessários para a contratação de um CCO definitivo, o qual atenderá às demandas da Subsecretaria de Operações, com foco no monitoramento da frota do STPC/DF.

O objeto deste contrato Nº 047416/2022 é a contratação de serviços técnicos especializados na área de Tecnologia da Informação para atividades contínuas de:



- Atendimento e suporte técnico de 1º e 2º níveis;
- Suporte à infraestrutura de redes e segurança da informação de 3º nível;
- Suporte à administração de banco de dados, análise de banco de dados e banco de dados geoprocessados;
- Suporte à governança de Tecnologia da Informação.

IMPLANTAÇÃO DE ABRIGOS PARA PASSAGEIROS DO TRANSPORTE PÚBLICO COLETIVO

Em 2024, foram implantados 415 abrigos para passageiros do transporte público coletivo, sendo 285 abrigos do tipo C e 130 abrigos no formato reduzido. Essa ação visa melhorar as condições de espera e conforto para os usuários do transporte público, contribuindo para a qualidade do serviço prestado à população.

IMPLANTAÇÃO DE INFRAESTRUTURA DE CICLOVIAS

Em 2024, a Secretaria de Transportes e Mobilidade (Semob) não teve orçamento para a execução das ciclovias no Distrito Federal. A construção ficou sob responsabilidade da Secretaria de Obras. Ao final do ano, foi concluída a implantação de 711,4 km de ciclovias.

IMPLANTAÇÃO DE PARACICLOS E BICICLETÁRIOS

A SEMOB publicou, em 2021, o Edital de Licitação de Pregão Eletrônico nº 01/2021 para o fornecimento e instalação de paraciclos em todo o Distrito Federal, porém a licitação restou fracassada. Além disso, está prevista a implantação de bicicletários nos novos terminais de transporte coletivo desenvolvidos pela SUTER, visando melhorar a infraestrutura para o uso de bicicletas no DF. O processo licitatório referente a essa implantação encontra-se atualmente em fase interna.

REFORMA DE PONTOS DE TÁXI

As reformas de 15 pontos de táxi foram executadas por meio do contrato nº 050242/2023, o qual tinha como objeto a realização de serviços de engenharia sob demanda, incluindo demolição, conserto, adaptação e manutenção predial, conforme as planilhas de serviços e os insumos descritos no Sistema Nacional de Pesquisa de Custos e Índices da Construção Civil (SINAPI).

CONSTRUÇÃO DE PONTOS DE TÁXI

A ausência de recursos orçamentários impossibilitou o planejamento e a implementação dessa ação, que ficará sujeita à alocação de verbas em exercícios futuros.

MANUTENÇÃO DO EQUILÍBRIO FINANCEIRO DO SISTEMA DE TRANSPORTE PÚBLICO COLETIVO - STPC

Em 2024, foram realizadas, na tarifa de remuneração, distinta da Tarifa Usuário (TRTU), resultando na publicação das seguintes portarias:

- Portaria nº 17, de 26 de janeiro de 2024; Maria Alessandra Queiroz Lima; Contrato nº 23/2009;
- Portaria nº 18, de 26 de janeiro de 2024; José Nacélio de Figueiredo; Contrato nº 06/2009;
- Portaria nº 30, de 07 de fevereiro de 2024; Orozino Mendes Borges, Contrato nº 10/2009;
- Portaria nº 31, de 07 de fevereiro de 2024; Weverson Marques Veloso, Contrato nº 09/2009;
- Portaria nº 32, de 07 de fevereiro de 2024; João Osório, Contrato nº 08/2009;
- Portaria nº 90, de 05 de junho de 2024; José Carlos da Cunha, Contrato nº 14/2009;
- Portaria nº 97, de 12 de junho de 2024; Coobrataete, Contrato nº 06/2008;
- Portaria nº 98, de 12 de junho de 2024; Ivanilson Rodrigues Militão, Contrato nº 28/2009;
- Portaria nº 99, de 12 de junho de 2024; Marcos Aurélio Lopes Domingos, Contrato nº 16/2009;



- Portaria nº 103, de 25 de junho de 2024; José Nacélio de Figueiredo, Contrato nº 06/2009;
- Portaria nº 107, de 27 de junho de 2024; Iroilton Nunes Pereira, Contrato nº 13/2009;
- Portaria nº 153, de 26 de agosto de 2024; Marcos Aurélio Lopes Domingos, Contrato nº 16/2009.

As revisões nas tarifas técnicas das concessionárias, resultando nas portarias nº 69, 70, 71, 72, 115 e 178, bem como nos apostilamentos nº 1 a 5/2024.

- Portaria nº 69, de 29 de abril de 2024; Auto Viação Marechal Ltda, Contrato de Concessão nº 08/2013;
- Portaria nº 70, de 29 de abril de 2024; Viação Pioneira Ltda, Contrato de Concessão nº 01/2012;
- Portaria nº 71, de 29 de abril de 2024; Viação Piracicabana Ltda, Contrato de Concessão nº 11/2013;
- Portaria nº 72, de 29 de abril de 2024; Expresso São José Ltda, Contrato de Concessão nº 02/2012;
- Portaria nº 115, de 04 de julho de 2024; Urbi Mobilidade Urbana Ltda, Contrato de Concessão nº 07/2013;
- Portaria nº 178, de 14 de outubro de 2024; Viação Piracicabana Ltda, Contrato de Concessão nº 11/2013;
- Apostilamento nº 1/2024, Auto Viação Marechal Ltda, Contrato de Concessão nº 08/2013;
- Apostilamento nº 2/2024, Urbi Mobilidade Urbana Ltda, Contrato de Concessão nº 07/2013;
- Apostilamento nº 3/2024, Viação Pioneira Ltda, Contrato de Concessão nº 01/2012;
- Apostilamento nº 4/2024, Viação Piracicabana Ltda, Contrato de Concessão nº 11/2013;
- Apostilamento nº 5/2024, Expresso São José Ltda, Contrato de Concessão nº 02/2012.

MANUTENÇÃO DA RODOVIÁRIA DO PLANO PILOTO

Está em vigência o contrato nº 052404/2024 para a manutenção predial da Rodoviária de Brasília. O negócio jurídico visa garantir a conservação da infraestrutura, incluindo serviços de reparos e conservação necessários para o bom funcionamento da rodoviária do Plano Piloto, atendendo às demandas dos usuários e mantendo as condições adequadas de uso.

Outros contratos relacionados à Rodoviária do Plano Piloto são:

Contrato de Prestação de Serviços nº 049356/2023-SEMOB-DF, celebrado entre o Distrito Federal, por meio da Secretaria de Estado de Transporte e Mobilidade (SEMOB-DF), nos termos do Padrão nº 04/2002, com o objetivo de fornecer serviços de segurança.

Contrato de Prestação de Serviços nº 049758/2023-SEMOB-DF, celebrado entre o Distrito Federal, por meio da SEMOB-DF, também nos termos do Padrão nº 04/2002, para a prestação de serviços de ascensorista.

Contrato nº 049780/2023, celebrado entre o Distrito Federal, por meio da SEMOB-DF, que tem como objeto a contratação de serviços contínuos de limpeza, conservação e asseio, com fornecimento de mão de obra, materiais, equipamentos, máquinas e insumos necessários para atender às instalações da Rodoviária do Plano Piloto em Brasília/DF.

IMPLANTAÇÃO DO METRÔ- LEVE - VLT

A ação de implantação do Metrô Leve - VLT não foi iniciada em 2024 devido à falta de orçamento disponível para o início das obras. A execução do projeto depende da aprovação e liberação de recursos públicos, estimados em R\$ 2,3 bilhões, com um investimento total de R\$ 4,1 bilhões. Atualmente, o processo está em análise no Tribunal de Contas, aguardando a definição dos recursos necessários.

REFORMA DE ABRIGOS PARA PASSAGEIROS

A ausência de recursos orçamentários impossibilitou o planejamento e a implementação dessa ação, que ficará sujeita a alocação de verbas em exercícios futuros.



IMPLANTAÇÃO DO CORREDOR DE TRANSPORTE COLETIVO EIXO - SUL

No âmbito da SEMOB foram desenvolvidos os estudos técnicos e mapas urbanísticos. Após a fase de planejamento concluída, foram encaminhados ao DER/DF para a elaboração do projeto de sinalização, bem como a implantação, nos termos do Processo nº 00113-00011780/2019-73.

MANUTENÇÃO DE TERMINAIS RODOVIÁRIOS

Está em vigência o contrato nº 052404/2024 para a manutenção predial dos 40 terminais e estações do BRT, sob gestão desta Secretária.

CONCESSÃO DE PASSE LIVRE

Em 2024, aproximadamente 190 mil estudantes foram beneficiados mensalmente com o Passe Livre Estudantil, enquanto 36 mil pessoas com deficiência (PCD) receberam o benefício. Essas concessões visam garantir o acesso ao transporte público de forma inclusiva, atendendo às necessidades dos diversos grupos de cidadãos, conforme as políticas de mobilidade do Distrito Federal.

CONSTRUÇÃO DE PASSARELA

Os recursos foram utilizados para o pagamento de uma Despesa de Exercício Anterior (DEA) do contrato de Construção de Passarelas.

REFORMA DE TERMINAIS RODOVIÁRIOS

Encontra-se em andamento a reforma do Terminal Rodoviário do Gama, que possui uma área de 266.058,24 m². Atualmente, a obra está 90% concluída.

CONSTRUÇÃO DE TERMINAIS RODOVIÁRIOS

Em 2024, foram inaugurados os terminais rodoviários do Itapoã e Varjão, ambos com infraestrutura renovada e acessível, melhorando a mobilidade para a população. Além disso, foi entregue a 1ª etapa da reforma do Terminal Rodoviário do Gama (Central), avançando nas melhorias do sistema de transporte coletivo no Distrito Federal.

Indicadores de Desempenho por Programa de Governo

Indicador	Unidade	Índice mais recente	Apurado	Period	Desej 1º Ano	Alcanç 1º Ano	Desej 2º Ano	Alcanç 2º Ano	Desej 3º Ano	Alcanç 3º Ano	Desej 4º Ano	Alcanç 4º Ano	Fonte
10742 - USUÁRIOS DE ÔNIBUS NO BRT	UNIDADE	36842992,00	01/12/2022	Anual	40527291,2	40577181,0		X		X		X	SUACOG
Justificativa: 2024 - Quantidade de acessos as linhas BRT-SUL													
10744 - EXTENSÃO DA MALHA CICLOVIÁRIA	KILOMETRO	636,00	01/06/2023	Anual	686,00	711,40		X		X		X	SEMOB/SUTER
Justificativa: 2024 - O planejamento de gestão de mobilidade urbana do Governo do Distrito Federal tem avançado conforme o previsto, com a ampliação da malha cicloviária alcançando a meta estabelecida. Essa iniciativa visa proporcionar alternativas de transporte sustentável, contribuindo para a redução da poluição atmosférica e sonora, além de aliviar os congestionamentos nas vias públicas. A meta é expandir a malha cicloviária em 50 km ao ano; e para o ano de 2025/2026 prevê a implantação de 124 km de infraestrutura cicloviária, dos quais aproximadamente 22 km encontram-se em obras (programa cicloviário); e que execução do programa está a cargo da Secretaria de Obras.													
10888 - PERCENTUAL DE USUÁRIOS DE INTEGRAÇÃO DO SISTEMA DE TRANSPORTE PÚBLICO COLETIVO - STPC/DF	PERCENTUAL	17,30	01/12/2022	Anual	21,00	25,28		X		X		X	DADOS RETIRADOS DO SISTEMA DE BILHETAGEM
Justificativa: 2024 - Acesso Normal - 186.924.279Integrações- 63.256.021Total de Acessos Pagantes = 250.180.300Os dados informados foram retirados do Sistema BI - https://bi.semob.df.gov.br/pentaho/Home .													

6217 - SEGURANÇA PARA TODOS

Execução Orçamentária e Financeira

Ação/Subtítulo	Lei	Despesa Autorizada	Empenhado	Liquidado
2426 - FORTALECIMENTO DAS AÇÕES DE APOIO AO INTERNO E SUA FAMÍLIA	1433306,0	1108142,00	1108141,34	999341,98



GOVERNO DO DISTRITO FEDERAL
Secretaria de Estado de Economia
Secretaria Executiva de Finanças
Subsecretaria de Planejamento Governamental

0066 - FORTALECIMENTO DAS AÇÕES DE APOIO AO INTERNO E SUA FAMÍLIA--DISTRITO FEDERAL	1433306,0	1108142,00	1108141,34	999341,98
TOTAL - 6217 - SEGURANÇA PARA TODOS	1433306,00	1108142,00	1108141,34	999341,98

Conforme contrato firmado com a FUNAP, foram realizadas ações de assistência e ressocialização de sentenciados à disposição da SEMOB. Essas iniciativas têm como objetivo promover a reintegração social dos internos e oferecer apoio às suas famílias, contribuindo para o cumprimento das políticas de assistência social e justiça no âmbito da Secretaria de Transportes e Mobilidade.

8216 - MOBILIDADE URBANA - GESTÃO E MANUTENÇÃO

Execução Orçamentária e Financeira

Ação/Subtítulo	Lei	Despesa Autorizada	Empenhado	Liquidado
2396 - CONSERVAÇÃO DAS ESTRUTURAS FÍSICAS DE EDIFICAÇÕES PÚBLICAS	200000,0	16137,00	0	0
0075 - CONSERVAÇÃO DAS ESTRUTURAS FÍSICAS DE EDIFICAÇÕES PÚBLICAS--DISTRITO FEDERAL	200000,0	16137,00	0	0
8502 - ADMINISTRAÇÃO DE PESSOAL	76599535,0	87306161,00	85576065,55	85062065,55
0105 - ADMINISTRAÇÃO DE PESSOAL-DISTRITO FEDERAL	76599535,0	87306161,00	85576065,55	85062065,55
8504 - CONCESSÃO DE BENEFÍCIOS A SERVIDORES	5315685,0	5356685,00	4850942,42	4813942,42
0089 - CONCESSÃO DE BENEFÍCIOS A SERVIDORES-DISTRITO FEDERAL	5315685,0	5356685,00	4850942,42	4813942,42
8517 - MANUTENÇÃO DE SERVIÇOS ADMINISTRATIVOS GERAIS	31346752,0	20341897,00	19957584,24	16857335,90
0144 - MANUTENÇÃO DE SERVIÇOS ADMINISTRATIVOS GERAIS--DISTRITO FEDERAL	31346752,0	20341897,00	19957584,24	16857335,90
4088 - CAPACITAÇÃO DE SERVIDORES	648000,0	109908,00	109908,0	109908,0
0078 - CAPACITAÇÃO DE SERVIDORES--DISTRITO FEDERAL	648000,0	109908,00	109908,0	109908,0
3467 - AQUISIÇÃO DE EQUIPAMENTOS	200000,0	200000,0	36527,00	36527,0
0046 - AQUISIÇÃO DE EQUIPAMENTOS--DISTRITO FEDERAL	200000,0	200000,0	36527,00	36527,0
TOTAL - 8216 - MOBILIDADE URBANA - GESTÃO E MANUTENÇÃO	114309972,00	113330788,00	110531027,21	106879778,87



CONSERVAÇÃO DAS ESTRUTURAS FÍSICAS DE EDIFICAÇÕES PÚBLICAS

A ação não foi iniciada, pois já existem outros programas e ações semelhantes dentro da Secretaria responsáveis pela manutenção e conservação das edificações. Conforme o negócio jurídico nº 050242/2023, foi contratada uma empresa para executar, sob demanda, serviços comuns de engenharia, incluindo demolição, reparação, adaptação e manutenção predial, com fornecimento de peças, materiais e mão de obra, conforme as planilhas do Sistema Nacional de Pesquisa de Custos e Índices da Construção Civil (SINAPI).

ADMINISTRAÇÃO DE PESSOAL

No período de janeiro a dezembro de 2024, foram executadas 4.921 (quatro mil novecentos e vinte uma) despesas relacionadas à administração de pessoal, mantendo o funcionamento adequado das atividades institucionais.

CONCESSÃO DE BENEFÍCIOS A SERVIDORES

No período de janeiro a dezembro de 2024, foram executadas 4.508 (quatro mil quinhentos e oito) a título de auxílio-alimentação; 237 (duzentos e trinta e sete) despesas a título de auxílio- transporte; 142 (cento e quarenta e duas) a título de auxílio-creche; e 3 (três) a título de auxílio-natalidade.

MANUTENÇÃO DE SERVIÇOS ADMINISTRATIVOS GERAIS

Em 2024, foram executados os serviços administrativos gerais necessários para o bom funcionamento da Secretaria de Transportes e Mobilidade, garantindo a continuidade das funções administrativas e o suporte às demais ações e programas da Secretaria.

CAPACITAÇÃO DE SERVIDORES

No período de janeiro a dezembro de 2024, foram capacitados 48 (quarenta e oito) servidores.

AQUISIÇÃO DE EQUIPAMENTOS

No período de janeiro a dezembro de 2024, foram adquiridos 25 (vinte e cinco) equipamentos.

3. INFORMAÇÕES COMPLEMENTARES

Realizações extraordinárias.

AÇÕES DE 2024:

- RENOVAÇÃO DA FROTA:

- 35,52% da frota das Operadoras do Serviço Básico - SB/STPC/DF foi renovada, conforme tabela abaixo:

OPERADORA	Frota Total Atual	Acréscimo/ (Redução) de frota em 2024	Quantidade Renovada em 2024	Percentual renovado em 2024	média do ano/modelo da frota	Quantitativo (e percentual) com vencimento prorrogado
CA - COBRATAETE	34	-	-	-	2022,9	-
HP - URBI - MOBILID. URBANA	565	-	-	-	2022,1	-
PI - VIAÇÃO PIONEIRA *	704	20	115	16,81%	2021,6	-
PR - VIAÇÃO PIRACICABANA**	557	11	79	14,46%	2022,2	-
SJ - EXPRESSO SÃO JOSÉ ***	604	08	473	78,31%	2023,2	-
VM - AUTO VIAÇÃO MARECHAL****	535	-	174	32,52%	2018,89	260 (48,59%)
TC - TCB *****	21	02	-	-	2019,3	-
TOTAL	3.020	41	841	28,23%	2021,4	260 (48,59%)

* A frota atualmente autorizada a trafegar da operadora PIONEIRA é de 704 (setecentos e quatro) veículos. Houve 20 (vinte) veículos, como acréscimo de frota, conforme Processo SEI nº. 00090-00017683/2023-11; referente ao 4º (quarto) lote, 16 (dezesesseis) veículos, como renovação de frota, Conforme Processo SEI nº. 00090-00014210/2023-54; e 99 (noventa e



nove) veículos, como renovação de frota, conforme Processo SEI nº. 00090-00005710/2024-86.

** A frota atualmente autorizada a trafegar da operadora PIRACICABANA é de 557 (quinhentos e cinquenta e sete) veículos. Houve 11 (onze) veículos como acréscimo de frota, sendo 06 (seis) veículos no 1º (primeiro) lote e 05 (cinco) veículos no 2º (segundo) lote, conforme Doc. SEI/GDF 147060478 e 150009025, respectivamente.

*** A frota atualmente autorizada a trafegar da operadora SJ - EXPRESSO SÃO JOSÉ é de 604 (seiscentos e quatro) veículos e a diferença de 08 (oito) veículos a mais, ocorre em virtude da concessionária não apresentar a baixa de 07 (sete) veículos do 10º (décimo) lote e de 01 (um) veículo do 11º (décimo primeiro) lote, conforme Doc. SEI/GDF 143474519 e 145344319, respectivamente.

***** A frota atualmente autorizada a trafegar da operadora VM - AUTO VIAÇÃO MARECHAL é de 535 (quinhentos e trinta e cinco) veículos. Informa-se que está previsto, como renovação de frota, o quantitativo de 90 (noventa) veículos, sendo que, dos 535 (quinhentos e trinta e cinco) veículos da frota atual, já foram efetivados os Pré-cadastros de 36 (trinta e seis) veículos, referente ao 1º (primeiro) e 2º (segundo) lote. Porém, ainda falta serem efetivados as baixas dos 36 (trinta e seis) veículos, conforme consta no processo SEI nº. 00090-00021516/2024-48.

***** De acordo com o Doc. SEI/GDF 113743635 no âmbito do Processo SEI nº 00020-00046521/2022-52 foram realocados 03 (três) ônibus da empresa TCB, saindo do Serviço de Transporte Público Complementar Rural/STPCR e entrando no Serviço Básico/SB. No entanto, dos 03 (três) ônibus da empresa TCB, 01 (um) foi concluído em 2023 e 02 (dois) foram concluídos em 2024.

- 25% da frota das Permissionárias do Serviço de Transporte Básico Complementar Rural - STPCR/DF foi renovada, conforme tabela abaixo:

PERMISSIONÁRIO	Frota Total Atua	Acréscimo/(Redução) de frota em 2024	Quantidade Renovada em 2024	Percentual renovado em 2024	média do ano/modelo da frota	Quantitativo (e percentual) com vencimento prorrogado
IN - IROILTO NUNES PEREIRA *	6	01	02	40%	2016,8	-
IV - IVANILSON RODRIGUES MILITAO	2	-	-	-	2011,5	01 (50%)
JD - JOSÉ CARLOS DOMINGOS	4	-	-	-	2012,5	-
JI - JOÃO OSORIO	3	-	-	-	2011,6	02 (66,66%)
JN - JOSE NACELIO DE FIGUEIREDO	5	-	-	-	2013,8	-
JO - JOSE CARLOS DA CUNHA **	6	02	-	-	2015,1	01 (16,66%)
MA - MARIA ALESSANDRA QUEIROZ LIMA	6	-	-	-	2015,1	-
MU - MARCOS AURELIO LOPES DOMINGOS	2	-	-	-	2014	-
OM - OROZINO MENDES BORGES	6	-	-	-	2013,3	01 (16,66%)
TC - TCB ***	2	(02)	-	-	2012	-
VG - VALMIR GOMES DE SOUZA	3	-	-	-	2013	-
WM - WEVERSON MARQUES VELOSO	2	-	-	-	2012,5	-
TOTAL	47	1	2	4,34%	2013,45	05 (37,49%)

A frota atualmente autorizada a trafegar do Permissionário IN - IROILTO NUNES PEREIRA é de 06 (seis) veículos. A diferença de 03 (três) veículos, sendo 01 (um) veículo como acréscimo de frota, conforme Doc. SEI/GDF 132380930 e 133962721 e 02 (dois) veículos como renovação de frota, conforme Doc. SEI/GDF 140351623.



** A frota atualmente autorizada a trafegar do Permissionário JO - JOSE CARLOS DA CUNHA é de 06 (seis) veículos. A diferença de 02 (dois) veículos foi como acréscimo de frota, conforme Doc. SEI/GDF 132378942 e 137442075.

*** De acordo com o Despacho - SEMOB/SUOP/DIPLAG-RP/GETRANSP Doc. SEI/GDF 113743635 no âmbito do Processo SEI nº 00020-00046521/2022-52 foram realocados 03 (três) ônibus da empresa TCB, saindo do Serviço de Transporte Público Complementar Rural/STPCR e entrando no Serviço Básico/SB. No entanto, dos 03 (três) ônibus da empresa TCB, 01 (um) foi concluído em 2023 e 02 (dois) foram concluídos em 2024.

Observações:

- Para fins de renovação da frota, foram considerados somente os veículos de ano modelo do chassi igual ou superior a 2024;
- Para fins de substituição da frota, foram considerados os veículos do Serviço Complementar Rural, uma vez que não são obrigados a trocarem por veículos 0 (zero) km;
- A média do ano das frotas foi feita de acordo com o ano/modelo do chassi dos veículos;
- Os veículos do Sistema Básico, ônibus Básico e Miniônibus podem operar por no máximo 07 (sete) anos e os veículos Articulados e Padrões podem operar por no máximo 10 (dez) anos, a contar do ano modelo do chassi;
- Os veículos do Sistema Rural podem operar por no máximo 12 (doze) anos a contar do ano modelo do chassi.

- OPERAÇÃO:

- 44 linhas foram criadas/ reativadas do STPC-DF;
- 366 ordens de serviço de alteração de ajuste de itinerário foram emitidas;
- 417 ordens de serviço de alteração de tabela horária foram emitidas;
- Outras 244 ordens de serviços foram emitidas para realização de ajustes como atualização de frota/tecnologia e operacionalização de linhas eventuais.

Totalizando 1.071 ordens de serviço emitidas em 2024.

- IMPLEMENTAÇÃO DE FAIXAS EXCLUSIVAS PARA A CIRCULAÇÃO DE ÔNIBUS

Estudo de Viabilidade de implantação de faixa exclusiva para ônibus na EPIA – Eixo Sul:

No âmbito da SEMOB foram desenvolvidos os estudos técnicos e mapas urbanísticos, após a fase de planejamento concluída, foram encaminhados ao DER/DF para a elaboração do projeto de sinalização, bem como a implantação. O projeto tinha como objetivo dar continuidade ao Eixo Sul, assegurando a prioridade do transporte coletivo, nos dois subtrechos do projeto original, os quais ainda não foram concluídos e entregues à operação.

Estudo de Viabilidade de implantação de faixa exclusiva nas rodovias DF-463 e DF-001 (EPCT) – Eixo Leste:

Apresentar solução viária para priorização do transporte coletivo com a implantação de faixa exclusiva para ônibus nas rodovias DF-463 e DF-001 (EPCT – Estrada Parque Contorno). A COPEM preparou um estudo preliminar contendo as bases de dados operacionais e de dados geométricos, de modo a subsidiar a preparação do necessário Projeto Básico para avaliação das medidas iniciais para tomada de decisão.

Estudo de Viabilidade de implantação de faixa exclusiva para ônibus na BR-020 – Eixo Norte:

Apresentar solução viária para priorização do transporte coletivo com a implantação de faixa exclusiva para ônibus à direita na BR-020. Com o objetivo de dar maior eficiência para as linhas do STPC/DF, bem como para as linhas do Transporte Semi-Urbano de Formosa-GO e Planaltina de Goiás - GO e, aproveitando-se a oportunidade das obras do DER/DF, a SEMOB propôs a implantação de faixa exclusiva de ônibus à direita na BR-020.



Estudo de Viabilidade Técnica para operacionalização do STPC/DF no corredor BRT do Eixo Oeste:

Apresentar solução para operação do STPC/DF com a finalidade de implantar o modelo tronco-alimentador integrado no Eixo Oeste, considerando a entrega do sistema viário do Corredor BRT-Oeste pela Secretaria de Obras - SODF. O PDTU/DF (2011) apresenta proposta de intervenções viárias necessárias para implantação do novo modelo de transporte para o Distrito Federal, as quais algumas já estão concluídas ou em obras para o Eixo Oeste:

- Implantação de faixa exclusiva para ônibus na Estrada Parque Indústria Gráfica (EPIG);
- Implantação de nova via entre o SIG e o Parque da Cidade;
- Implantação de uma ligação em dois níveis da EPIG com a Estrada Parque Armazenagem e Abastecimento – EPAA no Plano Piloto;
- Implantação de faixa exclusiva para ônibus na Estrada Setor Policial Militar (ESPM);
- Implantação de faixa exclusiva para ônibus na Av. Hélio Prates;
- Implantação de faixa preferencial para transporte coletivo na Av. Comercial, em Taguatinga;
- Implantação da via Interbairros entre a ESPM e a Estação Furnas do metrô;
- Construção de via ligando a interseção da EPIA com a EPAA a EPCL, próximo ao Parque Nacional;
- Implantação da 3ª pista na EPCL e tratamento em dois níveis na interseção com a EPIA;
- Implantação da Via do Novo Centro Administrativo em Taguatinga (próximo a ARIE JK);
- Implantação de faixa exclusiva para ônibus na DF-001, entre a EPCL e a EPNB (Pistão Norte e Sul);
- Implantação de adequações viárias e melhorias para o transporte coletivo na Av. SAMDU, em Taguatinga;

Estudo de Viabilidade para implantação de faixa exclusiva de ônibus na Avenida Comercial e Avenida Samdu – Eixo Oeste:

Apresentar solução para implantação de faixa exclusiva/preferencial de ônibus na Avenida Comercial e Avenida Samdu, bem como proposta urbanística para a região, promovendo adequação de calçadas, ciclovias, estacionamento, localização de estações de BRT e demais estruturas de apoio a operação de Transporte do Eixo Oeste. O PDTU/DF (2011) propôs que fosse implantada faixa preferencial para o transporte coletivo na Avenida Comercial de Taguatinga e implantação de adequações viárias e melhorias para o transporte coletivo na Avenida Samdu de Taguatinga. Contudo, desde 2016, a Avenida Comercial e Avenida Samdu ganharam uma nova configuração, de modo a funcionar como um sistema binário de trânsito. Essa alteração traz a necessidade de realizar um estudo técnico para apresentar uma solução de tratamento viário para a priorização do sistema de transporte coletivo que conecte os corredores da EPTG, o Boulevard da Avenida Central e Taguatinga e a Avenida Hélio Prates, uma vez que no PDTU consta a implantação de tratamento exclusivo para o Transporte Coletivo na EPCT adjacente ao canteiro central em toda sua extensão entre a EPCL e o Eixo Sudoeste.

Atualização do Plano Diretor de Transportes Urbanos do Distrito Federal - PDTU e elaboração do Plano de Mobilidade Sustentável - PMUS:

Foi firmado Convênio nº 01/2024 - UFSC-FEPESE-SEMOB para a atualização do PDTU e elaboração do PMUS. Em 10 de julho foi realizada a Primeira Audiência Pública para a apresentação do Plano de Trabalho Detalhado e de Comunicação (147816977), Relatório 1ª Audiência Pública do PDTU/PMUS - V. Avaliação (150976304). Foi realizado levantamento de informações (Relatório Levantamento de Informações - V. Avaliação (150976556)). Entre 06/08 a 16/10/2024 foram realizadas as Pesquisas de Campo, incluindo Pesquisa Origem e Destino, Contagem volumétrica de veículos, Pesquisa de Satisfação e outros (<https://sistemas.df.gov.br/PDTU/PaginaInicial>).



4. DIAGNÓSTICO DO DESENVOLVIMENTO DA UNIDADE

Análise das realizações, dificuldades encontradas e perspectivas para o próximo exercício.

1. CONCESSÃO DO COMPLEXO DA RODOVIÁRIA DO PLANO PILOTO

Concessão da gestão do Complexo da Rodoviária do Plano Piloto do Distrito Federal, incluindo sua recuperação, modernização, operação, manutenção, conservação e exploração.

Objetivo: A concessão tem como um dos objetivos principais melhorar a mobilidade de passageiros e veículos no terminal por meio da adequação do terminal ao modelo operacional integrado e às características de acessibilidade universal, em atendimento aos princípios, objetivos e diretrizes da Política Nacional de Mobilidade Urbana instituída pela Lei Federal nº 12.587, de 3 de janeiro de 2012, e do Plano Diretor de Transporte Urbano e Mobilidade do Distrito Federal – PDTU/DF, instituído pela Lei Distrital nº 4.566, de 04 de maio de 2011. Ademais, o projeto abrange recuperação estrutural dos viadutos integrantes da plataforma superior, a requalificação dos edifícios existentes, reurbanização da plataforma rodoviária e sistema viário e a prestação de serviço de manutenção e conservação, inclusive para a Galeria dos Estados, recuperando parte importante do patrimônio do Distrito Federal e de seus moradores.

Prazo: 20 anos

Benefícios:

- Integração da gestão da rodoviária, gerando rapidez nas respostas aos usuários;
- Recuperação estrutural, posterior monitoramento e manutenção integral durante toda a concessão;
- Melhoria na mobilidade do terminal e revitalização da área central de Brasília;
- Segurança e conforto para o usuário da rodoviária.

Informações Financeiras:

- Trata-se de Concessão Comum com investimentos realizados pelo concessionário, sem previsão de desembolso de recursos públicos;
- Valor estimado do contrato: R\$ 120.000.000,00 (cento e vinte milhões de reais), correspondente ao somatório dos investimentos previstos para a Concessão.

Ação Desenvolvida em 2024:

Reunião do Conselho Gestor de Parcerias Público privadas – CGP, a qual foi declarado que não compete ao CGP autorizar o procedimento licitatório, mas à Secretaria de Transporte e Mobilidade do Distrito Federal, uma vez que se trata de modelo de concessão comum conforme Lei nº 8.987/95.

Esta Subsecretaria participa realizando atividades de esclarecimentos, ajustes, análises e produção de relatórios técnicos complementares, junto à respectiva Comissão Técnica do projeto, em atendimento às demandas do Tribunal.

Status da Estruturação do Empreendimento: Em procedimento de licitação, de competência da Secretaria de Transporte e Mobilidade do Distrito Federal, conforme segue:

a) com AVISO DE LICITAÇÃO PROCEDIMENTO ORDINÁRIO DE LICITAÇÃO Nº 01/2024 - SEMOB-DF, publicado no DODF n.25, 05/02/2024, p.66.

b) com AVISO DE ABERTURA DE PROPOSTA ECONÔMICA CONCORRÊNCIA Nº 01/2024 - SEMOB-DF, publicado no DODF n.113, 17/06/2024, p.85.

c) Reforma do resultado de julgamento da Concorrência nº 01/2024, de competência da Secretaria de Transporte e Mobilidade do Distrito Federal, com AVISO DE ADJUDICAÇÃO E HOMOLOGAÇÃO CONCORRÊNCIA Nº 01/2024 - SEMOB-DF, publicado no DODF n.193, 08/10/2024, p.59/60.

d) Assinatura do Contrato de Concessão n.º 01/2024, em 15/10/2024, publicado no DODF nº 200, 17/10/2024, p.78.



Meta para o Exercício 2025: Iniciar implementação do contrato.

2. CONCESSÃO DE ESTACIONAMENTOS ROTATIVOS - PROJETO ZONA VERDE

Implantação, exploração, operação, manutenção e gerenciamento do sistema de estacionamento rotativo pago de veículos em logradouros públicos e em áreas pertencentes ao Distrito Federal.

Objetivo: A concessão tem como objetivos principais estimular o transporte público e a ocupação eficiente dos espaços públicos, em atendimento aos princípios, objetivos e diretrizes da Política Nacional de Mobilidade Urbana instituída pela Lei Federal nº 12.587, de 3 de janeiro de 2012, e do Plano Diretor de Transporte Urbano e Mobilidade do Distrito Federal – PDTU/DF, instituído pela Lei Distrital nº 4.566, de 04 de maio de 2011.

Prazo: 20 anos

Benefícios:

- Aumento da rotatividade na utilização das vagas em áreas públicas;
- Incentivo ao transporte público;
- Regularização das vagas reservadas para idosos, gestantes e portadores de necessidades especiais;
- Redução de congestionamentos e acidentes de trânsito;
- Aumento da arborização.

Informações Financeiras:

- Trata-se de Concessão Comum com investimentos realizados pelo concessionário, sem previsão de desembolso de recursos públicos;
- Valor estimado do contrato: R\$ 125.000.000,00 (cento e vinte e cinco milhões de reais), correspondente ao somatório dos investimentos previstos para a Concessão.

Ação Desenvolvida em 2024:

- Relatório contendo estudos de viabilidade encontra-se no TCDF em etapa de análise para aprovação, nos termos da Resolução TCDF nº 290, de 14 de abril de 2016. Esta Subsecretaria participa realizando atividades de esclarecimentos, ajustes, análises e produção de relatórios técnicos complementares, junto à respectiva Comissão Técnica do projeto, em atendimento às demandas do Tribunal;
- Status da Estruturação do Empreendimento: A representação do Deputado Gabriel Magno foi indeferida e arquivada pelo Tribunal de Contas do Distrito Federal e o processo de concessão aguarda liberação na Plenária, que deverá ocorrer na 1ª quinzena de Janeiro de 2025.

Meta para o Exercício 2025:

- Conclusão da análise pelo TCDF e respectiva aprovação dos estudos de viabilidade.
- Realizar o procedimento licitatório no primeiro semestre após amplo debate com a sociedade.

3. IMPLEMENTAÇÃO DO VEÍCULO LEVE SOBRE TRILHOS - VLT NA AVENIDA W3

Implantação e prestação de serviço público de transporte urbano coletivo por meio de VEÍCULO LEVE SOBRE TRILHOS – VLT, compreendendo:

- Implantação e manutenção de via permanente e estações ao longo de toda Avenida W3 e posterior ligação com o Aeroporto Internacional de Brasília;
- Fornecimento e operação do material rodante e todos os sistemas inerentes.

Objetivo: Implantar nova infraestrutura viária e atender aos princípios da Política Nacional de Mobilidade Urbana, instituída pela Lei Federal nº 12.587/2012, e ao Plano Diretor de Transporte Urbano e Mobilidade do Distrito Federal, Lei 4.566/2011, contemplando a ampliação, modernização e aprimoramento do Sistema de Transporte Público Coletivo - STPC do Distrito Federal e de espaços e equipamentos públicos, visando melhorar as condições para o deslocamento de usuários, pedestres e ciclistas, com efeitos positivos para o comércio e demais atividades econômicas da região abrangida.



Prazo: 30 anos

Benefícios:

- Novo sistema de transporte, mais moderno e menos poluente;
- Maior frequência, regularidade e conforto;
- Revitalização da Avenida W3;
- Grande potencial de geração de empregos na área revitalizada.

Informações Financeiras: Depende de operação de crédito para aporte público e vinculação de fundo ou outro instrumento para contraprestação pública. A estimativa de necessidade de recursos públicos é de R\$ 2,3 bilhões. O total do investimento é de R\$ 4,1 bilhões.

Ação Desenvolvida em 2024:

Relatório contendo estudos de viabilidade encontra-se no TCDF em etapa de análise para aprovação pelo Tribunal de Contas do Distrito Federal, nos termos da Resolução TCDF nº 290, de 14 de abril de 2016. Esta Subsecretaria participa realizando atividades de esclarecimentos, ajustes, análises e produção de relatórios técnicos complementares, junto à respectiva Comissão Técnica do projeto, em atendimento às demandas do Tribunal;

Status da Estruturação do Empreendimento: Em etapa de análise pelo Tribunal de Contas do Distrito Federal.

- Encontra-se em trâmite minuta de projeto de lei apresentada pela Secretaria de Estado de Transporte e Mobilidade (Semob), que visa alterar a Lei Nº 4.011, de 12 de setembro de 2007, no que se refere ao regime de execução/prestação do serviço público pelo modo metroviário (incluir delegação a ser realizada pelo Distrito Federal), bem como alterar o prazo de vigência do contrato de delegação. O Processo encontra-se na Consultoria Jurídica da Casa Civil, com encaminhamento à SEMOB. Nos termos do Despacho SEMOB/GAB/ASSAD (122276942), o trâmite encontra-se sobrestado até ulterior deliberação;
- A Decisão nº 3961/2024 - TCDF, determinou o sobrestamento dos autos em exame por 180 (cento e oitenta) dias, conforme requerido pela SEMOB.

Meta para o Exercício 2025:

- Conclusão da análise pelo TCDF e respectiva aprovação dos estudos de viabilidade.
- Realizar o procedimento licitatório e contratação do empreendimento.

4. NOVA SAÍDA NORTE

Construção, conservação, manutenção da Nova Saída Norte, ligação rodoviária do Plano Piloto, através de uma nova ponte sobre o lago Paranoá, passando pelo Lago Norte, até o acesso à BR-020/ Sobradinho, por meio de Parceria Público-Privada (PPP), na modalidade concessão administrativa. Ligação viária entre a L4 e a BR- 020, próxima a Sobradinho (com aproximadamente 14,8 km), com a execução da Ponte sobre o Lago Paranoá (4ª Ponte Estaiada) entre a L4 norte e o Lago Norte e da Ponte entre o Lago Norte e a DF-005 (EPPR), além de outras 21 OAE.

Objetivo: Dividir o tráfego com a Ponte do Bragueto, aliviar o tráfego atual do Eixo Rodoviário Norte e das Vias L2 e L4 Norte e atender as regiões de Sobradinho, Itapoã, Arapoanga, Paranoá, Varjão e Lago Norte por intermédio de uma ligação direta ao Plano Piloto, a 4ª ponte sobre o Lago Paranoá.

Prazo: 25 anos

Benefícios:

- Nova ligação viária entre Brasília e o Eixo Norte (conforme proposto no PDTU);
- Desenvolvimento do Setor Habitacional Taquari;
- Opção de mobilidade para a Região Leste (Paranoá e Itapoã);
- Manutenção da via e das OAE pelo período da concessão.

Informações Financeiras

- R\$ 3,8 bilhões em obras;



- Aporte não pecuniário - Transferência da gleba do GDF Taquari II.

Ação Desenvolvida em 2024:

- Relatório contendo estudos de viabilidade encontra-se no TCDF em etapa de análise para aprovação, nos termos da Resolução TCDF nº 290, de 14 de abril de 2016. Esta Subsecretaria participa realizando atividades de esclarecimentos, ajustes, análises e produção de relatórios técnicos complementares, junto à respectiva Comissão Técnica do projeto, em atendimento às demandas do Tribunal;
- Status da Estruturação do Empreendimento: As respostas à Decisão 1815/2024, estão em elaboração na SUPAR, juntamente com a comissão técnica do projeto, para encaminhamento tempestivo ao Tribunal de Contas do Distrito Federal.

Meta para o Exercício 2025:

- Conclusão da análise pelo TCDF e respectiva aprovação dos estudos de viabilidade.
- Realizar o procedimento licitatório e contratação do empreendimento.

5. AVENIDA DAS CIDADES

Construção, conservação e manutenção da Avenida das Cidades, e conservação e manutenção da infraestrutura urbana associada.

Objetivo: Promover a integração regional, com extensão total de cerca de 26 km, que atravessa as regiões Guará I e II, Águas Claras, Park Way, Taguatinga e Samambaia e indiretamente todo o aglomerado urbano do quadrante sudoeste do DF. Apresentar significativa abrangência social atendendo à população e a todas as faixas de renda do Distrito Federal.

Prazo: 28 anos.

Benefícios:

- Promoção da integração regional com qualificação urbana e ambiental, com significativa abrangência social;
- Nova infraestrutura viária com ciclovias e calçadas;
- Valorização dos espaços públicos na área de abrangência do projeto;
- Arborização, revitalização de parques e integração com parques existentes.

Informações Financeiras:

- R\$ 2,9 bilhões (investimentos – CAPEX)

Ação Desenvolvida em 2024:

- Relatório contendo estudos de viabilidade encontra-se no TCDF em etapa de análise para aprovação, nos termos da Resolução TCDF nº 290, de 14 de abril de 2016. Esta Subsecretaria participa realizando atividades de esclarecimentos, ajustes, análises e produção de relatórios técnicos complementares, junto à respectiva Comissão Técnica do projeto, em atendimento às demandas do Tribunal;
- Status da Estruturação do Empreendimento: As respostas à Decisão 5049/2023, estão em elaboração na SUPAR, juntamente com a comissão técnica do projeto, para encaminhamento tempestivo ao Tribunal de Contas do Distrito Federal.

Meta para o Exercício 2025:

- Conclusão da análise pelo TCDF e respectiva aprovação dos estudos de viabilidade.
- Realizar o procedimento licitatório e contratação do empreendimento.

6. CONCESSÃO DO SISTEMA DE TRANSPORTE METROVIÁRIO

Gestão, operação e manutenção dos serviços de transporte metroviário do Distrito Federal.

Objetivo: Estimular o transporte público, oferecendo ao usuário um meio confortável, confiável e seguro para seu deslocamento, em atendimento aos princípios, objetivos e diretrizes da Política Nacional de Mobilidade Urbana instituída pela Lei Federal nº 12.587, de 3 de janeiro de 2012, e do Plano Diretor de Transporte Urbano e Mobilidade do Distrito Federal – PDTU/DF, instituído pela Lei Distrital nº 4.566, de 04 de maio de 2011. A operação privada permitirá reduzir, significativamente, os subsídios públicos feitos para a operação do serviço



metroviário, bem como investir no aumento da capacidade e da qualidade do serviço, de forma a permitir sua utilização como elemento principal de um sistema de transporte mais eficiente em sua região de abrangência.

Prazo: 30 anos.

Benefícios:

- Maior eficiência – redução dos dispêndios do GDF com a operação do sistema;
- Maior acessibilidade – estações reformadas e com acessibilidade universal;
- Maior conforto – todos veículos com ar-condicionado;
- Implantação de sistema de avaliação de desempenho da prestação dos serviços.

Informações Financeiras:

- R\$ 2,3 Bilhões em investimento previsto - Recursos da SEMOB

Ação Desenvolvida em 2024:

- Relatório contendo estudos de viabilidade encontra-se no TCDF em etapa de análise para aprovação, nos termos da Resolução TCDF nº 290, de 14 de abril de 2016. Esta Subsecretaria participa realizando atividades de esclarecimentos, ajustes, análises e produção de relatórios técnicos complementares, junto à respectiva Comissão Técnica do projeto, em atendimento às demandas do Tribunal;
- Status da Estruturação do Empreendimento: Em etapa de análise pelo Tribunal de Contas do Distrito Federal.

Encontra-se em trâmite minuta de projeto de lei apresentada pela Secretaria de Estado de Transporte e Mobilidade (Semob), que visa alterar a Lei Nº 4.011, de 12 de setembro de 2007, no que se refere ao regime de execução/prestação do serviço público pelo modo metroviário (incluir delegação a ser realizada pelo Distrito Federal), bem como alterar o prazo de vigência do contrato de delegação. No mencionado Processo consta encaminhamento da Consultoria Jurídica da Casa Civil, à SEMOB, e nos termos do Despacho SEMOB/GAB/ASSAD (122276942) encontra-se informado o sobrestamento dos Autos até ulterior deliberação.

A Decisão nº 4320/2024 - TCDF determinou o sobrestamento dos autos em exame por 180 (cento e oitenta) dias, conforme requerido pela SEMOB.

Meta para o Exercício 2025:

- Conclusão da análise pelo TCDF e respectiva aprovação dos estudos de viabilidade.
- Realizar o procedimento licitatório e contratação do empreendimento.

7. BRT OESTE E SUL

Concessão da conclusão da construção, manutenção e gestão dos sistemas de BRT oeste e sul, bem como da modernização e gestão do Terminal Asa Sul (TAS)

Objetivo: Modernizar o do sistema do transporte público coletivo e promover transporte público com conforto, regularidade e pontualidade aos usuários, a partir de investimentos em adequações e ampliações, bem como aprimoramento da gestão dos serviços oferecidos.

Prazo: 25 anos

Benefícios:

- Maior eficiência do sistema BRT;
- Maior acessibilidade implantação de estações.

Informações Financeiras:

- O orçamento não está disponível em decorrência do art. 23 do Decreto 39.613/2019, que veda a divulgação de informações pertinentes aos estudos de viabilidade selecionados antes da abertura de consulta e audiência públicas.

Ação Desenvolvida em 2024:

- Finalizados os estudos de viabilidade e análise apresentados nos termos do Procedimento de Manifestação de Interesse PMI nº 04/2019;



GOVERNO DO DISTRITO FEDERAL
Secretaria de Estado de Economia
Secretaria Executiva de Finanças
Subsecretaria de Planejamento Governamental

- Status do projeto BRT: Conforme determinação do Secretário de Governo do Distrito federal e membro do Conselho Gestor de Parceria Público-Privada do Distrito Federal, o projeto BRT encontra-se sobrestado.

Meta para o Exercício 2025: Procedimento de Consulta e Audiência Públicas.



26201 - SOCIEDADE DE TRANSPORTES COLETIVOS DE BRASÍLIA

1. HISTÓRICO DA CRIAÇÃO E COMPETÊNCIAS

Legislação Atualizada e Síntese das Competências

A Sociedade de Transportes Coletivos de Brasília Ltda. – TCB, constituída pela Comissão Organizadora designada pelo Decreto nº 45, de 20 de abril de 1961, é uma empresa pública de direito privado, instituída sob a forma de Sociedade por Cotas de Responsabilidade Limitada, regida pela Lei nº 6.404, de 15 de dezembro de 1976, pela Lei Federal nº 13.303, de 30 de junho de 2016, pelo Decreto Distrital nº 37.967, de 20 de janeiro de 2017, por legislação complementar no que lhe for aplicável e pelo presente Estatuto.

A TCB integra a administração indireta do Distrito Federal na forma da Lei nº 4.545, de 10 de dezembro de 1964, art. 3º, inciso II, §§ 1º e 2º, e é vinculada à secretaria de Estado de Mobilidade do Distrito Federal, em conformidade com o Decreto nº 39.610, de 1º de janeiro de 2019.

A Sociedade tem duração por prazo indeterminado, sede e foro na cidade de Brasília, Capital Federal, situada no Setor de Garagens Oficiais Norte – SGON, Quadra 06, Bloco A, Lote Único, CEP: 70.610-660.

A Empresa Pública é responsável pela gestão e pela execução do Serviço de Transporte Escolar, criado pela Lei nº 6.434, de 20 de dezembro de 2019, para dar suporte às necessidades de deslocamento dos alunos da rede pública de ensino do Distrito Federal, dentro do Serviço Complementar do STPC/DF, e com a edição do Decreto nº 40.385, de 13 de janeiro de 2020, a gestão e a execução do Sistema de Transporte Escolar da Secretaria de Estado de Educação do Distrito Federal foram transferidos à TCB.

A TCB tem ainda a incumbência de operar o Serviço de Transporte Público Complementar à Pessoa com Deficiência e à Pessoa Idosa - STPCDI, denominado DF Acessível, criado por meio do Decreto nº 42.524, de 21 de setembro de 2021, no âmbito do Serviço Complementar do Sistema de Transporte Público Coletivo do Distrito Federal, bem como gerir e operar diversos projetos sociais dentro das políticas públicas de transportes do Governo do Distrito Federal.

A Sociedade tem por objetivo, conforme seu Estatuto Social:

I. Operar de forma direta os serviços de transporte público coletivo do Distrito Federal, especificamente o modo rodoviário, nos termos da Lei nº 4.011, de 12 de setembro de 2007;

II. Gerenciar e executar os serviços de transportes especiais aos órgãos do Governo do Distrito Federal;

III. Gerenciar e executar os serviços de manutenção preventiva e corretiva da frota de veículos do Governo do Distrito Federal; e

IV. De função social, por meio da realização do interesse público coletivo, orientada à busca do bem-estar econômico, à alocação socialmente eficiente dos seus recursos, à ampliação dos serviços com respeito à sustentabilidade ambiental, à responsabilidade social corporativa e, desde que de maneira economicamente justificada, ao desenvolvimento ou ao emprego de tecnologia alternativa. Art. 4º. A Sociedade possui competências complementares definidas pelas normas que regulam o Sistema de Transporte Público Coletivo do Distrito Federal.

FORÇA DE TRABALHO

Servidores	Atividade-Meio (Com cargo em comissão)	Atividade-Fim (Com cargo em comissão)	Atividade-Meio (Sem cargo em comissão)	Atividade-Fim (Sem cargo em comissão)	Total
Efetivos do GDF	0	3	140	248	391
Comissionados sem vínculo efetivo	64	6	0	0	70



Servidores	Atividade-Meio (Com cargo em comissão)	Atividade-Fim (Com cargo em comissão)	Atividade-Meio (Sem cargo em comissão)	Atividade-Fim (Sem cargo em comissão)	Total
Requisitados de órgãos do GDF	5	0	4	0	9
Requisitados de órgãos fora do GDF	0	0	0	0	0
Estagiários	0	0	46	0	46
Menor Aprendiz/Projeto Jovem Candango	0	0	0	0	0
Terceirizados (FUNAP)	0	0	5	0	5
Outros - especificar	0	0	28	3	31
Subtotal	69	9	223	251	552
(-) Cedidos para outros órgãos	0	0	94	90	184
Total Geral	69	9	129	161	368

O quantitativo constante no campo "outros" refere-se aos terceirizados de limpeza predial e de frota, bem como de copa, de bombeiro hidráulico e de recepcionista.

Por força da Lei Distrital nº 3.761, de 25 de janeiro de 2006, e do Decreto nº 26.756, de 25 de abril de 2006, a Folha de Pagamento dos Empregados do Quadro Permanente da TCB é processada e administrada atualmente por Unidade da Secretaria de Economia do Distrito Federal. A Folha de Pagamento processada pela TCB contempla somente os Empregos Comissionados, Diretores e Conselheiros.

2. REALIZAÇÕES POR PROGRAMA

0001 - PROGRAMA DE OPERAÇÕES ESPECIAIS

Execução Orçamentária e Financeira

Ação/Subtítulo	Lei	Despesa Autorizada	Empenhado	Liquidado
9001 - EXECUÇÃO DE SENTENÇAS JUDICIAIS	1816848,0	2149305,00	2035855,69	2035855,69
6154 - EXECUÇÃO DE SENTENÇAS JUDICIAIS-TCB- PLANO PILOTO .	1816848,0	2149305,00	2035855,69	2035855,69
9033 - FORMAÇÃO DO PATRIMÔNIO DO SERVIDOR PÚBLICO	104000,0	50193,00	47047,78	42047,78
6967 - FORMAÇÃO DO PATRIMÔNIO DO SERVIDOR PÚBLICO-TCB- PLANO PILOTO .	104000,0	50193,00	47047,78	42047,78
9050 - RESSARCIMENTOS, INDENIZAÇÕES E RESTITUIÇÕES DE PESSOAL	332340,0	332340,00	267147,90	267147,90
7201 - RESSARCIMENTOS, INDENIZAÇÕES E RESTITUIÇÕES-RESSARCIMENTOS TCB- DISTRITO FEDERAL	332340,0	332340,00	267147,90	267147,90



TOTAL - 0001 - PROGRAMA DE OPERAÇÕES ESPECIAIS	2253188,00	2531838,00	2350051,37	2345051,37
---	-------------------	-------------------	-------------------	-------------------

Na ação Execução de Sentenças Judiciais, foram realizados 27 pagamentos mensais de pensões de danos, mais reclamações trabalhistas.

Na ação Formação do Patrimônio do Servidor Público, foram realizados pagamentos mensais do tributo PASEP.

Na ação Ressarcimento, Indenizações e Restituições de Pessoal, foi realizado ressarcimento de salário de Servidor cedido pela PMDF.

6216 - MOBILIDADE URBANA

Execução Orçamentária e Financeira

Ação/Subtítulo	Lei	Despesa Autorizada	Empenhado	Liquidado
2557 - GESTÃO DA INFORMAÇÃO E DOS SISTEMAS DE TECNOLOGIA DA INFORMAÇÃO	600000,0	994003,00	964146,34	950960,26
0087 - GESTÃO DA INFORMAÇÃO E DOS SISTEMAS DE TECNOLOGIA DA INFORMAÇÃO--DISTRITO FEDERAL	600000,0	994003,00	964146,34	950960,26
8505 - PUBLICIDADE E PROPAGANDA	20000,0	0,0	0	0
8708 - PUBLICIDADE E PROPAGANDA-UTILIDADE PÚBLICA - TCB-DISTRITO FEDERAL	20000,0	0,0	0	0
1142 - AQUISIÇÃO DE VEÍCULOS	1183198,0	647764,00	9868,65	9868,65
0004 - AQUISIÇÃO DE VEÍCULOS-TCB-PLANO PILOTO .	683198,0	647764,00	9868,65	9868,65
0018 - Aquisição de veículo	500000,0	0,0	0	0
3128 - IMPLANTAÇÃO DA GESTÃO DO PROGRAMA DE TRANSPORTE URBANO	3230000,0	6659822,00	6657617,47	6028185,21
0002 - IMPLANTAÇÃO DA GESTÃO DO PROGRAMA DE TRANSPORTE URBANO-IMPLANTAÇÃO DO PROJETO MAIS ACESSÍVEL -TCB-DISTRITO FEDERAL-DISTRITO FEDERAL	3230000,0	6659822,00	6657617,47	6028185,21
4039 - MANUTENÇÃO DE VEÍCULOS	4467328,0	4409410,00	4400298,63	4399964,54
0001 - MANUTENÇÃO DE VEÍCULOS-TCB-PLANO PILOTO .	4467328,0	4409410,00	4400298,63	4399964,54
TOTAL - 6216 - MOBILIDADE URBANA	9500526,00	12710999,00	12031931,09	11388978,66

Na ação Gestão da Informação e dos Sistemas de Tecnologia da Informação, foram realizadas despesas com contrato de manutenção de TI, locação de equipamentos e locação de software.

Na ação Publicidade e Propaganda - Utilidade Pública, não houve realização de despesas.

Na ação Aquisição de Veículos, não houve realizações com aquisição de veículos.

Na ação Implantação da Gestão do Programa de Transporte Urbano - Implantação do Projeto Mais Acessível, foram realizadas despesas com serviços de desenvolvimento sob demanda por ponto de função e contratos de transporte de passageiros com deficiência.

Na ação Manutenção de Veículos, foram realizadas despesas com aquisições de peças, fornecimento de óleo diesel, óleos lubrificantes, contratação de serviços de terceiros para manutenção dos veículos, impostos relacionados aos veículos da Frota Operacional e Auxiliar.



8216 - MOBILIDADE URBANA - GESTÃO E MANUTENÇÃO

Execução Orçamentária e Financeira

Ação/Subtítulo	Lei	Despesa Autorizada	Empenhado	Liquidado
2396 - CONSERVAÇÃO DAS ESTRUTURAS FÍSICAS DE EDIFICAÇÕES PÚBLICAS	250000,0	201423,00	189806,90	189806,90
5313 - CONSERVAÇÃO DAS ESTRUTURAS FÍSICAS DE EDIFICAÇÕES PÚBLICAS-- DISTRITO FEDERAL	250000,0	201423,00	189806,90	189806,90
8502 - ADMINISTRAÇÃO DE PESSOAL	5402943,0	6189313,00	6112614,41	6112614,41
0082 - ADMINISTRAÇÃO DE PESSOAL-TCB- PLANO PILOTO .	5402943,0	6189313,00	6112614,41	6112614,41
8504 - CONCESSÃO DE BENEFÍCIOS A SERVIDORES	1970111,0	1586231,00	1562609,57	1562609,57
0074 - CONCESSÃO DE BENEFÍCIOS A SERVIDORES-TCB- PLANO PILOTO .	1970111,0	1586231,00	1562609,57	1562609,57
8517 - MANUTENÇÃO DE SERVIÇOS ADMINISTRATIVOS GERAIS	4347816,0	5932767,00	5827417,77	5648845,85
0079 - MANUTENÇÃO DE SERVIÇOS ADMINISTRATIVOS GERAIS-TCB- PLANO PILOTO .	4347816,0	5932767,00	5827417,77	5648845,85
4088 - CAPACITAÇÃO DE SERVIDORES	15000,0	11100,0	11100,0	11100,0
0050 - CAPACITAÇÃO DE SERVIDORES-TCB- PLANO PILOTO .	15000,0	11100,0	11100,0	11100,0
8505 - PUBLICIDADE E PROPAGANDA	110000,0	37172,0	35171,93	28169,37
0027 - PUBLICIDADE E PROPAGANDA-INSTITUCIONAL - TCB-DISTRITO FEDERAL	110000,0	37172,0	35171,93	28169,37
1984 - CONSTRUÇÃO DE PRÉDIOS E PRÓPRIOS	50000,0	0,0	0	0
9815 - CONSTRUÇÃO DE PRÉDIOS E PRÓPRIOS-TCB- PLANO PILOTO .	50000,0	0,0	0	0
3903 - REFORMA DE PRÉDIOS E PRÓPRIOS	100000,0	117324,0	115939,46	115939,46
9680 - REFORMA DE PRÉDIOS E PRÓPRIOS-TCB- PLANO PILOTO .	100000,0	117324,0	115939,46	115939,46
3467 - AQUISIÇÃO DE EQUIPAMENTOS	50000,0	24264,00	0	0
0044 - AQUISIÇÃO DE EQUIPAMENTOS-EQUIPAMENTO E MATERIAL PERMANENTE - OFICINA-DISTRITO FEDERAL	50000,0	24264,00	0	0
TOTAL - 8216 - MOBILIDADE URBANA - GESTÃO E MANUTENÇÃO	12295870,00	14099594,00	13854660,04	13669085,56

Na ação Conservação das Estruturas Físicas de Edificações Públicas, foram realizados reparos de baixa complexidade nas unidades da TCB.



Na ação Administração de Pessoal, foram realizados pagamentos com Servidores no exercício de 2024.

Na Ação Concessão de Benefícios a Servidores, foram realizados pagamentos com Auxílio-Creche, Auxílio-Assistência Médica, Auxílio-Alimentação e Auxílio-Transporte, no exercício de 2024.

Na ação Manutenção de Serviços Administrativos Gerais, foram realizados pagamentos com fornecimento de energia elétrica, água e utilização da rede de esgoto; com prestação de serviços de limpeza de veículos da Frota Operacional e Auxiliar; com Estagiários, Menores Aprendizizes, impostos, como: IPTU, COFINS, CSLL, IRPJ; com aquisições de materiais de expediente e permanente, passagens aéreas, pagamento de diárias, serviços de consultoria contábil e outras.

Na ação Capacitação de Servidores, foram realizadas despesas com cursos para Servidores da TCB principalmente na gestão e na execução de contratos.

Na ação Publicidade e Propaganda - Institucional, foram realizadas despesas com publicações de matérias de interesse da TCB no DODF.

Na ação Construção de Prédios e Próprios, não houve realização de despesas.

Na ação Reforma de Prédios e Próprios, foram realizados serviços de reparos e manutenção de prédios.

Na ação Aquisição de Equipamentos - Equipamentos e Material Permanente, não houve aquisição de equipamentos para oficina.

3. INFORMAÇÕES COMPLEMENTARES

Realizações extraordinárias.

Nos últimos anos, foram implementadas mudanças na estratégia da Empresa, o que resultou numa diminuição da atividade de transporte público coletivo do Distrito Federal (Serviço Básico), para uma função essencialmente social, culminando com a desativação total das linhas operadas no STPC.

A TCB gerencia e opera projetos do governo, que permitem uma identificação do papel social da Empresa perante a comunidade, como o Transporte Escolar, o Programa DF Acessível, entre outras atividades.

O quadro exposto a seguir apresenta a relação de linhas do Serviço Básico e Complementar do STPC/DF e STPCR/DF no ano de 2024 que foram operacionalizadas pela TCB.

Linhas	Nº da Linha	Itinerário	Extensão	Quantidade de Viagens/Dia	Linhas Operadas até:
BÁSICO	0.108	Circular-Rodoviária do Plano Piloto/Três Poderes	4,92 km	81	27/12/24
	108.3	Circular-Rodoviária do Plano Piloto/STJ/TST/PIER 21/CJF	20,45 km	65	15/12/24
	108.5	Circular-Rodoviária do Plano Piloto/QGEX/SMU/SHOPPING POPULAR/RODOFERROVIÁRIA	19,12 km	43	21/04/24
	108.6	Circular-Rodoviária do Plano Piloto/SHOPPING POPULAR/RODOFERROVIÁRIA	16,10 km	6	08/07/24
	108.7	Circular-Rodoviária do Plano Piloto/W3 SUL-TERMINAL ASA SUL/COLÉGIO TIRADENTES/RODOVIÁRIA INTERESTADUAL	25,52 km	2	08/07/24
	108.8	Circular-Rodoviária do Plano Piloto/W3 SUL-TERMINAL ASA SUL/RODOVIÁRIA INTERESTADUAL	23,79 km	8	08/07/24
	131.3	Circular-Rodoviária do Plano Piloto/CRUZEIRO NOVO/CRUZEIRO VELHO/SUDOESTE	21,09 km	5	15/12/24
RURAL	190.4	Circular - SÃO SEBASTIÃO/ASSENTAMENTO 1º JULHO/ AGUILHADA	33 km	2	22/09/24



A seguir apresentam-se as realizações relativas do ano de 2024:

1) Linhas do STPC/DF: foram realizadas diversas alterações e ajustes nas linhas operadas pela TCB:

1.1) Linha 108.3: foi realizada alteração no itinerário da linha e frota. Desativada no dia 15/12/2024.

1.2) Linha 108.5: Desativada no dia 21/04/2024.

1.3) Linhas 108.6, 108.7 e 108.8: foram suspensas para a operação no dia 08/07/2024.

1.4) Linha 0.108: Retorno da operação devido ao cumprimento de decisão judicial e desativada no dia 27/12/2024.

1.5) Linha 131.3: Desativada no dia 21/04/2024.

1.6) Linha 190.4: foi realizada alteração na tabela horária. Desativada no dia 22/09/2024.

Ressalta-se que as linhas rurais, embora altamente deficitárias, desempenharam um imensurável apelo social, ligando isoladas localidades rurais, desprovidas de equipamentos urbanos, aos centros urbanos.

Assim, não visando o lucro monetário, mas a satisfação da população do Distrito Federal, ou seja, investida de sua atribuição fundamental e a TCB absorveu à operação mais uma linha (190.4) em 2021, atendendo à solicitação da Secretaria de Estado de Transporte e Mobilidade do Distrito Federal - SEMOB/DF, a fim de conceder o atendimento aos usuários do Serviço Complementar Rural, notadamente na área rural de São Sebastião que foram desassistidas com esse serviço.

2) Monitoramento das linhas do STPC/DF: monitoramento das linhas do STPC/DF e STPCR por meio do CCO - Centro de Controle de Operações - onde foram definidos vários parâmetros de operação, principalmente, os limites de atrasos e adiantamentos dos horários das tabelas das linhas, permitindo medir o tempo ocioso, o tempo de espera e a velocidade média desenvolvida pelos ônibus da linha, produzindo relatórios diários que são usados para monitorar o desempenho dos operadores das linhas.

3) Projeto DF ACESSÍVEL: Operação normal durante todo o ano.

4) Transporte Especial Remunerado (DER/DF): realização de fretamento para o DER/DF com a continuidade do contrato, celebração de aditivo contratual de prazo por mais um ano e reajuste dos valores de acordo com as cláusulas contratuais.

DADOS OPERACIONAIS DO SERVIÇO DE TRANSPORTE COLETIVO

IDADE MÉDIA DA FROTA

Ano	Idade Média da Frota
2010	0,97
2011	1,95
2012	2,72
2013	3,50
2014	3,81
2015	5,05
2016	6,24
2017	6,26
2018	7,26
2019	6,86
2020	4,35
2021	4,47
2022	4,80
2023	5,08
2024	5,28



PRODUÇÃO QUILOMÉTRICA REALIZADA EM LINHAS TARIFADAS

Ano	Produção Quilométrica Realizada em Linhas Tarifadas
2010	1.455.464
2011	1.697.605
2012	1.673.576
2013	1.971.707
2014	1.993.949
2015	2.054.617
2016	1.923.654
2017	1.719.890
2018	1.646.712
2019	1.359.911
2020	835.299
2021	825.699
2022	974.247
2023	853.446
2024	536.662

PRODUÇÃO QUILOMÉTRICA REALIZADA EM SERVIÇOS DE TRANSPORTES ESPECIAIS - DER/DF

Ano	Produção Quilométrica Realizada em Serviços de Transportes Especiais - DER/DF
2010	160.751
2011	147.119
2012	141.274
2013	147.134
2014	133.743
2015	132.861
2016	149.954
2017	173.320
2018	144.608
2019	150.488
2020	132.140
2021	152.377
2022	175.819
2023	155.776
2024	158.318

PASSAGEIROS TRANSPORTADOS

Ano	Passageiros Transportados
2010	4.584.080
2011	4.430.235
2012	4.815.014
2013	5.001.664
2014	4.896.699
2015	4.487.747
2016	3.963.000
2017	2.596.757
2018	2.533.404
2019	2.557.684
2020	1.101.578
2021	1.009.751
2022	1.481.156
2023	1.711.944
2024	1.340.183



ÍNDICE DE PASSAGEIROS POR KM (IPK)

Ano	Passageiros Transportados	km Produzido	IPK
2010	4.584.080	1.455.464	3,15
2011	4.430.235	1.697.605	2,61
2012	4.815.014	1.673.576	2,88
2013	5.001.664	1.971.707	2,54
2014	4.896.699	1.993.949	2,45
2015	4.487.747	2.054.617	2,18
2016	3.963.000	1.923.654	2,06
2017	2.596.757	1.719.890	1,51
2018	2.533.404	1.646.712	1,54
2019	2.557.684	1.359.911	1,88
2020	1.101.578	835.299	1,32
2021	1.009.751	825.699	1,22
2022	1.481.156	974.247	1,52
2023	1.676.031	853.386	1,96
2024	1.340.183	536.662	2,49

ÍNDICE DE REGULARIDADE OPERACIONAL (IRO)

Ano	Km Produzido	Km Programado	IRO
2010	1.455.464	1.385.992	1,050
2011	1.697.605	1.764.075	0,962
2012	1.673.576	1.761.746	0,950
2013	1.971.707	1.987.983	0,958
2014	1.993.949	1.994.595	0,999
2015	2.054.617	2.157.566	0,952
2016	1.923.654	2.130.087	0,903
2017	1.719.890	1.848.915	0,930
2018	1.646.712	1.826.624	0,901
2019	1.359.911	1.428.241	0,952
2020	835.299	846.585	0,987
2021	825.699	838.501	0,985
2022	974.247	980.462	0,993
2023	853.446	867.488	0,983
2024	536.662	574.613	0,933

4. DIAGNÓSTICO DO DESENVOLVIMENTO DA UNIDADE

Análise das realizações, dificuldades encontradas e perspectivas para o próximo exercício.

1) PROJETO EMBAIXADAS PORTAS ABERTAS:

A TCB implantou o projeto denominado Embaixadas de Portas Abertas, que é uma extensão do projeto turismo cívico da cidade e proporciona a alunos de 9 a 11 anos, visitas às 134 representações diplomáticas sediadas na capital brasileira para aprenderem sobre história, geografia, cultura e idioma de cada nação. As visitas são feitas durante o ano letivo por alunos selecionados pelas escolas, às quintas-feiras.

Neste projeto, em 2019, foram realizados 26 atendimentos, percorrendo cerca de 3.224 quilômetros, atendendo em média 793 estudantes.

Em 2020, para evitar a proliferação da Covid-19, a fim de garantir a segurança dos alunos e em razão da suspensão das atividades escolares presenciais, o projeto foi interrompido.

Em 2022, o projeto foi retomado, oportunidade em que houve 04 atendimentos, 91 alunos atendidos e cerca de 479 quilômetros percorridos.

Em 2023 foram realizados 06 atendimentos, 152 alunos atendidos e cerca de 833 quilômetros percorridos.



Em 2024, por falta de veículos não foi realizado nenhum atendimento.

2) PROJETO TRANSPORTE ESPECIAL REMUNERADO

A TCB atendeu demanda do DER/DF, prestando serviço de transporte especial, utilizando 05 (cinco) veículos para transporte dos servidores daquela autarquia para os seus Distritos Rodoviários.

3) SERVIÇOS DE TRANSPORTE SOCIAL AOS ÓRGÃOS DE GOVERNO

A TCB, de acordo com a disponibilidade de ônibus, reforça o atendimento às eventuais solicitações de transportes especiais aos diversos órgãos do Governo do Distrito Federal em situações emergenciais, e atendimentos sociais e eventos patrocinados pelo GDF.

Em 2019, foram atendidas diversas demandas das entidades públicas, percorrendo 28.162 quilômetros, contemplando os seguintes órgãos: Câmara Legislativa do Distrito Federal, SETUR, SLU, Secretaria de Saúde, Administrações Regionais e outros. Destaca-se o atendimento que foi feito ao SLU no 1º semestre de 2019 para transporte dos catadores do lixão da cidade Estrutural para o galpão de reciclagem, com 03 (três) viagens/dia, com total de 5.796 quilômetros.

Em 2020 foi possível atender a 09 pedidos dos órgãos públicos, transportando 490 pessoas e percorrendo 1681 quilômetros. A partir do mês de abril, devido as medidas de isolamento social para evitar a proliferação da Covid-19, esses atendimentos foram interrompidos.

Em 2021 os atendimentos foram prestados a diversos órgãos, totalizando 77 (setenta e sete), percorridos 8.390 (oito mil e trezentos e noventa) km com 1.494 (hum mil e quatrocentos e noventa e quatro) passageiros. Destacam-se outros atendimentos específicos em 2021: 1) Secretaria de Estado de Desenvolvimento Social do Distrito Federal - Restaurantes Comunitários: atendimentos nos meses de junho a setembro/21, percorrendo 8.883 (oito mil e oitocentos e oitenta e três) km, transportando 1.390 (hum mil e trezentos e noventa) passageiros; e 2) Companhia de Desenvolvimento Habitacional do Distrito Federal CODHAB: outubro a dezembro/21, com 4.725 (quatro mil e setecentos e vinte e cinco) km, transportando 289 (duzentos e oitenta e nove) servidores.

Em 2022 foi possível atender 38(trinta e oito) pedidos, transportando 1.087 pessoas e percorrendo 4058 quilômetros.

Em 2023 foi possível atender 101 (cento e um) pedidos, transportando 2.851 pessoas e percorrendo 13.069 quilômetros.

Em 2024 foi possível atender 155 (cento e cinquenta e cinco) pedidos, transportando 3.745 pessoas e percorrendo 13.583 quilômetros.

4) PROGRAMA DF ACESSÍVEL

A TCB tem a incumbência de gerir, em parceria com outros órgãos, o programa de governo denominado "DF ACESSÍVEL", conhecido em outras Regiões Administrativas como Porta a Porta, que tem o objetivo de atender o deslocamento de pessoas com comprometimento severo de mobilidade, temporária ou permanente, em veículos adaptados, previsto no Programa Mão na Roda da Lei n.º 4.317, 09 de abril de 2009.

O serviço DF Acessível contempla trajetos regulares ou esporádicos no âmbito do Distrito Federal, com características e equipamentos diferenciados dos demais serviços de transporte, com a finalidade de atendimento de uma coletividade específica de usuários.

Devido a relevância deste Programa, para aprimoramento das políticas públicas de transporte do Distrito Federal, foi autorizada a deflagração de processo licitatório para Registro de Preços para 50 (cinquenta) vans adaptadas.

É importante destacar que, por meio da Portaria Conjunta nº 02, de 29 de setembro de 2020, esta Empresa estabeleceu parceria com o Gabinete do Vice-Governador e a Secretaria Extraordinária da Pessoa com Deficiência do Distrito Federal para desenvolvimento de projetos e ações que contribuam para a promoção da assistência social, no âmbito do Distrito Federal, que contempla a implementação de projetos desta natureza, inclusive com a



viabilização da descentralização dos recursos orçamentários necessários para compra das vans adaptadas.

Em 2021, mais especificamente, no mês de Abril de 2021, a TCB e a Secretaria Extraordinária da Pessoa com Deficiência firmaram Acordo de Cooperação Técnica para a promoção de estudos e para elaboração de parecer conclusivo com o objetivo de desenvolvimento e aplicação de instrumentos e metodologias, intercâmbio de dados, informações e sistemas informatizados de uso comum, visando à Implementação do Serviço DF Acessível.

Já em 18 de agosto de 2021, firmou-se com a SPTrans, o Termo de Cooperação Técnica, com vistas a estabelecer a colaboração mútua entre as Participações através da promoção de estudos e da troca de conhecimento técnico no âmbito do serviço público de transporte de pessoas com deficiência ou de pessoas que não possuem condições de mobilidade e acessibilidade autônomas aos meios de transportes convencionais ou ainda naquelas que têm grandes restrições ao acesso e uso de equipamentos e mobiliários urbanos.

Visando dar efetividade ao intercâmbio de informações, a TCB enviou equipe multidisciplinar à SPTrans, em uma visita técnica para conhecer detalhes do planejamento, funcionamento e operação do ATENDE+.

E, em 21 de setembro de 2021, o Governador do Distrito Federal assinou o Decreto nº 42.524, o qual criou, no âmbito do Serviço Complementar do Sistema de Transporte Público Coletivo do Distrito Federal, o Serviço de Transporte Público Complementar à Pessoa com Deficiência e à Pessoa Idosa STPCDI, denominado DF Acessível.

Por conseguinte, pela publicação do referido Decreto, em 17 de novembro de 2021, o Conselho Administrativo da TCB emitiu a Resolução Nº 33/2021, regulamentando o Serviço de Transporte Público Complementar à Pessoa com Deficiência e à Pessoa Idosa STPCDI do Sistema de Transporte Público Coletivo do Distrito Federal, denominado DF Acessível.

Ainda em 2021, foram realizados o regramento e a parametrização do sistema.

Por fim, no ano 2021 foi adquirida uma frota composta por 25 vans acessíveis especialmente adaptadas para uso no programa. Importante destacar que os veículos obtiveram autorização dos órgãos de trânsito para o tráfego em vias de uso exclusivo.

Em 2022 foram adquiridas mais 10(dez) vans, totalizando 35 (trinta e cinco) veículos e foram realizados 692 atendimentos, em caráter experimental.

Em junho/2022 foi autorizado o processo licitatório para a contratação da terceirização da gestão do Transporte do Programa DF Acessível, sendo o processo concluído em outubro/2022 com a contratação das empresas e com a operação efetiva prevista para Início de 2023.

Em março/2023 foi iniciada a operação dos serviços com um total de 4.837 (quatro mil e oitocentos e trinta e sete) atendimentos, sendo que em 2024 o total de atendimentos subiu para 12.983 (doze mil, novecentos e oitenta e três):

BACIA	QUANTIDADE (2023)	QUANTIDADE (2024)
NOROESTE	2.264	4.993
CENTRO - NORDESTE	1.499	2.784
SUDOESTE	841	4.262
SUDOESTE - COTA RESERVA	233	-
SUDESTE	-	944
TOTAL	4.837	12.983

5) SERVIÇO DE TRANSPORTE COMPLEMENTAR ESCOLAR - STCE/DF

Para viabilizar as melhorias no Serviço de Transporte Escolar, em 23 de dezembro de 2020, foi publicada a Lei nº, 6.434, de 20 de dezembro de 2019, que alterou a Lei nº 4.011, de 12 de setembro de 2007, no que tange ao Art. 5º, §3º e o Art. 68, in verbis:

"Art. 1º A Lei nº 4.011, de 12 de setembro de 2007, passa a vigorar com as seguintes alterações: I-o art. 5º, § 3º, passa a vigorar com a seguinte redação: 26 § 3º Visando dar suporte às necessidades de câmbio dos alunos da rede pública de ensino do Distrito Federal, fica criado, dentro do Serviço Complementar do STPC/DF, o Serviço de Transporte Escolar.



II- é acrescido o art. 68, renumerando-se os seguintes:

Art. 68. O Poder Executivo editará normas complementares por atos próprios visando à regulamentação do serviço de transporte escolar dos alunos da rede pública de ensino do Distrito Federal."

Em seguida, por meio do Decreto nº 40.385, de 13 de janeiro de 2020, foi transferida à TCB a gestão e a operação do Serviço de Transporte Escolar da Secretaria de Estado de Educação do Distrito Federal.

Com a edição de tal Decreto, foram editados outros normativos inerentes, a exemplo do Termo de Cooperação Técnica e da Portaria Conjunta da Equipe de Transição.

Importante registrar que na fase de transição do transporte escolar, para subsidiar a realização de licitações para contratação dos serviços, a TCB desenvolveu diversas ações, em destaque à aprovação de novo Termo de Referência e ao desenvolvimento de nova planilha de formação do custo do km.

Assim, foram deflagrados processos licitatórios, cujos editais foram examinados pelo Tribunal de Contas do Distrito Federal.

Registre-se que o TCDF liberou as licitações condicionadas à implementação das tecnologias para gerenciamento e monitoramento do serviço ao TCB, conforme Decisão nº 5.330/2020, de 09 de dezembro de 2020: "IV alertar a TCB quanto à necessidade de adotar as medidas cabíveis a fim de implantar um Centro de Controle Operacional CCO, com as ferramentas necessárias para auxiliar no efetivo acompanhamento dos percursos, da quilometragem realizada e de outros controles relevantes de operação".

Neste sentido, para introdução de tecnologia e de ferramentas que visam a melhoria da segurança no transporte dos alunos e do controle e gestão administrativa da prestação dos serviços, a TCB criou um Centro de Controle Operacional CCO, com instalações físicas e com equipamentos adequados com o propósito de atender a esse requisito e, por meio de contrato com empresa especializada de tecnologia, está implementando a partir do exercício de 2024, o efetivo monitoramento dos veículos de transporte escolar, pois até então a empresa aguardava a liberação por parte das auditorias da Controladoria-Geral do Distrito Federal e do Tribunal de Contas do Distrito Federal.

Para execução dos serviços de transporte escolar, a TCB firmou inicialmente 28 (vinte e oito) contratos com empresas de transporte, sendo 14 (quatorze) inerentes aos lotes da Ampla Concorrência e 14 (quatorze) contratos da Cota Reservada, além de outros assinados em decorrência do aumento da demanda:

Referente ao exercício de 2024, até o mês de novembro, apresentam-se os dados inerentes aos Contratos dos Serviços de Transporte Escolar:

Contratos	Exercício 2024 (Até Novembro)								
	Operacional						Financeiro		
	Km Contrato Atualizado Outubro/24 Vistoria Janeiro/24 (Km) A	Km Rodada Total até Novembro/24 (Km) B	Percentual Km Rodada até Novembro/24 (%) C=(B/A)	Quantidade de Veículos Vistoria Janeiro/24 D	Quantidade de Veículos Vistoria Julho/24 E	Média de Quantidade de Alunos por Dia F	Valor Total do Contrato Atualizado Outubro/24 Vistoria Janeiro/24 (R\$) G	Valor Pago Até Novembro/24 (R\$) H	Percentual Pago Até Novembro/24 (%) I=(H/G)
Total	32.248.330,41	13.025.575,52	40,39%	872	891	61.622	R\$ 622.378.351,41	R\$ 256.354.380,67	41,19%

Relativamente ainda ao Transporte Escolar, as atribuições desta empresa serão ampliadas com a possibilidade de gerir os veículos da frota própria (Amarelinhos) do Serviço de Transporte Escolar da Secretaria de Estado de Educação do Distrito Federal, nos termos do Decreto nº 46.010, de 12 de julho de 2024. Assim, estão sendo estudados a transferência da carga patrimonial ou a doação de cerca de 170 (cento e setenta) veículos de propriedade da SEE/DF para a TCB, os quais são utilizados nas atividades das escolas integrais da rede pública de ensino.

6) PROGRAMA DE ACESSÍVEL - TCB HEMODIÁLISE

Outro importante Serviço está sendo atribuído à TCB. Por meio do Decreto nº 46.024, de 12 de julho de 2024, foi criado, no âmbito do Serviço Complementar do Sistema de Transporte Público Coletivo do Distrito Federal, o Serviço de Transporte Público Complementar para



Tratamento de Hemodiálise - STPCTH denominado DF Acessível - TCB Hemodiálise. Para implementação desse Programa, a TCB iniciou a contratação de empresa especializada para prestação do serviço, para operação de 56 (cinquenta e seis) vans, cujos recursos serão descentralizados pela Secretaria de Estado de Saúde do DF, sendo que a SES/DF iniciou a contratação para fornecimento dos veículos adaptados para essa finalidade.

7) MONITORAMENTO DOS VEÍCULOS DO STPC/DF

Considerando que a TCB instalou um Centro de Controle Operacional para monitoramento dos veículos do Transporte Escolar e demais programas, por meio da Portaria Conjunta n.º 2, de 14 de junho de 2024, a Secretaria de Estado de Transportes e Mobilidade do Distrito Federal delegou a esta sociedade o monitoramento e a supervisão da operação do Sistema de Transporte Público Coletivo do Distrito Federal - STPC/DF, o que contempla o monitoramento de mais de 3.000 veículos do STPC/DF.

8) PERSPECTIVAS PARA O EXERCÍCIO DE 2025:

a) Viabilizar o projeto de lei com vistas à aprovação de lei autorizando a REORGANIZAÇÃO da TCB e a revogação da Lei nº 2.863 de 27 de dezembro de 2001, que trata da autorização da alienação/privatização da TCB. Nessa fase de reorganização da empresa, pretende-se consolidar os novos objetivos da instituição para desempenhar as atividades relativas à execução e à gestão do Serviço de Transporte Escolar dos Programas de Mobilidade, como o DF Acessível, CRAS Itinerante e outros serviços de Transporte Público Coletivo integrantes ao STPC/DF. A reorganização da TCB possibilitará ainda o seguinte: elaboração de novo Estatuto Social; elaboração de novo Plano de Cargos e Salários; realização de Concurso Público; encerrar o Plano de Demissão Voluntária; e outras ações relacionadas à alteração da estrutura organizacional das unidades administrativas e da tabela de empregos em comissão.

b) Implementar boas práticas no processo de gestão e de execução dos serviços de Transporte Escolar contratados. O aperfeiçoamento da prestação dos serviços de transportes requer a adoção de medidas que envolvem os seguintes tópicos: a) redução de idade média da frota em execução, inclusive com ônibus zero km;

c) consolidar a implantação do Centro de Controle Operacional para controle da operação e medição dos km percorridos, oportunidade em que o serviço está sendo prestado por empresa fornecedora de mão de obra especializada para essa finalidade;

d) realização de novas licitações para atendimentos de novas demandas do escolar, principalmente nas regiões de Sobradinho, Santa Maria e São Sebastião.

e) Ampliar o atendimento do DF Acessível. Atualmente, a TCB possui 35 (trinta e cinco) vans adaptadas, devendo serem adquiridas mais 50 (cinquenta) vans conforme estabelecido no programa de governo.

f) Implantar o Programa DF Acessível - TCB Hemodiálise, em parceria com a Secretaria de Estado de Saúde do Distrito Federal, nos termos do Decreto nº 46.024, de 12 de julho de 2024.

g) Ampliar o atendimento do Serviço de Transporte Escolar com a operação dos veículos da frota própria (Amarelinhos) da Secretaria de Estado de Educação do Distrito Federal, que podem ser doados/transferidos à TCB, nos termos do Decreto nº 46.010, de 12 de julho de 2024, para atendimento principalmente as demandas das escolas integrais da rede pública de ensino.

h) Viabilizar a aquisição de micro-ônibus executivo para operação dos projetos especiais de transporte incumbidos à TCB, devido à necessidade de renovação da frota para operação dos projetos especiais dentro das políticas públicas de transporte atribuídas à TCB, como: Projeto Turismo Cívico, Projeto Embaixadas de Portas Abertas; Projeto Troca da Bandeira; atendimentos das demandas dos órgãos públicos da administração distrital. A renovação da frota implica a destinação de recursos orçamentários para aquisição de 10 (dez) micro-ônibus executivos.

i) A TCB, o Banco de Brasília e a Secretaria de Estado de Turismo do Distrito Federal firmaram parceria para desenvolverem estudos para implantação da Linha Turística com Ônibus Double



GOVERNO DO DISTRITO FEDERAL
Secretaria de Estado de Economia
Secretaria Executiva de Finanças
Subsecretaria de Planejamento Governamental

Decker na Modalidade de Hop on Hop na zona central do Plano Piloto do Distrito Federal. Neste sentido, a TCB programa a aquisição no exercício de 2025 de 03 (três) ônibus devidamente encarregados para essa finalidade.



26205 - DEPARTAMENTO DE ESTRADAS DE RODAGEM

1. HISTÓRICO DA CRIAÇÃO E COMPETÊNCIAS

Legislação Atualizada e Síntese das Competências



O Departamento de Estradas de Rodagem do Distrito Federal DER/DF, criado pelo Decreto nº 6, de 09 de junho de 1960, publicado no DOU de 20 de junho de 1960, e nos termos do art. 16 da Lei nº 4.545, de 10 de dezembro de 1964, é uma entidade autárquica de administração superior, e integrante da estrutura administrativa do Distrito Federal, do Sistema Rodoviário Nacional (SRN) e do Sistema Nacional de Trânsito (SNT), como órgão executivo rodoviário de trânsito do Distrito Federal, com personalidade jurídica de direito público, com autonomia administrativa e financeira, vinculada à Secretaria de Estado de Obras do Distrito Federal, nos termos do Inciso IV, Art. 41 do Decreto nº 46.173, de 23 de agosto de 2024 e Decreto nº 37.949, de 12 de janeiro de 2017, regido por este Regimento, pelas demais normas baixadas pelo Governo do Distrito Federal e pela legislação federal pertinente.

O DER/DF tem sede e foro em Brasília-DF e circunscrição sobre todas as vias do Sistema Rodoviário do Distrito Federal – SRDF.

O SRDF abrange a Rede Rodoviária Distrital, Vicinal e de Rodovias Distritais Coincidentes com Rodovias Federais. Atualmente o SRDF é composto de 1.939,65 km de Rodovias Distritais, sendo 978,59 km de rodovias pavimentadas.

São finalidades do DER/DF:

I - proporcionar a infraestrutura viária adequada, garantindo a sustentabilidade e a eficiência, para o deslocamento de veículos, de cargas, de pessoas e de animais no SRDF;

II - construir, manter, conservar, operar e fiscalizar as vias do SRDF e respectivas faixas de domínio;

III - promover segurança, fluidez do trânsito, mobilidade e conforto aos usuários do SRDF;



IV - contribuir para a educação no trânsito; e

V - cumprir e fazer cumprir o Código de Trânsito Brasileiro, Lei 9.503/97, e suas alterações.

VI - Realizar estudos e pesquisas, bem como confeccionar, implantar e coordenar as atividades relativas à sinalização de endereçamento, indicativa e de utilidade pública no âmbito do Distrito Federal;

Para o cumprimento de suas finalidades, compete ao DER/DF:

I exercer, em caráter privativo, todas as atividades relacionadas com o planejamento, com a expansão, com a manutenção, com a conservação, com a operação, com a fiscalização e com o monitoramento do SRDF;

II - Implementar ou supervisionar a execução das políticas e das diretrizes rodoviárias estabelecidas pelo Governo do Distrito Federal GDF;

III - executar obras rodoviárias no Distrito Federal e, mediante delegação, convênio ou acordo, em rodovias federais e em Estados e Municípios do Entorno;

IV - Providenciar para que o SRDF se mantenha permanentemente integrado e compatibilizado com o Sistema Rodoviário Nacional;

V - Manter entendimentos e colaborar com os órgãos e entidades rodoviários do Governo Federal, dos Estados e Municípios do Entorno do Distrito Federal para a consecução harmoniosa dos objetivos comuns, notadamente no que diz respeito à expansão e à melhoria da rede rodoviária nacional;

VI - Assistir tecnicamente e com equipamentos as populações e as unidades agrícolas de produção ao longo das rodovias do SRDF, de acordo com a política do GDF;

VII - executar as políticas de tráfego e de mobilidade e fiscalizar a sua implementação nas rodovias do SRDF e nas rodovias federais delegadas;

VIII - desenvolver atividades industriais inerentes ou relacionadas à construção, à conservação e à sinalização de vias e obras de engenharia;

IX - Elaborar a previsão de recursos para a execução das obras e dos serviços rodoviários em área de sua circunscrição, bem como para as atividades relativas à sinalização de endereçamento, indicativa e de utilidade pública no âmbito do Distrito Federal;

X - Administrar o SRDF, mediante o seu disciplinamento; impor pedágio, taxas de utilização e contribuição de melhoria; executar servidões, bem como controlar o uso e o acesso a propriedades lindeiras, e praticar atos inerentes ao poder de polícia administrativa, de trânsito, de tráfego e de mobilidade no âmbito de sua circunscrição;

XI - administrar as faixas de domínio das rodovias do SRDF, mediante fiscalização, exploração comercial, concessão de licença, cobrança do preço público, de taxas e aplicação e cobrança de multas, bem como praticar todos os atos inerentes à sua ocupação e desocupação;

XII - cumprir e fazer cumprir a legislação e as normas de trânsito;

XIII - planejar, projetar, regulamentar e operar o trânsito de veículos, de ciclistas, de pedestres;

XIII - planejar, projetar, regulamentar e operar o trânsito de veículos, de ciclistas, de pedestres e de animais nas rodovias do SRDF;

XIV - implantar, manter e operar o sistema de sinalização, os dispositivos e os equipamentos de controle viário;

XV - Coletar dados e elaborar estudos sobre os acidentes de trânsito e suas causas; XVI estabelecer, em conjunto com os órgãos de policiamento, as diretrizes para o policiamento ostensivo de trânsito;

XVII - executar a fiscalização de trânsito, assim como autuar e aplicar as penalidades de acordo com o Código de Trânsito Brasileiro CTB;

XVIII - arrecadar valores provenientes de estada e/ou remoção de veículos e objetos, emitir autorização especial de trânsito e escoltar veículos de cargas superdimensionadas ou de



produtos perigosos e para eventos e manifestações coletivas que possam ter interferência no fluxo e na segurança do SRDF;

XIX - implementar as medidas da Política Nacional de Trânsito e do Programa Nacional de Trânsito, bem como as ações de sua competência para implantação da Política Nacional de Mobilidade Urbana;

XX - Promover e participar de projetos e programas de educação e de segurança, de acordo com as diretrizes estabelecidas pelo Conselho Nacional de Trânsito CONTRAN;

XXI - fiscalizar o nível de emissão de poluentes e de ruídos produzidos pelos veículos automotores ou pela sua carga, além de dar apoio às ações específicas dos órgãos e entidades ambientais, quando solicitado;

XXII - integrar-se a outros órgãos e entidades do Sistema Nacional de Trânsito para fins de arrecadação e compensação de multas impostas na área de sua circunscrição, com vistas à unificação do licenciamento, à simplificação e à celeridade das transferências de veículos e de prontuários de condutores de uma para outra unidade da Federação; e XXIII - desenvolver projetos rodoviários estruturadores e indutores de desenvolvimento urbano integrado que priorizem o transporte público coletivo e favoreçam a mobilidade e acessibilidade, proporcionando viagens mais rápidas, confortáveis e seguras, reduzindo custos ambientais, sociais e econômicos; e

XXIV - executar outras atividades relacionadas com a política de transporte rodoviário no Distrito Federal;

FORÇA DE TRABALHO

Servidores	Atividade-Meio (Com cargo em comissão)	Atividade-Fim (Com cargo em comissão)	Atividade-Meio (Sem cargo em comissão)	Atividade-Fim (Sem cargo em comissão)	Total
Efetivos do GDF	131	169	117	383	800
Comissionados sem vínculo efetivo	46	39	0	0	85
Requisitados de órgãos do GDF	3	1	2	2	8
Requisitados de órgãos fora do GDF	0	0	0	0	0
Estagiários	0	0	0	0	0
Menor Aprendiz/Projeto Jovem Candango	0	0	0	0	0
Terceirizados (FUNAP)	0	0	0	0	0
Outros - especificar	0	0	0	0	0
Subtotal	180	209	119	385	893
(-) Cedidos para outros órgãos	0	0	0	27	27
Total Geral	180	209	119	358	866

2. REALIZAÇÕES POR PROGRAMA

0001 - PROGRAMA DE OPERAÇÕES ESPECIAIS

Execução Orçamentária e Financeira



GOVERNO DO DISTRITO FEDERAL
Secretaria de Estado de Economia
Secretaria Executiva de Finanças
Subsecretaria de Planejamento Governamental

Ação/Subtítulo	Lei	Despesa Autorizada	Empenhado	Liquidado
9001 - EXECUÇÃO DE SENTENÇAS JUDICIAIS	1292728,0	1292728,00	1121076,14	1121076,14
6171 - EXECUÇÃO DE SENTENÇAS JUDICIAIS-REQUISIÇÃO DE PEQUENO VALOR- PLANO PILOTO .	1092728,0	1272728,00	1121076,14	1121076,14
6159 - EXECUÇÃO DE SENTENÇAS JUDICIAIS-OUTRAS SENTENÇAS - DER-DF- PLANO PILOTO .	200000,0	20000,00	0	0
9033 - FORMAÇÃO DO PATRIMÔNIO DO SERVIDOR PÚBLICO	6739527,0	8734627,00	8098804,07	6523255,03
6972 - FORMAÇÃO DO PATRIMÔNIO DO SERVIDOR PÚBLICO-PAGAMENTO PASEP SOBRE RECEITAS E REPASSES/TRANSFERÊNCIAS- DER-DF- PLANO PILOTO .	6739527,0	8734627,00	8098804,07	6523255,03
9050 - RESSARCIMENTOS, INDENIZAÇÕES E RESTITUIÇÕES DE PESSOAL	2000000,0	593165,00	549643,64	449643,64
0011 - RESSARCIMENTOS, INDENIZAÇÕES E RESTITUIÇÕES- DIVERSAS - DER-DF- PLANO PILOTO .	2000000,0	593165,00	549643,64	449643,64
9009 - INDENIZAÇÕES E RESTITUIÇÕES DE MULTAS DE TRÂNSITO	120001,0	120001,0	52662,82	52662,82
0002 - INDENIZAÇÕES E RESTITUIÇÕES DE MULTAS DE TRÂNSITO-DISTRITO FEDERAL	120001,0	120001,0	52662,82	52662,82
9041 - CONVERSÃO DE LICENÇA PRÊMIO EM PECÚNIA - SERVIDOR INATIVO	4500000,0	3180000,00	3108977,84	3108977,84
0013 - CONVERSÃO DE LICENÇA PRÊMIO EM PECÚNIA - SERVIDOR - DISTRITO FEDERAL	4500000,0	3180000,00	3108977,84	3108977,84
9093 - OUTROS RESSARCIMENTOS, INDENIZAÇÕES E RESTITUIÇÕES	100000,0	100000,00	72313,02	42313,02
0011 - OUTROS RESSARCIMENTOS, INDENIZAÇÕES E RESTITUIÇÕES- OUTROS RESSARCIMENTOS, INDENIZAÇÕES E RESTITUIÇÕES-- DISTRITO FEDERAL-DISTRITO FEDERAL	100000,0	100000,00	72313,02	42313,02
9127 - CONVERSÃO DE LICENÇA PRÊMIO EM PECÚNIA - SERVIDOR ATIVO	3367321,0	1156,00	0	0



0074 - CONVERSÃO DE LICENÇA PRÊMIO EM PECÚNIA - SERVIDOR - DISTRITO FEDERAL	3367321,0	1156,00	0	0
TOTAL - 0001 - PROGRAMA DE OPERAÇÕES ESPECIAIS	18119577,00	14021677,00	13003477,53	11297928,49

0001 - PROGRAMA DE OPERAÇÕES ESPECIAIS

Ação/Subtítulo

9001 - EXECUÇÃO DE SENTENÇAS JUDICIAIS

6159 - Execução de sentenças judiciais- outras sentenças – DER - Plano Piloto – Não Houve demanda

9127 - Conversão de Licença Prêmio em pecúnia - servidor ativo - Não Houve demanda

0074 - Conversão de Licença Prêmio em pecúnia - servidor – DF - Não Houve demanda

6209 - INFRAESTRUTURA

Execução Orçamentária e Financeira

Ação/Subtítulo	Lei	Despesa Autorizada	Empenhado	Liquidado
1110 - EXECUÇÃO DE OBRAS DE URBANIZAÇÃO	2000000,0	0,0	0	0
8171 - EXECUÇÃO DE OBRAS DE URBANIZAÇÃO - IMPLANTAÇÃO DE OBRAS COMPLEMENTARES EM TODO DF	2000000,0	0,0	0	0
TOTAL - 6209 - INFRAESTRUTURA	2000000,00	0,00	0,00	0,00

PROGRAMAÇÃO ORÇAMENTÁRIA NÃO EXECUTADA

Emenda Parlamentar cancelada - 26.451.6209.1110.8171 - Execução de Obras de Urbanização - Implantação de Obras Complementares em todo o DF - **R\$ 2.000.000**

Emenda Parlamentar Bloqueada - 26.451.6209.1110.0025 - Execução de Obras de Urbanização - R\$ 2.000.000,00

6210 - MEIO AMBIENTE

Execução Orçamentária e Financeira

Ação/Subtítulo	Lei	Despesa Autorizada	Empenhado	Liquidado
1230 - RECUPERAÇÃO AMBIENTAL EM ÁREAS DE INTERESSE	1020000,0	707416,00	707413,93	707413,93
0002 - RECUPERAÇÃO AMBIENTAL EM ÁREAS DE INTERESSE - DER-DF - DISTRITO FEDERAL	1020000,0	707416,00	707413,93	707413,93
1226 - COMPENSAÇÃO AMBIENTAL	550000,0	811000,00	646054,13	646054,13
0002 - COMPENSAÇÃO AMBIENTAL - DER-DF - DISTRITO FEDERAL	550000,0	811000,00	646054,13	646054,13



TOTAL - 6210 - MEIO AMBIENTE	1570000,00	1518416,00	1353468,06	1353468,06
-------------------------------------	-------------------	-------------------	-------------------	-------------------

PROGRAMAÇÃO ORÇAMENTÁRIA REALIZADA



- Contratação de empresa para prestação de serviços de engenharia de consultoria especializada em recuperação ambiental para execução do Plano de Recuperação de Áreas Degradadas - PRAD da Jazida do Córrego Pulador. Contrato nº 034/2022.



- Prestação de serviços de fornecimento e plantio de 10.381 (dez mil, trezentos e oitenta e uma) mudas de espécies nativas do bioma Cerrado com manutenção por 2 (dois) anos. Contrato nº 045/2022.



- Execução de Obra para Recuperação Ambiental de Área Degradada, processo erosivo na faixa de domínio da DF-250, lado esquerdo, entre os Km 1.35 a 5.20, com extensão de 3,85 km,



contemplando os serviços de Terraplenagem, Drenagem (obras de arte correntes), Obras Complementares, Sinalização de Obras (Vertical e Horizontal), Pavimentação, Ambientais e Canteiro de Obras. (Obra cancelada - empresa desistiu do contrato) - 2ª e demais colocadas não tiveram interesse em assumir a obra. Nova licitação será realizada. - Contrato nº 065/2023.



- Contratação de empresa especializada em recuperação ambiental para execução do Plano de Recuperação de Áreas Degradadas – PRAD na Unidade de Conservação denominada Reserva Biológica da Contagem. - Contrato nº 038/2023.

6216 - MOBILIDADE URBANA

Execução Orçamentária e Financeira

Ação/Subtítulo	Lei	Despesa Autorizada	Empenhado	Liquidado
8505 - PUBLICIDADE E PROPAGANDA	2750000,0	618400,00	573940,04	503484,97
0006 - PUBLICIDADE E PROPAGANDA-PUBLICIDADE INSTITUCIONAL DER-DF- PLANO PILOTO .	2200000,0	608400,00	573940,04	503484,97
7904 - PUBLICIDADE E PROPAGANDA-PUBLICIDADE DE UTILIDADE PÚBLICA DER- DISTRITO FEDERAL	550000,0	10000,00	0	0
2886 - CONSERVAÇÃO DE ÁREAS URBANIZADAS EM RODOVIAS	500001,0	48441001,00	47631279,68	47631279,68
0001 - CONSERVAÇÃO DE ÁREAS URBANIZADAS EM RODOVIAS-DER-DF-DISTRITO FEDERAL	500001,0	47441001,00	46637279,68	46637279,68
0003 - CONSERVAÇÃO DE ÁREAS URBANIZADAS EM RODOVIAS - DISTRITO FEDERAL	0	1000000,0	994000,0	994000,0
3090 - IMPLANTAÇÃO DE INFRAESTRUTURA DE CICLOVIAS	12428277,0	11428277,0	0	0
0008 - IMPLANTAÇÃO DE INFRAESTRUTURA DE CICLOVIAS-EM DIVERSAS RODOVIAS-DISTRITO FEDERAL	11428277,0	11428277,0	0	0
5338 - IMPLANTAÇÃO DE CICLOVIAS NO DISTRITO FEDERAL	1000000,0	0,0	0	0



GOVERNO DO DISTRITO FEDERAL
Secretaria de Estado de Economia
Secretaria Executiva de Finanças
Subsecretaria de Planejamento Governamental

4195 - CONSERVAÇÃO DE RODOVIAS	33788400,0	136726126,00	135877198,35	134591918,47
0005 - CONSERVAÇÃO DE RODOVIAS - CONSERVAÇÃO DE RODOVIAS NO DISTRITO FEDERAL - DISTRITO FEDERAL	0	300000,0	300000,0	300000,0
0001 - CONSERVAÇÃO DE RODOVIAS- PREVENTIVA E CORRETIVA- DER-DF- DISTRITO FEDERAL	24188400,0	127496126,00	126656943,56	125371663,68
0002 - CONSERVAÇÃO DE RODOVIAS - DISTRITO FEDERAL	0	700000,0	695800,7	695800,7
0003 - CONSERVAÇÃO DE RODOVIAS - APOIO A CONSERVAÇÃO DE RODOVIAS - DISTRITO FEDERAL	0	1000000,0	997376,36	997376,36
0004 - CONSERVAÇÃO DE RODOVIAS - PAVIMENTAÇÃO DA VIA DE ACESSO À ESCOLA CLASSE JARDIM DOS IPÊS - PP - DISTRITO FEDERAL - DISTRITO FEDERAL	0	900000,0	899965,68	899965,68
0017 - CONSERVAÇÃO PREVENTIVA E CORRETIVA DE RODOVIAS NO DF	400000,0	400000,0	399944,0	399944,0
0018 - Conservação preventiva de rodovias h da comunidade	1000000,0	1000000,0	1000000,0	1000000,0
0019 - CONSERVAÇÃO DE RODOVIAS- PREVENTIVA E CORRETIVA	1000000,0	0,0	0	0
0020 - PROMOVER OBRAS DE PAVIMENTAÇÃO PP - DISTRITO FEDERAL	2000000,0	0,0	0	0
0021 - CONSERVAÇÃO PREVENTIVA E CORRETIVA DE RODOVIAS EM PROL DA COMUNIDADE DO DISTRITO FEDERAL	3000000,0	930000,0	929316,11	929316,11
0022 - CONSERVAÇÃO DE RODOVIAS PREVENTIVA E CORRETIVA - DISTRITO FEDERAL - 2024	1000000,0	3500000,0	3498356,90	3498356,90
0023 - CONSERVAÇÃO DE RODOVIAS NO DISTRITO FEDERAL DJ	700000,0	0,0	0	0
0024 - CONSERVAÇÃO DE RODOVIAS- (2024)-DISTRITO FEDERAL	500000,0	500000,0	499495,04	499495,04
3126 - IMPLANTAÇÃO DO CORREDOR DE TRANSPORTE COLETIVO DO EIXO NORTE	100500000,0	93628315,00	0	0
0002 - IMPLANTAÇÃO DO CORREDOR DE TRANSPORTE COLETIVO DO EIXO NORTE-REGIÃO SUDOESTE - DER- DISTRITO FEDERAL	500000,0	321655,00	0	0
0003 - IMPLANTAÇÃO DO CORREDOR DE TRANSPORTE COLETIVO DO EIXO NORTE-EIXO NORTE-DISTRITO FEDERAL	100000000,0	93306660,0	0	0



GOVERNO DO DISTRITO FEDERAL
Secretaria de Estado de Economia
Secretaria Executiva de Finanças
Subsecretaria de Planejamento Governamental

3820 - IMPLANTAÇÃO DO CORREDOR DE TRANSPORTE COLETIVO EIXO - SUL	85302112,0	85302112,0	0	0
0002 - IMPLANTAÇÃO DO CORREDOR DE TRANSPORTE COLETIVO EIX - Trechos 3 e 4 - DISTRITO FEDERAL	85302112,0	85302112,0	0	0
1142 - AQUISIÇÃO DE VEÍCULOS	1000000,0	11054356,0	10931000,0	10931000,0
0003 - AQUISIÇÃO DE VEÍCULOS-LEVES E PESADOS - DER-DF- PLANO PILOTO .	1000000,0	11054356,0	10931000,0	10931000,0
1223 - RECUPERAÇÃO DE OBRAS DE ARTE ESPECIAIS - PONTES, PASSARELAS E VIADUTOS	3700000,0	5194799,00	1283798,11	1283798,11
0003 - RECUPERAÇÃO DE OBRAS DE ARTE ESPECIAIS - PONTES, PASSARELAS E VIADUTOS-EM RODOVIAS SOB A JURISDIÇÃO DO DER-DISTRITO FEDERAL	3700000,0	5194799,00	1283798,11	1283798,11
1347 - CONSTRUÇÃO DE PASSARELA	13620000,0	13620000,0	0	0
0006 - CONSTRUÇÃO DE PASSARELA-CONSTRUÇÃO PASSARELA - DER-DISTRITO FEDERAL	13620000,0	13620000,0	0	0
1475 - RECUPERAÇÃO DE RODOVIAS	110107896,0	133025515,0	39412415,51	36864991,35
1199 - RECUPERAÇÃO DE RODOVIAS-RECUPERAÇÃO E MELHORAMENTO-DISTRITO FEDERAL	110107896,0	133025515,0	39412415,51	36864991,35
1968 - ELABORAÇÃO DE PROJETOS	3000000,0	9080517,00	6683915,60	4295622,85
0013 - ELABORAÇÃO DE PROJETOS-DE ENGENHARIA - DER-DISTRITO FEDERAL	2000000,0	7952397,00	5605795,60	4295622,85
0020 - ELABORAÇÃO DE PROJETOS - ELABORAÇÃO DE PROJETO PARA PAVIMENTAÇÃO DA VC-385 - DISTRITO FEDERAL	0	50000,0	0	0
0064 - ELABORAÇÃO DE PROJETOS--DISTRITO FEDERAL	0	1078120,0	1078120,0	0
3241 - ELABORAÇÃO DO PROJETO DE PAVIMENTAÇÃO PP - DISTRITO FEDERAL	1000000,0	0,0	0	0
2316 - CONSERVAÇÃO DE OBRAS DE ARTE ESPECIAIS - PONTES, PASSARELAS E VIADUTOS	200000,0	790000,0	782508,6	782508,6
0001 - CONSERVAÇÃO DE OBRAS DE ARTE ESPECIAIS - PONTES, PASSARELAS E VIADUTOS-EM RODOVIAS DO-DISTRITO FEDERAL	200000,0	790000,0	782508,6	782508,6
2885 - MANUTENÇÃO DE MÁQUINAS E EQUIPAMENTOS	2849991,0	3575268,00	3075899,89	3075899,89



GOVERNO DO DISTRITO FEDERAL
Secretaria de Estado de Economia
Secretaria Executiva de Finanças
Subsecretaria de Planejamento Governamental

0001 - MANUTENÇÃO DE MÁQUINAS E EQUIPAMENTOS-LEVES E PESADOS - DER-DF-DISTRITO FEDERAL	2849991,0	3575268,00	3075899,89	3075899,89
3005 - AMPLIAÇÃO DE RODOVIAS	15731197,0	7297977,00	7297975,78	5372669,5
0015 - AMPLIAÇÃO DE RODOVIAS-- DISTRITO FEDERAL	15000000,0	0,0	0	0
0012 - AMPLIAÇÃO DE RODOVIAS-DF 140- SÃO SEBASTIÃO	731197,0	7297977,00	7297975,78	5372669,5
3361 - CONSTRUÇÃO DE PONTES	1098250,0	1258250,0	160000,0	160000,0
0004 - CONSTRUÇÃO DE PONTES- DISTRITO FEDERAL-DISTRITO FEDERAL	1098250,0	1258250,0	160000,0	160000,0
3467 - AQUISIÇÃO DE EQUIPAMENTOS	1716179,0	2421364,00	554398,37	554398,37
0093 - AQUISIÇÃO DE EQUIPAMENTOS-APOIO A AQUISIÇÃO DE EQUIPAMENTOS LEVES E PESADOS-DISTRITO FEDERAL	0	500000,0	22200,0	22200,0
9549 - AQUISIÇÃO DE EQUIPAMENTOS-LEVES E PESADOS - DER-DF-DISTRITO FEDERAL	1716179,0	1921364,00	532198,37	532198,37
3711 - REALIZAÇÃO DE ESTUDOS E PESQUISAS	1710000,0	100000,00	0	0
0021 - REALIZAÇÃO DE ESTUDOS E PESQUISAS-DER - DF-DISTRITO FEDERAL	1610000,0	100000,00	0	0
6161 - REALIZAÇÃO DE ESTUDOS E PESQUISAS-ESTUDOS AMBIENTAIS-DISTRITO FEDERAL	100000,0	0,0	0	0
4039 - MANUTENÇÃO DE VEÍCULOS	15068144,0	27071979,00	25128823,76	24486902,29
0002 - MANUTENÇÃO DE VEÍCULOS-LEVES E PESADOS - DER-DF-DISTRITO FEDERAL	15068144,0	27071979,00	25128823,76	24486902,29
4993 - LICENCIAMENTO PARA EXECUÇÃO DE OBRAS RODOVIÁRIAS	1000000,0	463400,00	424931,78	424931,78
0001 - LICENCIAMENTO PARA EXECUÇÃO DE OBRAS RODOVIÁRIAS-DER-DF-DISTRITO FEDERAL	1000000,0	463400,00	424931,78	424931,78
5745 - EXECUÇÃO DE PAVIMENTAÇÃO ASFÁLTICA	179980326,0	273878572,0	62996442,92	48227317,10
0003 - EXECUÇÃO DE PAVIMENTAÇÃO ASFÁLTICA--DISTRITO FEDERAL	167480326,0	265340519,0	62996442,92	48227317,10
0050 - EXECUÇÃO DE PAVIMENTAÇÃO ASFÁLTICA-DA ESTRADA SÃO BARTOLOMEU (ALTIPLANO NOVO LESTE)-DISTRITO FEDERAL	0	78053,0	0	0
0062 - EXECUÇÃO DE PAVIMENTAÇÃO ASFÁLTICA - RODOVIA VC-351 - GAMA	8000000,0	6460000,0	0	0



0063 - EXECUÇÃO DE PAVIMENTAÇÃO ASFÁLTICA	1000000,0	0,0	0	0
0064 - EXECUÇÃO DE PAVIMENTAÇÃO ASFÁLTICA EM TODO DISTRITO FEDERAL	1500000,0	0,0	0	0
0065 - EXECUÇÃO DE PAVIMENTAÇÃO ASFÁLTICA - RODOVIA DF-473	2000000,0	2000000,0	0	0
5902 - CONSTRUÇÃO DE VIADUTO	94104085,0	127138307,00	63982543,87	58138887,44
0011 - CONSTRUÇÃO DE VIADUTO- CONSTRUÇÃO DE VIADUTO - DER- DISTRITO FEDERAL	94104085,0	127138307,00	63982543,87	58138887,44
TOTAL - 6216 - MOBILIDADE URBANA	680154858,00	992114535,00	406797072,26	377325610,40

Programação Orçamentária Realizada

OBRAS E PROJETOS CONTRATADOS

- Execução de obras de restauração em pavimento de concreto da Rodovia DF-095 (EPCL) - Contrato nº 08/2022.



- Execução de obras de restauração de pavimento da Rodovia DF-001 – Pistão Sul, trecho DF-085 (EPTG) – DF-075 (EPNB) - Contrato nº 015/2023.



- Execução de obras de restauração do pavimento asfáltico da Rodovia Distrital DF-180 (trecho BR-080 a BR-070) - Contrato nº 054/2023.



- Contratação de empresa para a Prestação de serviços técnicos especializados, para adequação à legislação vigente do PDOT – Plano Diretor de Ordenamento Territorial da SEDUH – Secretaria de Desenvolvimento Urbano e Habitação, na execução de Levantamento Topográfico e elaboração de Plano de Ocupação, Anteprojeto e Projeto de Urbanismo, envolvendo toda área do Parque Rodoviário de propriedade do Departamento de Estradas de Rodagem – DER/DF. - Contrato nº 026/2022.



- Elaboração de Projeto Executivo de Engenharia para execução da pavimentação de vias de acesso às Escolas Rurais "Caminho das Escolas" (várias Rodovias Distritais e Vicinais do SRDF) – Lote 1. - Contrato nº 028/2016; e Lote 2. - Contrato nº 29/2016.



- Contratação de empresa especializada para desenvolvimento de projeto executivo de implantação da 3ª faixa de rolamento na rodovia BR-020, no segmento compreendido entre o entroncamento com a rodovia DF-003 (EPIA), desde o Balão do Colorado, passando pela cidade de Sobradinho, e com término na Av. Independência – Planaltina/DF. - Contrato nº 041/2020.
- Execução de obras de implantação do pavimento, ciclovia, obras de arte especial e condicionantes ambientais na Rodovia DF-131 - Contrato nº 054/2022.



- Execução de obras de pavimentação da Rodovia Distrital DF-220, trecho compreendido entre a BR-080 e a DF-001 (EPCT). - Contrato nº 01/2023.



- Execução do Sistema de Readequação Viária com trincheira no Recanto das Emas/Riacho Fundo II, na Rodovia DF-001 (EPCT) – trecho entre a BR-060, Acesso I à Samambaia e a VC-331, acesso ao Recanto das Emas. - Contrato nº 01/2021 - Obra paralisada.



- Contratação de empresa especializada para desenvolvimento de projeto executivo de implantação da 3ª Faixa de Rolamento na rodovia BR-020, no segmento compreendido entre o entroncamento com a rodovia DF-003 (EPIA), desde o Balão do Colorado, passando pela cidade de Sobradinho, e com término na Av. Independência – Planaltina/DF. - Contrato nº 041/2020.





- Execução de obras de pavimentação da Rodovia Distrital DF-220, trecho compreendido entre a BR-080 e a DF-001 (EPCT). - Contrato nº 01/2023.



- Contratação integrada de empresa para o desenvolvimento dos Projetos Básico e Executivo, a execução das obras de construção do viaduto Itapoã/Paranoá. Entroncamento da DF-001 com a DF015, construção de 02 viadutos com construção de alças de acessos, novas faixas de rolamento e acostamento, adequação da geometria das rodovias, revitalização do pavimento existente, adequação da sinalização horizontal e vertical, ciclovia/ciclofaixas, barreira de concreto tipo "F" (New Jersey) e contenções. - Contrato nº 030/2021.



- Execução do sistema de readequação viária com viaduto e trincheira na entrada do Riacho Fundo I, na Rodovia DF-075 (EPNB) – trecho: entre a DF-079 (EPVP) e a DF001 (EPCT) - Pistão Sul. - Contrato nº 051/2021.



- Execução de obras de implantação e adequação do Sistema Viário de Acesso ao Noroeste, na Rodovia DF-003 (EPIA), VIA STN (Setor Terminal Asa Norte) e ao TAN (Terminal Asa Norte-BRT NORTE). - Contrato nº 078/2022.



- Execução das obras de Implantação de Complexo Viário Quinhão 16 – Trecho 2, no Jardim Botânico (Balão da ESAF), Km 27,2. - Contrato nº 02/2023.



- Execução das obras de implantação da duplicação da Rodovia DF-140. Os serviços a serem executados são: terraplenagem, pavimentação, restauração de pavimentos, drenagem, sinalização horizontal e vertical, obras complementares, paisagismo e canteiro de obras. - Contrato nº 019/2021.



- Contratação de empresa especializada para execução das obras da 1ª etapa de implantação da 3ª faixa de rolamento da BR-020 - Contrato nº 08/2024.



- Contratar empresa especializada na elaboração de peças técnicas e gráficas necessárias para a execução de obras públicas com tipologias e complexidades variadas e outras atividades correlatas. - Contrato nº 068/2023.



- Contratação de empresa para desenvolvimento de Projeto Executivo de Engenharia e para Execução de Obra de Recuperação e Reforço Estrutural das Pontes 101, 102 e 654 (SISTEMA SIDER-OAE), na DF-003 (EPIA) sobre o Córrego do Guará. - Contrato nº 05/2024.



- Implantação de pavimentação asfáltica nas Rodovias Vicinais VC-383/379 na área rural Ponte Alta de Baixo, localizado na Região Administrativa do Gama/DF. - Contrato nº 027/2023.

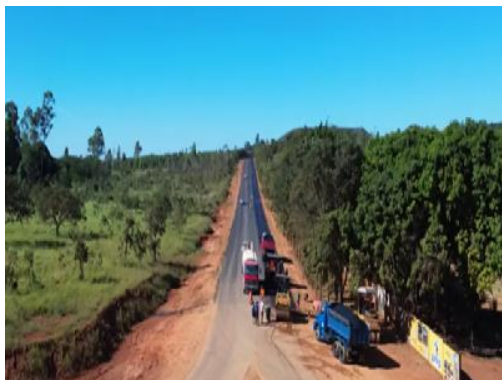

- Execução das Obras da Implantação e Duplicação da DF-010, no trecho compreendido entre DF-003 (EPIA) – Estrada Parque Indústria e Abastecimento e a DF-095 (EPCL) – Estrada Parque Ceilândia. - Contrato nº 010/2024.



- Contratação de Empresa para Prestação de Serviço Comum de Engenharia de Remanejamento da Infraestrutura das Redes de Distribuição de Energia Elétrica na obra da duplicação da Rodovia DF-140. - Contrato nº 017/2024.

- Contratação de empresa para execução da obra de readequação dos acessos a lotes, estacionamentos, sinalização e acessibilidade do trecho km 76,5 ao km 77 da DF-001(EPCT) Taguatinga-DF. - Contrato nº 020/2024.

- Contratação de execução da obra de implantação da marginal da via BR-040, no trecho de aproximadamente 5,6 km, compreendendo a intersecção da DF-495 e BR-251. - Contrato nº 021/2024.



OBRAS REALIZADAS POR ADMINISTRAÇÃO DIRETA

1º Distrito Rodoviário

- Pavimentação do Estacionamento no Campi da UNB em Planaltina DF;
- Pavimentação do Acesso à DF-009 (Lago Norte);
- Drenagem no Córrego Santa Rita – em andamento;
- Mobilidade do Viaduto do Paranoá/Itapoã DF-250 – em andamento;



- Acesso pavimentado para a Escola Classe Córrego do Atoleiro Pavimentação, do trecho DF-345 para Escola Classe Córrego do Atoleiro;
- Acesso pavimentado para a Escola Classe do Monjolo Pavimentação, do trecho DF-131.

2º Distrito Rodoviário

- Recapeamento da Rodovia VC-215;
- Recapeamento da Rodovia DF-205;
- Pavimentação do Estacionamento do 2ºDR;
- Recapeamento da Rodovia VC-205;
- Pavimentação da 3ª saída de Águas Claras – em andamento
- Pavimentação do Estacionamento do Empório na DF-150;
- Recapeamento da Rodovia DF-205;
- Recapeamento do Kartódromo no Autódromo;
- Recapeamento da Rodovia DF-005;
- Recapeamento da Avenida 425 na RA 01;
- Pavimentação de Trecho da Rodovia DF-015;
- Recapeamento de Trecho da Rodovia DF-010;
- Recapeamento de Trecho da Rodovia DF-440.

3º Distrito Rodoviário

- Pavimentação Rua das Duas Meninas (Ponte Alta);
- Pavimentação Acesso do Residencial Privê - BR-070 - Construção de acesso do Residencial Privê em frente à Rodovia BR-070;
- Pavimentação Retornos Rodovia BR-060 - Construção de dois retornos na Rodovia BR-060;
- Pavimentação Acesso Rodovia DF-075 - Construção de acesso na Rodovia DF-075;
- Pavimentação Acesso Rodovia DF-079 - Construção de acesso na Rodovia DF-079;
- Pavimentação Acesso Rodovia DF-085 - Construção do acesso da Rodovia DF-085 à Rodovia DF-079/DF-001;
- Pavimentação na Rua Juruá (RA II) - Rua Juruá, Região Administrativa - RA II (Gama/DF);
- Pavimentação Ciclovia - Ciclovia na Região Administrativa do Guará II;
- Pavimentação Ciclovia - Construção de acesso na Rodovia VC-311;
- Pavimentação de rua na Região Administrativa - XVII Riacho Fundo I;
- Pavimentação na ADE Águas Claras/Arniqueiras;
- Pavimentação da Rua Sucupira na Ponte Alta Norte;
- Pavimentação no Piso da Feira do Residencial Privê.

4º Distrito Rodoviário

- Pavimentação Altiplano Leste;
- Pavimentação Marginal da BR-251 (Acesso a Agrobrasília);
- Pavimentação Marginal da DF-130 (Café sem Troco);
- Pavimentação Marginal da DF-473 (Acesso ao Terminal São Sebastião);
- Pavimentação Acesso ao Aeródromo BR-251 (São Sebastião);
- Pavimentação Acesso ao Santuário da Rosa Mística BR-251 (São Sebastião);
- Pavimentação Acesso DF-140 - Acesso a DF-140, paralela a BR-251;
- Pavimentação Acesso Tororó ao Retorno na BR-251;
- Pavimentação na Avenida Tororó a DF-140;
- Pavimentação Estacionamentos no CPD e CEZAME (Complexo da Papuda);
- Pavimentação Tororó.

5º Distrito Rodoviário

- Comunidade Agrícola KANEGAE (Riacho Fundo I) - Espalhamento e compactação de CBUQ e estabilização granulométrica de pista;
- RA-04 (Escola Chapadinha DF-430) - Espalhamento e compactação de CBUQ e estabilização granulométrica de pista;



- Recapeamento DF-001 (Entre a BR-080 e a DF-435 - Espalhamento e compactação de CBUQ;
- RA-03 (Estacionamento PMDF Buritinga) - Espalhamento e compactação de CBUQ e estabilização granulométrica de pista;
- RA-03 (Av. Hélio Prates) - Espalhamento e compactação de CBUQ e estabilização granulométrica de pista;
- Recapeamento DF-451 (Entre a BR-080 e a VC-561 - Incra 07) - Espalhamento e compactação de CBUQ;
- Acesso à Escola Classe INCRA 9 - em andamento.

PROGRAMAÇÃO ORÇAMENTÁRIA NÃO EXECUTADA

- Emenda Parlamentar cancelada - 26.782.6216.5745.0063 - Execução de Pavimentação Asfáltica em todo o Distrito Federal - **Valor: 0;**
- Emenda Parlamentar cancelada - 26.782.6216.4195.0019 - Conservação de Rodovias - Preventiva e Corretiva - **Valor: R\$ 1.000.000,00;**
- Emenda Parlamentar cancelada - 26.782.6216.4195.0023 - Conservação de Rodovias no Distrito Federal - **Valor: R\$ 700.000,00;**
- Emenda Parlamentar cancelada - 26.451.6216.3090.5338 - Implantação de Ciclovias no Distrito Federal - **Valor: R\$ 1.000.000,00;**
- Emenda Parlamentar cancelada - 26.782.6216.5745.0064 - Execução de Pavimentação Asfáltica em todo o Distrito Federal - **Valor: R\$ 600.000,00;**
- Emenda Parlamentar cancelada - 26.782.6216.1968.3241 - Elaboração de Projetos de Pavimentação - Distrito Federal - **Valor: R\$ 1.000.000,00;**
- Emenda Parlamentar cancelada - 26.782.6216.4195.0020 - Promover obras de Pavimentação - **Valor: R\$ 900.000,00;**
- Emenda Parlamentar cancelada - 26.782.6216.5745.0002 - Execução de Pavimentação Asfáltica - **Valor: 0.**

PROGRAMA 6216 – MOBILIDADE URBANA

Ação/Subtítulo

8505 - PUBLICIDADE E PROPAGANDA

- 7904 - Publicidade e propaganda - publicidade de utilidade pública DER- DF - não houve demanda.

3711 - REALIZAÇÃO DE ESTUDOS E PESQUISAS

- 0021 - Realização de estudos e pesquisas - DER - não houve demanda.

- 6161 - Realização de estudos e pesquisas estudos ambientais - DF.

3090 - IMPLANTAÇÃO DE INFRAESTRUTURA DE CICLOVIAS

- 0008 - Implantação de Infraestrutura de Ciclovias-em diversas rodovias - DF - Contrato de Repasse Caixa Econômica Federal (Emenda Parlamentar Federal) - aguardando devolutiva.

- 5338 - Implantação de Ciclovias no Distrito Federal - Emenda Parlamentar cancelada.

3126 - IMPLANTAÇÃO DO CORREDOR DE TRANSPORTE COLETIVO DO EIXO NORTE

- 0002 - Implantação do Corredor de Transporte Coletivo do Eixo Norte-Região Sudoeste - DER - Distrito Federal - Novo PAC - em aprovação da obra pelo Ministério.

- 0003 - Implantação do Corredor de Transporte Coletivo do Eixo Norte-Eixo Norte-Distrito Federal - Novo PAC - em aprovação da obra pelo Ministério.

- 0002 - Implantação do Corredor de Transporte Coletivo Eixo - Trechos 3 e 4 - Distrito Federal - Projetos já entregues à Caixa Econômica, aguardando devolutiva.

1347 - CONSTRUÇÃO DE PASSARELA

- 0006 - Construção de Passarela Construção Passarela - DER- DF - Contrato de Repasse com a Caixa Econômica, aguardando devolutiva.



1968 - ELABORAÇÃO DE PROJETOS

- 0020 - Elaboração de Projetos - Elaboração de projeto para pavimentação da VC-385 - Distrito Federal – Emenda Parlamentar cancelada.
- 3241 - Elaboração do Projeto de Pavimentação PP – DF - Emenda Parlamentar cancelada.

3005 - AMPLIAÇÃO DE RODOVIAS

- 0015 - Ampliação de Rodovias- Distrito Federal.

5745 - EXECUÇÃO DE PAVIMENTAÇÃO ASFÁLTICA

- 0062 - Execução de Pavimentação asfáltica - Rodovia VC-351 – Gama – Emenda Parlamentar utilizada para lançar a licitação no final do ano.
- 0063 - Execução de pavimentação asfáltica – Emenda Parlamentar cancelada.
- 0064 - Execução de pavimentação asfáltica em todo DF – Emenda Parlamentar cancelada.
- 0065 - Execução de pavimentação asfáltica - Rodovia DF-473 – Não houve tempo hábil para finalizar os projetos e lançar a licitação.

Indicadores de Desempenho por Programa de Governo

Indicador	Unidade	Índice mais recente	Apurado	Period	Desej 1º Ano	Alcanç 1º Ano	Desej 2º Ano	Alcanç 2º Ano	Desej 3º Ano	Alcanç 3º Ano	Desej 4º Ano	Alcanç 4º Ano	Fonte
10601 - ÍNDICE DE MALHA RODOVIÁRIA PAVIMENTADA COM SINALIZAÇÃO HORIZONTAL EM "BOM E ÓTIMO" ESTADO	PERCENTUAL	70,00	01/12/2022	Anual	91,00	76,00		X		X		X	SUPERINTENDÊNCIA DE OBRAS - SUOBRA
Justificativa: 2024 - Embora os dados apresentados representem uma melhora em relação ao ano anterior (2023), não foi possível atingir o índice desejado para 2024, considerando a limitação financeira. Cumpre destacar que a área técnica revisitou no ano de 2024 os indicadores para o Planejamento Estratégico Institucional e solicitou uma readequação dos índices desejados, o que será replicado para os Indicadores do Plano Plurianual para o exercício de 2025													
10602 - ÍNDICE DA MALHA RODOVIÁRIA PAVIMENTADA COM SINALIZAÇÃO VERTICAL EM "BOM E ÓTIMO" ESTADO	PERCENTUAL	91,00	01/12/2022	Anual	86,00	94,00		X		X		X	SUPERINTENDÊNCIA DE OBRAS - SUOBRA
Justificativa: 2024 - A melhora na avaliação do indicador ocorreu em virtude do aumento da mão de obra dos serviços executados por administração direta pelos Distritos Rodoviários.													
10603 - ÍNDICE DE MALHA RODOVIÁRIA PAVIMENTADA EM BOM E ÓTIMO ESTADO	PERCENTUAL	64,00	01/12/2022	Anual	69,00	69,00		X		X		X	SUPERINTENDÊNCIA DE OBRAS - SUOBRA
Justificativa: 2024 - A melhora na avaliação do indicador ocorreu em virtude do aumento das Rodovias pavimentadas e restauradas por contratos licitados, bem como por administração direta através dos Distritos Rodoviários.													
10604 - EXTENSÃO DA PAVIMENTAÇÃO DAS FAIXAS DE ROLAMENTO DO SISTEMA RODOVIÁRIO DO DISTRITO FEDERAL (SRDF)	KILOMETRO	3163,00	01/12/2022	Anual	3239,00	3263,90		X		X		X	GERÊNCIA DE GEOINFORMAÇÃO - GEGEO
Justificativa: 2024 - A melhora na avaliação do indicador ocorreu em virtude do aumento das obras de pavimentação e duplicação das rodovias realizadas por empresas contratadas, bem como por administração direta.													

6217 - SEGURANÇA PARA TODOS

Execução Orçamentária e Financeira

Ação/Subtítulo	Lei	Despesa Autorizada	Empenhado	Liquidado
2460 - CAMPANHAS EDUCATIVAS DE TRÂNSITO	1300000,0	1300000,0	1159330,0	1159330,0
0001 - CAMPANHAS EDUCATIVAS DE TRÂNSITO-DER-DF-DISTRITO FEDERAL	1300000,0	1300000,0	1159330,0	1159330,0
2541 - POLÍCIAMENTO E FISCALIZAÇÃO DE TRÂNSITO	52740449,0	54082165,0	53148847,13	53148847,13
0001 - POLÍCIAMENTO E FISCALIZAÇÃO DE TRÂNSITO-DER-DF-DISTRITO FEDERAL	45879999,0	42496715,0	41974436,66	41974436,66



0004 - POLICIAMENTO E FISCALIZAÇÃO DE TRÂNSITO-APOIO AO POLICIAMENTO E FISCALIZAÇÃO DE TRÂNSITO - DER-DF-DISTRITO FEDERAL	6860450,0	11585450,0	11174410,47	11174410,47
2904 - MANUTENÇÃO DA ESCOLA VIVENCIAL DE TRÂNSITO	2940000,0	1340000,0	801777,11	801777,11
0001 - MANUTENÇÃO DA ESCOLA VIVENCIAL DE TRÂNSITO-DER-DF-SOBRADINHO	2940000,0	1340000,0	801777,11	801777,11
3208 - IMPLANTAÇÃO DE SINALIZAÇÃO SEMAFÓRICA	350000,0	0,0	0	0
0001 - IMPLANTAÇÃO DE SINALIZAÇÃO SEMAFÓRICA-DISTRITO FEDERAL	350000,0	0,0	0	0
4197 - MANUTENÇÃO DA SINALIZAÇÃO HORIZONTAL E VERTICAL DE VIAS	5780000,0	33796286,00	33499865,42	33499865,42
0001 - MANUTENÇÃO DA SINALIZAÇÃO ESTATIGRÁFICA-HORIZONTAL E VERTICAL - PREVENTIVA E CORRETIVA-DER-DF-DISTRITO FEDERAL	4000000,0	33517286,00	33220936,32	33220936,32
0009 - MANUTENÇÃO DA SINALIZAÇÃO HORIZONTAL E VERTICAL NO DF	1500000,0	0,0	0	0
0010 - MANUTENÇÃO DE PLANO DE SINALIZAÇÃO PARA REGIÃO ADMINISTRATIVA DE SANTA MARIA-RA XIII	280000,0	279000,0	278929,1	278929,1
4198 - MANUTENÇÃO DA SINALIZAÇÃO SEMAFÓRICA	5000000,0	7790000,0	7143536,92	7143536,92
0002 - MANUTENÇÃO DA SINALIZAÇÃO SEMAFÓRICA-PREVENTIVA E CORRETIVA - DER-DF-DISTRITO FEDERAL	5000000,0	7790000,0	7143536,92	7143536,92
TOTAL - 6217 - SEGURANÇA PARA TODOS	68110449,00	98308451,00	95753356,58	95753356,58

PROGRAMAÇÃO ORÇAMENTÁRIA REALIZADA SINALIZAÇÃO URBANA



DESCRIÇÃO	UNIDADES
Placas instaladas	20.888
Placas recuperadas	683



Placas substituídas	272
---------------------	-----

SINALIZAÇÃO Rodoviária



DESCRIÇÃO	UNIDADES
Placas instaladas	2.400
Placas recuperadas	340
Placas substituídas	160

FAIXAS DE DOMÍNIO

Vistorias Técnicas	348
Autos de notificações/embargos/interdições	858
Autos de infrações	480
Autos de remoção/apreensão	15
Autos de liberação	1
TOTAL	1.354
ARRECADAÇÃO COM OCUPAÇÃO DAS FAIXAS DE DOMÍNIO	15.104.070,17

ENGENHARIA DE TRÁFEGO

A área de engenharia de tráfego rodoviário é uma das especializações da engenharia que se dedica ao planejamento, estudo, análise e desenvolvimento de soluções para o tráfego de veículos nas rodovias e vias urbanas. O principal objetivo dessa área, no âmbito da SUTRAN, é garantir a segurança, a fluidez e a eficiência do trânsito, minimizando congestionamentos e sinistros, e proporcionando uma melhor mobilidade para os usuários das rodovias.

As atividades dessa área envolvem uma série de processos técnicos, operacionais e de gestão, que impactam diretamente na qualidade do tráfego e no bem-estar da sociedade.

A engenharia de tráfego rodoviário participa ativamente do planejamento e do projeto de novas rodovias e da requalificação das existentes, adequando-as ao volume de tráfego esperado e/ou existente e ao tipo de veículos que transitam por elas. Além disso, são avaliados aspectos de segurança viária, como a implantação de medidas mitigadoras ao incremento de demandas à malha rodoviária, advindas da implantação de empreendimentos junto à faixa de domínio ou em decorrência das situações identificadas como inseguras ou originadas de sinistros no trânsito.

Sob a tutela da Superintendência de Trânsito, essa área de atuação se encontra à frente do Centro de Controle Operacional do Departamento de Estradas de Rodagem do Distrito Federal - CCO/DER-DF: unidade administrativa, gerencial e operacional, responsável pela recepção de imagens, dados e informações geradas pelos diversos subsistemas que o integram, auxiliando os gestores e autoridades na tomada de decisão nos níveis estratégico, tático e operacional.



Centro de Controle Operacional do Departamento de Estradas de Rodagem do Distrito Federal

As aplicações que integram os subsistemas do CCO são capazes de coletar dados e imagens durante 24 horas por dia, gerar informações sobre as características de fluidez e segurança do tráfego, mostrar o comportamento dos padrões de deslocamento dos usuários da rede viária, receber as informações relacionadas às estatísticas de trânsito e divulgar informações aos usuários sobre as condições de tráfego, além de auxiliar as autoridades policiais na tomada de medidas preventivas, para estabelecimento da ordem, e repressivas à criminalidade, e vem atuando como grande aliado às atividades desempenhadas pela Secretaria de Segurança Pública do Distrito Federal.

Essa gestão integrada e dinâmica requer a implementação de aplicações e de hardwares, que são alimentados por dados e imagens coletados por equipamentos e dispositivos integrantes dos diversos subsistemas, desenvolvidos para a realização de procedimentos de análise que gerem as informações dentro de padrões de qualidade especificados, consolidando a integração das soluções de mobilidade para fins de gestão, de fiscalização e de monitoramento de vias, e segurança, por meio do fornecimento de imagens oriundas dos órgãos de trânsito, de segurança pública e outros órgãos relacionados.

Neste sentido, o CCO/DER-DF é constituído de toda a infraestrutura (física e lógica) para disponibilizar os dados e as imagens recebidas dos sistemas existentes nas dependências do DER-DF, abrangendo:

Sistemas e câmeras de vídeo para monitoramento de tráfego.

Sistemas e equipamentos eletrônicos de fiscalização de velocidade, identificação de inversão de faixa, tráfego pela contramão e acostamento, trânsito restritivo por pista ou por faixa exclusiva, tipo de veículo, identificação automática das placas dos veículos, registro de dados volumétricos em vias do sistema rodoviário do Distrito Federal.

- Sistemas e equipamentos de controle e de gestão das unidades semafóricas.
- Painéis de Mensagens Variáveis (fixos e móveis).
- Outros sistemas que necessitem de gestão neste ambiente.

O Centro de Controle Operacional do DER-DF manteve-se em operação, no ano de 2024, com a seguinte quantidade de equipamentos:

- Equipamentos de Fiscalização Eletrônica: 720;
- Equipamentos de Controle da Velocidades_Barreiras: 60;
- Painéis de Mensagens Variáveis: 50 (móveis) e 10 (fixos);
- Câmeras de Monitoramento: 60;
- Conjunto Semafóricos (veicular e pedestre): 111.

Planejamento, Estatística e Estudos de Tráfego, Segurança Viária e Transporte de Cargas

Ao planejar novas obras ou expansões de empreendimentos, ao longo das rodovias, a engenharia de tráfego realiza a análise de impacto no tráfego, avaliando como o novo projeto afetará o fluxo de veículos e a mobilidade. Isso pode envolver desde a construção de novas rodovias até o ajuste no tráfego, com o objetivo de minimizar impactos negativos e melhorar a eficiência do transporte. Observa-se que a atuação dessa área da SUTRAN extrapola a gestão e análise dos impactos no trânsito causados por atores externos ao Governo do Distrito Federal (empreendedores da iniciativa privada), mas atua também naqueles estruturantes para o Governo e de relevância para o desenvolvimento urbano (parcelamentos urbanos da TERRACAP e da CODHAB), os quais possuem desafios de mobilidade urbana e incremento substancial do fluxo de veículos nas rodovias do SRDF.

Uma das funções essenciais da engenharia de tráfego é a realização de estudos e de levantamentos de tráfego, como contagens de veículos, análise de picos de tráfego, identificação de gargalos e padrões de circulação. Esses estudos são fundamentais para entender o comportamento dos motoristas, as necessidades de infraestrutura e os pontos críticos de congestionamento e de acidentes/sinistros. A partir desses dados, é possível



realizar ajustes e melhorias nas rodovias, tais como ampliação da capacidade, implementação de faixas exclusivas, alteração de velocidade ou ajuste de tempos semafóricos.

Outra questão tratada no âmbito da engenharia de tráfego é a segurança viária, que envolve o estudo de pontos críticos para sinistros e implementação de planos funcionais que contemplem melhorias no Sistema Rodoviário do Distrito Federal – SRDF para a solução de problemas de insegurança no trânsito, em abordagem que considera o trânsito de veículos motorizados ou não e de pedestres. Nesse contexto, também se incluem as análises e concessões de Autorizações Especiais de Trânsito e de Eventos em Rodovias que possam impactar a segurança e/ou fluidez do trânsito.

Assim, no desenvolvimento das atividades que envolvem as competências da área da Engenharia de Tráfego, destacam-se os seguintes trabalhos no ano de 2024:

ANÁLISE DE PÓLOS GERADORES DE VIAGENS PARA A IMPLANTAÇÃO DE NOVOS PARCELAMENTOS URBANOS DO SOLO NO DISTRITO FEDERAL

EMPREENDIMENTO	LOCALIZAÇÃO/ACESSO	MEDIDAS MITIGADORAS INDICADAS	PROCESSO Nº
1. Alto Mangueiral	DF-463 - Região Administrativa de São Sebastião - RA XIV	<ol style="list-style-type: none">1. Canalização do fluxo de veicular em uma faixa de rolamento;2. Inserção de faixa de aceleração de aproximadamente 70 metros;3. Realocação do retorno indicado com implantação de faixa de aceleração e de desaceleração de aproximadamente 70 metros, sentido DF-001;4. Remoção /proibição de convergência à esquerda;5. Retificação da geometria existente da interseção entre a DF-463 e a Avenida dos Eucaliptos;6. Realocação do retorno indicado com implantação de faixa de aceleração e de desaceleração de aproximadamente 70 metro, sentido DF-463;7. Alteração da geometria proposta na interseção da Avenida do Eucaliptos, de cruzamento "T" para ROTATÓRIA;8. Inserção de 02 faixas por sentido, no trecho indicado;9. Implantação de faixa de aceleração de aproximadamente 70 metros no trecho indicado da DF-463;10. Remoção das alças de retornos indicadas, entre a DF-463 e a via marginal;11. Inserção de retorno com faixa de desaceleração no trecho indicado entre a DF-463 e a via marginal;12. Aumento da capacidade do trecho indicado, de 01 faixa de rolamento para 02 faixas de rolamentos	0113-00006120/2022-76
2. Centro Comercial Boa Vista	BR-020 - Região Administrativa de Sobradinho - RA V	<ol style="list-style-type: none">1. Aumento da capacidade no trecho indicado de 01 para 02 faixas de rolamento;2. Aumento da capacidade do trecho indicado, de 02 faixa de rolamento para 03 faixas de rolamento na marginal da BR-020;3. Canalização do fluxo em 01 faixa de rolamento;4. Aumento da capacidade do trecho indicado, de 02 faixas de rolamento para 03 faixas de rolamento;5. Inserção de faixa de desaceleração nos trechos indicados;6. Inserção de faixa de aceleração nos trechos indicados.	00113 00002573/2023-12



GOVERNO DO DISTRITO FEDERAL
Secretaria de Estado de Economia
Secretaria Executiva de Finanças
Subsecretaria de Planejamento Governamental

3. Centro Metropolitano de Taguatinga	DF-459 - Região Administrativa de Taguatinga - RA III Região Administrativa de Ceilândia - RA IX	<ul style="list-style-type: none">Em desenvolvimento	00111-00004215/2024-73
4. Reserva do Parque	DF-001 - Região Administrativa de Recanto das Emas - RA XV	<ol style="list-style-type: none">Retificação do retorno existente na DF-001, de 02 faixa para 01 faixa de rolamento interno, com faixa de aceleração e de desaceleração de aproximadamente 100m;Remoção do retorno indicado na DF-001;Inserção de retorno no local indicado na DF-001, com faixa de desaceleração.Continuação da via marginal até a interseção da BR-060;Inserção de agulha entre a DF-001 com a via marginal;Inserção de faixa de desaceleração no acesso da via ao empreendimento, de aproximadamente 50 m.Inserção de faixa de aceleração de aproximadamente 100 metros no trecho da via marginal indicado;Inserção de agulha no trecho indicado da DF-001 com a via marginal;Implantação de calçada compartilhada no trecho indicado, entre a passarela da DF-001 com a BR-060.Redução da capacidade, de 03 para 02 faixas de rolamento "por tachões", do trecho indicado;Fluxo livre das 02 faixas de rolamento da alça indicada na interseção entre a DF-001 com a BR-060.	00113-00000888/2023-17
5. Condomínio Verde Veredas	DF-140 - Região Administrativa do Jardim Botânico - RA XXVII	<ol style="list-style-type: none">Implantação de um conjunto de retornos, 2 (dois) na DF-140, com o aumento da capacidade entre os retornos, de 2 para 3 faixas de rolamento por sentido, com distância de aproximadamente 280 metros.Implantação de 1 (um) retorno na DF-140 com faixa de aceleração e de desaceleração de aproximadamente 70 metros no trecho indicado.Implantação de calçadas/ciclovias em determinado trecho da DF-140, de acordo com orientações do DER/DF.	00113-00002528/2024-31
6. Condomínio Reserva Natural	DF-140 - Região Administrativa do Jardim Botânico - RA XXVII	<ol style="list-style-type: none">Implantação de determinado trecho da ciclovia na DF-140 a ser definido pelo DER e revitalização dos pontos de transporte público.	00113-00000486/2024-01
7. Condomínio Reserva do Bosque	DF-140 - Região Administrativa do Jardim Botânico - RA XXVII	<ol style="list-style-type: none">Implantação de determinado trecho da ciclovia na DF-140 a ser definido pelo DER.	00113-00011480/2023-71
8. Centro Urbano Tororó	DF-140 - Região Administrativa do Jardim Botânico - RA XXVII	<ul style="list-style-type: none">Em desenvolvimento	00111-00003223/2024-01



9. Reserva Planaltina	DF-128 - Região Administrativa de Planaltina - RA VI	<ul style="list-style-type: none">Em desenvolvimento	00113-00019396/2024-86
10. Gleba nº 548	BR-020 - Região Administrativa de Sobradinho II - RA XXVI	<ul style="list-style-type: none">Em desenvolvimento	00113-00006798/2024-11
11. Setor Habitacional Meireles	DF-290 e VC-371 - Região Administrativa de Santa Maria - RA XIII	<ul style="list-style-type: none">Em desenvolvimento	00111-00013037/2024-71

ANÁLISE DE EMPREENDIMENTOS E ATIVIDADES SUJEITAS A ESTUDO DE IMPACTO DE VIZINHANÇA - EIV

EMPREENHIMENTO/LOCALIZAÇÃO	NÚMERO PROCESSO
1. SHCNW CRNW 710, Lotes C, D, E, F e G - Noroeste	00390-00003813/2022-19
2. Setor de Habitações Individuais Sul, Quadra 1, lote B, Região Administrativa do Lago Sul RA XVI	00390-00002199/2023-41
3. Setor de Mansões Dom Bosco - SMDB/SUL, área especial "D", Lago Sul, RA XVI	00390-00009358/2023-38
4. Manhattan Shopping, localizado na Av. Araucárias, Aguas Claras	0039000003783/2018-56
5. "Setor Meireles", localizado na Quadra 01, Lote 01 - Setor Meireles, Santa Maria, RA-XIII	00390-00005342/2023-56
6. Planaltina Shopping, localizado no lote S/N Rua Goiás, esquina com a DF-128, Região Administrativa de Planaltina - RA VI	00390-00005100/2022-81
7. Lotus Tower - Setor de Autarquias Norte - Quadra 05 - Lote A	00390-00006235/2021-83 00390-00004368/2023-87
8. Parcelamento do solo "IKEDA" - Região Administrativa de Ceilândia, Gleba 04, Lote 496	00390-00001968/2024-74
*Comissão SEDUH/GAB/CPA-EIV	////////////////////////////////////

EMPREENHIMENTO/LOCALIZAÇÃO	NÚMERO PROCESSO
1. Projeto 42024	00390-00002209/2024-29
2. Projeto 52024	00112-00011744/2024-03
3. Projeto 52024	00390-00003071/2024-85
4. Projeto 72024	00390-00004409/2024-16
5. Projeto 102024	00390-00006917/2024-39

*Comissão SEDUH/CAP/COPRESP

REALIZAÇÃO DE ESTUDOS E LEVANTAMENTO DE TRÁFEGO NO SRDF

ATIVIDADE	QUANTIDADE
1. Contagem de veículos	92
2. Contagem de pedestres	63
3. Aferição de tempo de espera de travessia de pedestre	06
4. Aferição de velocidade operacional	11
5. Críticas realizadas ao sistema de sinistro de trânsito_Estatística de Sinistros de Trânsito	11.788

ELABORAÇÃO DE PROJETOS DE ADEQUAÇÃO E ANÁLISE DE INTERVENÇÕES VIÁRIAS PARA MITIGAR SINISTROS DE TRÂNSITO NO SRDF

ATIVIDADE	STATUS	QUANTIDADE
1. Elaboração de projeto para reduzir acidentes/sinistros envolvendo veículos pesados na DF-463 Elaboração de projeto de sinalização viária da DF-345 Elaboração de projeto de alterações na geometria e na sinalização viária do Balão do Aeroporto na DF-025	Finalizado	09
2. Análise de projetos externos ao DER-DF	Finalizado	10
3. Elaboração de estudos e de projetos de intervenções viárias para mitigar os sinistros de trânsito no SRDF (em desenvolvimento)	Em desenvolvimento	61
TOTAL DE DEMANDAS TRAMITADAS AO SETOR		100



Figura 1 - Quantidade de Demandas para Mitigação de Sinistro de Trânsito (tramitadas ao setor)

ANÁLISE E EMISSÃO DE AUTORIZAÇÕES ESPECIAIS DE TRÂNSITO E DE EVENTOS EM RODOVIAS DO SRDF

ATIVIDADE	QUANTIDADE EMITIDA
1. Autorizações Especiais de Trânsito para veículos de Carga	981
2. Autorizações Especiais de Trânsito para utilização de rodovias em Eventos Esportivos e Não Esportivos	32
TOTAL DE DEMANDAS TRAMITADAS AO SETOR	1.013

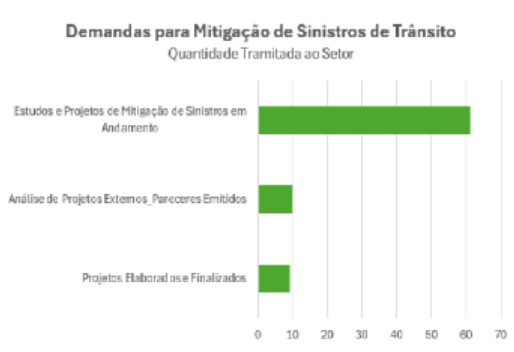
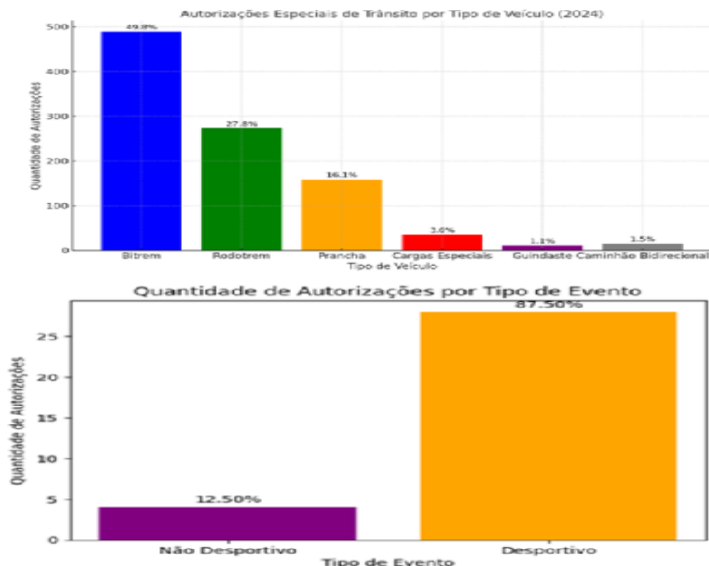

FISCALIZAÇÃO E SEGURANÇA DE TRÂNSITO

Os serviços de fiscalização de trânsito realizados pelo Departamento de Estradas de Rodagem do Distrito Federal (DER-DF) são essenciais para garantir a segurança, a fluidez e a ordem nas rodovias que compõem o Sistema Rodoviário do Distrito Federal. A atuação do DER-DF na fiscalização de trânsito abrange diversas atividades que têm como objetivo principal reduzir os riscos de acidentes/sinistros, assegurar o cumprimento das normas de trânsito e promover um tráfego mais seguro para todos os usuários das vias, sejam motoristas, motociclistas, ciclistas ou pedestres.

Entre as principais intervenções na fiscalização de trânsito, destacam-se a fiscalização de velocidade, o controle de infrações relacionadas à segurança viária, a verificação de condições dos veículos, o uso adequado de equipamentos obrigatórios e o cumprimento das normas relacionadas ao transporte de cargas. Para isso, o DER-DF utiliza uma série de estratégias e de ferramentas, fiscalização de infrações de trânsito e a instalação de sistemas de monitoramento eletrônico, como câmeras de segurança e sensores de velocidade.

Além disso, a fiscalização realizada pelo DER-DF também abrange o combate a comportamentos perigosos, como o uso de celular ao volante, a direção sob efeito de álcool ou de drogas, o desrespeito às sinalizações de trânsito e o transporte irregular de passageiros



e de cargas. Essas ações são fundamentais para evitar acidentes/sinistros que podem causar danos materiais, lesões graves e mortes. A presença constante dos agentes de fiscalização também serve como um fator dissuasivo, inibindo infrações e incentivando os motoristas a adotarem comportamentos mais responsáveis.

Os serviços de fiscalização de trânsito realizados pelo DER-DF são ferramentas importantes na gestão do trânsito do Distrito Federal, à medida que contribuem para o respeito às leis de trânsito e à redução de acidentes/sinistros, oferecendo um ambiente mais seguro e organizado para todos os usuários das vias.

OPERAÇÕES DE FISCALIZAÇÃO DE TRÂNSITO

ATIVIDADE	QUANT.	REMOÇÃO DE VEÍCULOS	MULTAS APLICADAS	VALOR ARRECADADO	MULTAS REFLETIDAS NA ARRECADUÇÃO
1. Operações de Fiscalização/Blitz (álcool zero, moto legal, pesos e dimensões, quinto mandamento e força conjunta)	242	1.900	833.067	R\$ 132.114.255,69	827.015

*dados de multas referentes aos meses janeiro a novembro/2024, não tendo sido compilados os números referentes a dezembro/2024 (ainda em processamento pelo SERPRO).



Figura 3 - Quantidade de Multas Aplicadas com Reflexo na Arrecadação



CAPACITAÇÃO - CONTRIBUIÇÃO PARA MELHORIA NA FISCALIZAÇÃO E SEGURANÇA DE TRÂNSITO

ATIVIDADE	QUANT/PARTICIPANTES
1. Treinamento em prevenção de sinistros de trânsito para motociclistas da Brasal e ATAM (ministrado pela DIFIT/DER-DF)	321*
2. Capacitação de Motociclistas do Grupamento do DER-DF (ministrado pelo CBMDF)	5
3. Curso Básico de Fiscalização de Produtos perigosos (ministrado pela ANTT)	5
4. Treinamento de operador de RPA - Drone, com foco na tecnologia aplicada à fiscalização (ministrado pelo SEST/SENAT)	2
5. Participação no 8º Fórum Goiano de Mobilidade Urbana e Trânsito, onde foi apresentado o projeto "Capacitação para Motociclistas - Prevenção de Sinistros de Trânsito"	3
6. Participação do 1º Simpósio de Motociclistas Militares e Batedores - BPEB (organizado pelo Batalhão de Polícia do Exército de Brasília)	6
7. Colaboração com o Programa Vida no Trânsito do DF e articulação com diferentes órgãos para integração de dados e promoção de segurança viária	1

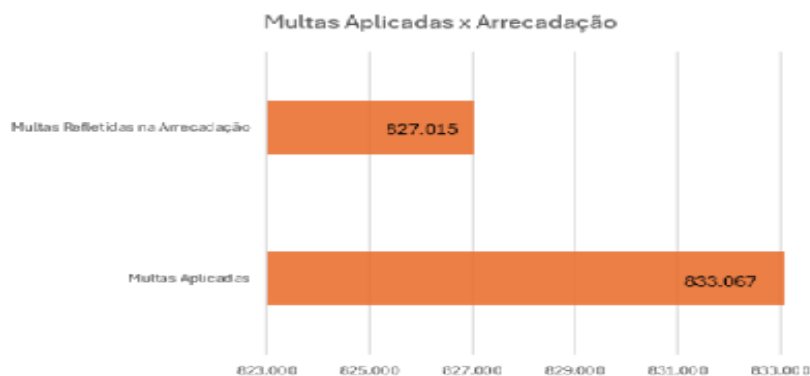

*260 motociclistas da Brasal e 61 motociclistas da ATAM - Associação dos Trabalhadores por Aplicativos e Motociclistas do Distrito Federal

EDUCAÇÃO DE TRÂNSITO

Para proporcionar um trânsito seguro é imprescindível que haja atitudes conscientes por parte de todos os envolvidos, sejam condutores, pedestres ou ciclistas. A educação de trânsito nas rodovias desempenha um papel crucial na promoção da segurança viária, contribuindo para a redução de acidentes/sinistros e salvando vidas. Nas rodovias, que frequentemente envolvem grandes fluxos de veículos e uma grande diversidade de usuários, como motoristas, motociclistas, ciclistas e pedestres, a conscientização sobre comportamentos responsáveis e seguros se torna ainda mais relevante.

A educação de trânsito nas rodovias abrange uma série de ações que visam informar e sensibilizar os motoristas e os passageiros sobre as normas, regras e boas práticas para uma condução segura. Entre as principais abordagens dessa educação, destacam-se as campanhas educativas. Elas podem ocorrer por meio de diversos instrumentos, como materiais gráficos, spots de rádio, anúncios em mídia digital e presenciais, alertando os motoristas sobre comportamentos perigosos, como o excesso de velocidade, o uso inadequado do cinto de segurança, a direção sob efeito de álcool ou de drogas e a importância do descanso adequado; ou ainda com abordagem e com sensibilização de crianças, como atores da transmissão da informação que se pretende disseminar.

Além disso, a educação de trânsito nas rodovias envolve a capacitação de motoristas, seja por meio de cursos ou treinamentos especializados, especialmente para aqueles que lidam com transporte de cargas e de passageiros de forma profissional. Esses condutores têm um papel fundamental na segurança rodoviária e, por isso, é essencial que recebam orientações específicas sobre direção defensiva, técnicas de direção segura e o respeito às regras de trânsito.

Portanto, torna-se oportuno o incremento de campanhas educativas e a implementação de ações que resultem no fortalecimento de uma consciência cidadã, com mudanças de atitudes e conscientização em todas as camadas da sociedade. Tais ações contribuem significativamente para minimizar os índices de sinistros de trânsito no DF e no entorno, os quais, certamente, seriam ainda maiores sem o trabalho e o engajamento deste Departamento.

Assim, a Escola Vivencial de Trânsito – Transitolândia, no intento de promover educação e segurança no trânsito, atua promovendo a participação de crianças, jovens, adultos e idosos em atividades lúdicas e educativas em vários espaços públicos e privados, bem como realizando campanhas educativas de trânsito com enfoque direcionado a cada grupo, considerando o contínuo crescimento da relação veículos/pedestres/ciclistas no DF e os desafios diários da mobilidade ágil e segura.

Durante o ano de 2024, a área de Educação de Trânsito, atendeu um total de 69.566 pessoas, sendo 55.483 em campanhas educativas externas, das quais: 43.883 pedestres, 896 motociclistas, 6.303 ciclistas e 4.401 motoristas, e outras 14.083 pessoas na Escola Vivencial de Trânsito, sendo: 12.747 crianças e 1.336 profissionais.



A seguir, destacamos os números alcançados com as atividades realizadas pela área:

QUANTIDADE DE PESSOAS ATENDIDAS PELA TRÂNSITOLÂNDIA

MÊS	QUANTIDADE DE VISITAS	QUANTIDADE DE ALUNOS	QUANTIDADE DE PROFISSIONAS
Janeiro	-	-	-
Fevereiro	-	-	-
Março	20	1.658	133
Abril	20	1.275	122
Mai	1	150	10
Junho	26	1.948	229
Julho	-	-	-
Agosto	22	1.648	191
Setembro	23	1.609	161
Outubro	31	2.349	264
Novembro	28	2.110	226
Dezembro	-	-	-
TOTAL GERAL/2024	171	12.747	1.336
			14.083



Quantidade de Pessoas Atendidas pela Transitolândia
Porcentagem por Tipo de Público

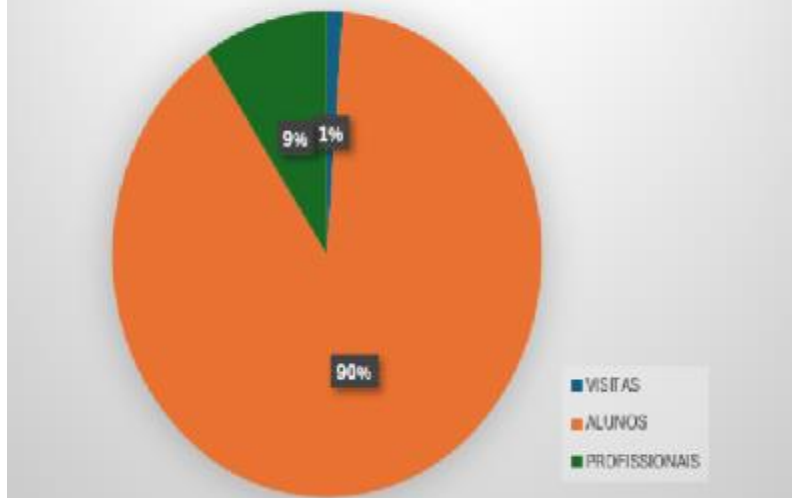

Quantidade de Pessoas Atendidas por Campanhas Externas

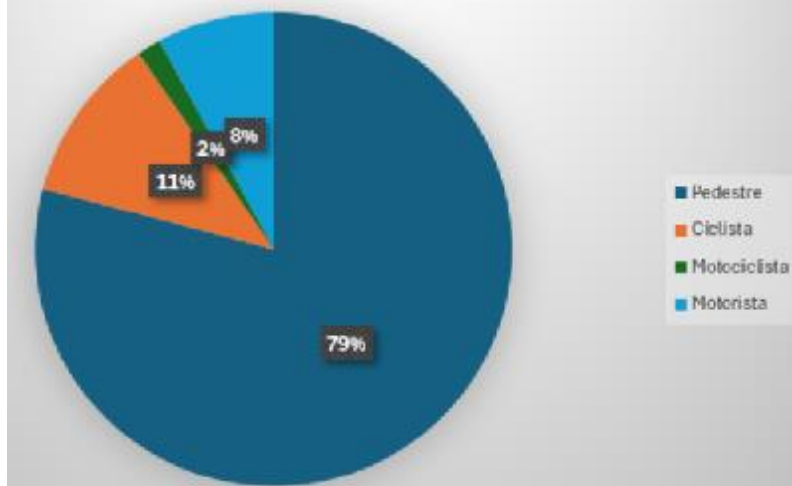

QUANTIDADE DE PESSOAS ATENDIDAS POR CAMPANHAS EXTERNAS

AÇÕES	PEDESTRE	CICLISTA	MOTOCICLISTA	MOTORISTA
Campanha Volta às Aulas	2.835	-	-	-
Campanha Carnaval	3.607	-	-	-
Campanha Maio Amarelo	18.532	1.128	146	1.898
Campanha Pedestres	2.860	-	-	-
Campanha Motociclistas	-	-	600	-
Campanha Ciclistas	679	3.925	-	-
Campanha Ciclistas	834	-	-	-
Campanha Palestras	205	-	-	625
Campanha DER nas Escolas	50	-	-	-
Campanha Semana Nacional de Trânsito	307	250	150	27
Campanha Trânsito Seguro	10.769	1.000	-	1.092
Campanha Fiscalização Educativa	-	-	-	10
Campanha Ecológica e Ambiental	473	-	-	-
Campanha Inclusão e Acessibilidade	2.732	-	-	250



TOTAL	43.883	6.303	896	4.401
TOTAL GERAL 2024				55.483

Figura 5 - Quantidade de Pessoas Atendidas por Campanhas Externas (por tipo de usuário)

GESTÃO DE PENALIDADES DE TRÂNSITO E ATENDIMENTO AO PÚBLICO

Área de direção, recentemente reorganizada por meio da reestruturação interna do Departamento de Estradas de Rodagem do Distrito Federal, por meio da Lei nº 7.499, de 30 de abril de 2024, para abarcar novas atribuições advindas por meio das Leis Nºs 14.071/2020 e 14.29/2021, atua na realização dos serviços voltados à integração das atividades administrativas e operacionais relacionadas com a emissão de Autos, Notificações e Recursos de Infrações de Trânsito, assim como naquelas relacionadas à Análise dos Processos Administrativos de Defesa Prévia, de Suspensão do Direito de Dirigir e de Interposição de Recursos ao Conselho de Trânsito do Distrito Federal - CONTRANDIFE.

Um dos papéis importantes desempenhados por essa área é o serviço de atendimento ao público, pois garante a acessibilidade e a resolução de diversas demandas dos cidadãos de forma eficiente e transparente.

O DER-DF tem se adaptado às novas tecnologias e ao avanço digital, oferecendo canal de atendimento online. Por meio de plataformas digitais, os cidadãos podem acessar serviços como consulta de multas, pagamento de taxas e peticionamento eletrônico, proporcionando mais comodidade e agilidade no processo. Esse tipo de inovação facilita o acesso da população aos serviços, economizando tempo e recursos, além de aumentar a transparência nas interações entre o órgão e os cidadãos.

Outro importante canal de relacionamento com o cidadão é a Central de Atendimento ao Cidadão do Distrito Federal (Central 156). O DER-DF aderiu aos serviços da Central 156 desde 18/09/23. O serviço funciona de segunda a sexta-feira das 7h às 21h, e aos sábados, domingos e feriados das 8h às 18h.

No ano de 2024, o DER-DF, por meio da área de gestão de penalidades de trânsito e atendimento ao público, esteve fortemente engajado no programa Carreta na Hora. A área de atendimento ao público esteve presente em duas edições mensais, realizadas às sextas-feiras e aos sábados, totalizando 24 participações ao longo do ano. Por meio dessa iniciativa de Governo, o Departamento consegue chegar até comunidades que frequentemente enfrentam dificuldades para acessar serviços presenciais, seja devido a restrições de transporte ou à falta de disponibilidade de horários.

A seguir, destacam-se os números alcançados com as atividades realizadas pela área de Penalidades de Trânsito e Atendimento ao Público:

ATIVIDADE DE GESTÃO DAS PENALIDADES DE TRÂNSITO E ATENDIMENTO AO PÚBLICO

ATIVIDADES ADMINISTRATIVAS DE PROCESSAMENTO E ANÁLISE DE PENALIDADES DE TRÂNSITO	QUANTIDADE	ATIVIDADE DE ATENDIMENTO AO PÚBLICO	QUANTIDADE
Auditoria - Autos de Infração (Controle de Riscos)	744.977	Presencial	14.259
Identificação de Condutores - Auto de Infração	35.566	Central 156	14.692
Desvinculação de Autos de Infração - Veículo de Leilão	33.275	Correspondência Eletrônica (e-mail)	7.800
Instrução de Processos de Suspensão do Direito de Dirigir	1.300	Peticionamento Eletrônico	Não houve contagem
Parecer de Processos de Suspensão do Direito de Dirigir	26	Carreta Na Hora (24 participações)	Não houve contagem
Aplicação de Suspensão do Direito de Dirigir	04	-	-
Total	815.148	TOTAL	36.751



EXECUÇÃO DE CONTRATOS RELACIONADOS À ENGENHARIA, À EDUCAÇÃO E À FISCALIZAÇÃO DE TRÂNSITO

OBJETO / NÚMERO DO CONTRATO / VALORES EXECUTADOS NO ANO

1. Prestação de serviço de transporte de crianças a serem atendidas pela Escola Vivencial de Trânsito - Transitolândia - 042/2017 - R\$ 4.825.676,39
2. Cooperação Recíproca entre o DER/DF e o GDF, tendo por objeto a execução de Fiscalização de Trânsito e apoio policial nas rodovias que compõem o Sistema Rodoviário do Distrito Federal - SRDF
001/2018 (CV) - R\$ 4.262.476,52
3. Prestação de serviço de fornecimento de lanche para as crianças a serem atendidas pela Escola Vivencial de Trânsito - Transitolândia - 018/2019 - R\$ 93.776,22
4. Prestação de serviços de Locação de Painéis de Mensagens Variáveis - PMV (fixos e moveis), incluindo os serviços com deslocamento, manutenção e suporte técnico - 024/2019 (ARP) - R\$ 8.550.295,50
5. Prestação de serviço de transporte de crianças a serem atendidas pela Escola Vivencial de Trânsito - Transitolândia (Finalizado em 14/10/2024) -033/2019 - R\$ 329.016,55
6. Prestação de serviço móvel especializado (AME) do tipo sistema troncalizado digital tecnologia tetra para locação de equipamentos - 068/2019 - R\$ 1.434.865,20
7. Prestação de serviço de manutenção continuada, preventiva e corretiva - aferição e certificação junto ao Inmetro, para etilômetros da marca Intoximeters - 017/2020 -R\$ 48.470,84
8. Prestação de serviços e produtos da Empresa Correios e telégrafos - 048/2020 - R\$ 2.087.907,15
9. Prestação de serviço de processamento de dados relativos às notificações eletrônicas de trânsito Sistema SNE - 042/2021 - R\$ 691.044,92
10. Prestação de serviços especializados, sob demanda, de monitoramento e gestão das informações de tráfego necessários ao controle e fiscalização da velocidade pontual através de equipamentos eletrônicos tipo Barreira Eletrônica - BET - 055/2021 - R\$ 4.278.555,39
11. Prestação de serviço contínuo de tecnologia da informação, compreendendo o processamento e armazenamento de dados, transmissão eletrônica de arquivos (web e mobile)_sistema RADAR - 056/2021 - R\$ 5.695.280,80
12. Prestação de srviço de gerenciamento de atendimento_Emissão e gerenciamento de senha - 060/2022 - R\$ 134.000,00
13. Concessão de serviços públicos para implantação, operação, manutenção e gestão dos serviços de remoção e guarda de veículos apreendidos, leilão, e serviços de pesagem nas



rodovias do Distrito Federal, com a implantação de PÁTIOS e sistema fotovoltaico de geração de energia elétrica, com pagamento de outorga ao poder concedente - 062/2022 - R\$ 0,00 - (Etapa 1: 95% Executado)

14. Cooperação Recíproca que entre si celebram o DER/DF e o GDF, por intermédio da PMDF, tendo por objeto a execução de Fiscalização de Trânsito e apoio policial nas rodovias que compõem o Sistema Rodoviário do Distrito Federal - SRDF

001/2023 (CV) - R\$ 4.000.000,00

15. Prestação de serviço de fornecimento de Coffee Break - 017/2023 - R\$ 28.083,30

16. Prestação de serviços contínuos de engenharia para modernização dos equipamentos semaforicos e a execução de serviços de implantação, operação, manutenção preventiva e corretiva dos equipamentos semaforicos operados pelo

DER-DF - 040/2023 - R\$ 6.983.559,68

17. Prestação de serviço de manutenção continuada, preventiva e corretiva - aferição e certificação junto ao Inmetro, para etilômetros da marca Suracell - 051/2023 - R\$ 11.850,00

18. Prestação de serviços de monitoramento e gestão das informações de tráfego, através da utilização de sistema com câmeras (CFTV) e equipamentos eletrônicos_Centro de controle Operacional - CCO - 007/2024 - R\$ 14.369.678,31

19. Aquisição futura e eventual de Arma Eletroeletrônica de Incapacitação Neuromuscular - AINM e respectivos acessórios e insumos, sob demanda, por meio de Ata de Registro de Preços nº 18 - RP18/2023, da Polícia Militar de Minas Gerais - PMMG - 024/2024 - R\$ 801.365,38

20. Prestação de serviço de peças teatrais para campanhas educativas e eventos - 026/2024 - R\$ 88.793,40

21. Prestação de serviço de transporte de crianças a serem atendidas pela Escola Vivencial de Trânsito - Transitolândia - 031/2024 - R\$ 120.374,65

22. Prestação de serviço gráfico e diagramação - 032/2024 - R\$ 122.872,04

*ARP - Ata de Registro de Preço **CV - Convênio

PROGRAMAÇÃO ORÇAMENTÁRIA NÃO EXECUTADA

Emenda Parlamentar cancelada - Deputado Pr. Daniel de Castro - 26.782.6217.4197.0009 - Manutenção da Sinalização Horizontal e Vertical - Valor: 1.500.000

Emenda Parlamentar cancelada - Deputado Daniel Donizet - 26.782.6217.4197.0009 - Manutenção da Sinalização Horizontal e Vertical - Valor: 1.500.000

Sinalização Semafórica - 26.782.6217.3208.0001 - Implantação de Sinalização Semafórica - 350.000,00 - Recurso cancelado.

8216 - MOBILIDADE URBANA - GESTÃO E MANUTENÇÃO

Execução Orçamentária e Financeira

Ação/Subtítulo	Lei	Despesa Autorizada	Empenhado	Liquidado
1984 - CONSTRUÇÃO DE PRÉDIOS E PRÓPRIOS	400000,0	400000,0	0	0
0010 - CONSTRUÇÃO DE PRÉDIOS E PRÓPRIOS-DISTRITO FEDERAL	400000,0	400000,0	0	0
3086 - AMPLIAÇÃO DE PRÉDIOS E PRÓPRIOS	60000,0	11000,0	0	0



GOVERNO DO DISTRITO FEDERAL
Secretaria de Estado de Economia
Secretaria Executiva de Finanças
Subsecretaria de Planejamento Governamental

0001 - AMPLIAÇÃO DE PRÉDIOS E PRÓPRIOS-DISTRITO FEDERAL	60000,0	11000,0	0	0
3903 - REFORMA DE PRÉDIOS E PRÓPRIOS	210000,0	3000000,00	0	0
0008 - REFORMA DE PRÉDIOS E PRÓPRIOS-DISTRITO FEDERAL	210000,0	3000000,00	0	0
3983 - CONTRATAÇÃO DE CONSULTORIAS E AUDITORIAS	10000,0	0,0	0	0
0003 - CONTRATAÇÃO DE CONSULTORIAS E AUDITORIAS-DISTRITO FEDERAL	10000,0	0,0	0	0
8502 - ADMINISTRAÇÃO DE PESSOAL	163900054,0	187631054,00	187088743,63	185196591,42
0018 - ADMINISTRAÇÃO DE PESSOAL-DER-DF- PLANO PILOTO .	163400054,0	187131054,00	186588743,63	184696591,42
8933 - ADMINISTRAÇÃO DE PESSOAL	500000,0	500000,0	500000,0	500000,0
8504 - CONCESSÃO DE BENEFÍCIOS A SERVIDORES	31699381,0	26005381,00	25804057,73	25424057,73
0016 - CONCESSÃO DE BENEFÍCIOS A SERVIDORES-DER-DF-DISTRITO FEDERAL	31699381,0	26005381,00	25804057,73	25424057,73
8517 - MANUTENÇÃO DE SERVIÇOS ADMINISTRATIVOS GERAIS	32079348,0	34773703,00	33447923,04	32786966,96
0014 - MANUTENÇÃO DE SERVIÇOS ADMINISTRATIVOS GERAIS-DER-DF-DISTRITO FEDERAL	15083521,0	9850376,00	9175857,00	8800919,82
9672 - MANUTENÇÃO DE SERVIÇOS ADMINISTRATIVOS GERAIS-CONSERVAÇÃO, MANUTENÇÃO E SEGURANÇA DE PRÓPRIOS - DER-DF-DISTRITO FEDERAL	16995827,0	24923327,00	24272066,04	23986047,14
1471 - MODERNIZAÇÃO DE SISTEMA DE INFORMAÇÃO	1660000,0	5313933,0	235463,5	235463,5
0022 - MODERNIZAÇÃO DE SISTEMA DE INFORMAÇÃO-DER-DF-DISTRITO FEDERAL	1660000,0	5313933,0	235463,5	235463,5
2557 - GESTÃO DA INFORMAÇÃO E DOS SISTEMAS DE TECNOLOGIA DA INFORMAÇÃO	13429163,0	12380663,00	11973214,06	11973214,06
2569 - GESTÃO DA INFORMAÇÃO E DOS SISTEMAS DE TECNOLOGIA DA INFORMAÇÃO-DER-DF-DISTRITO FEDERAL	13429163,0	12380663,00	11973214,06	11973214,06
4088 - CAPACITAÇÃO DE SERVIDORES	393700,0	106700,00	96561,0	96561,0
0019 - CAPACITAÇÃO DE SERVIDORES-DER-DF-DISTRITO FEDERAL	393700,0	106700,00	96561,0	96561,0



2396 - CONSERVAÇÃO DAS ESTRUTURAS FÍSICAS DE EDIFICAÇÕES PÚBLICAS	600000,0	3800000,0	3793035,11	3793035,11
0015 - CONSERVAÇÃO DAS ESTRUTURAS FÍSICAS DE EDIFICAÇÕES PÚBLICAS - REFORMA DO GALPÃO DO NÚCLEO DE SINALIZAÇÃO - DISTRITO FEDERAL	0	200000,0	199996,86	199996,86
0125 - CONSERVAÇÃO DAS ESTRUTURAS FÍSICAS DE EDIFICAÇÕES PÚBLICAS-NO-DISTRITO FEDERAL	0	120000,0	119911,32	119911,32
5323 - CONSERVAÇÃO DAS ESTRUTURAS FÍSICAS DE EDIFICAÇÕES PÚBLICAS-DER-DF-DISTRITO FEDERAL	600000,0	3480000,0	3473126,93	3473126,93
TOTAL - 8216 - MOBILIDADE URBANA - GESTÃO E MANUTENÇÃO	244441646,00	273422434,00	262438998,07	259505889,78

PROGRAMAÇÃO ORÇAMENTÁRIA NÃO EXECUTADA

8216 - MOBILIDADE URBANA - GESTÃO E MANUTENÇÃO

Ação/Subtítulo

3903 - REFORMA DE PRÉDIOS E PRÓPRIOS

0008 - Reforma de prédios e próprios - Distrito Federal - Não houve demanda

3983 - CONTRATAÇÃO DE CONSULTORIAS E AUDITORIAS

0003 - Contratação de consultorias e auditorias - DF - Não houve demanda

3. INFORMAÇÕES COMPLEMENTARES

Realizações extraordinárias.

PROJETOS ELABORADOS E SERVIÇOS TÉCNICOS EXECUTADOS

- Implantação de marcos geodésicos (N.R. Monjolinho);
- Projeto de pavimentação (N.R. Monjolinho);
- Levantamento técnico multifinalitário com efeito cadastral e atualização da base de dados geográficos territoriais - VC - 385;
- Implantação de marcos geodésicos - VC 385;
- Projeto de pavimentação - VC 385;
- Projeto detalhamento edificações - GEFIT- DIDOM-DEMAT;
- Projeto estrutural edificações (estruturas e fundações) - GEFIT-DIDOM-DEMAT;
- Projeto elétrico edificações - GEFIT-DIDOM-DEMAT;
- Projeto hidráulico edificações - GEFIT-DIDOM-DEMAT;
- Projeto rede de lógica edificações - GEFIT-DIDOM-DEMAT;
- Projeto drenagem para construção civil - GEFIT-DIDOM-DEMAT;
- Projeto acessibilidade ciclovia df-140 - Brasília / DF;
- Projeto de detalhamento- ciclovia df-140 - Brasília / DF;
- Projeto acessibilidade BRT SUL trechos 3 e 4.
- Investigação geotécnicas - sondagem (profundidade) CBR - (N.R. Monjolinho);
- Investigação geotécnicas - sondagem (profundidade) CBR - VC 385;
- Fiscalização/gerenciamento de obras de infra estrutura urbana (viaduto do noroeste);
- Fiscalização/gerenciamento de obras de infra estrutura urbana (df-010);
- Fiscalização/gerenciamento de obras de infra estrutura urbana (viaduto ESAF).
- Levantamento técnico multifinalitário com efeito cadastral e atualização da base de dados geográficos territoriais (N.R. Monjolinho);



- Fiscalização/gerenciamento de obras de infra estrutura urbana (viaduto do noroeste);
- Fiscalização/gerenciamento de obras de infra estrutura urbana (DF-010);
- Fiscalização/gerenciamento de obras de infra estrutura urbana (viaduto ESAF).
- Projeto de pavimentação (E.C. Aspalha);
- Projeto de sinalização (E.C. Aspalha);
- Projeto de drenagem (E.C. Aspalha);
- Projeto de estudos hidrológicos corredor eixo norte – Brasília/DF;
- Projeto acessibilidade corredor eixo norte – Brasília / DF;
- Orçamento e memorial corredor eixo norte – Brasília / DF.
- investigação geotécnicas - sondagem (profundidade) CBR (N.R. Vale do palha);
- Levantamento técnico multifinalitário com efeito cadastral e atualização da base de dados geográficos territoriais (N.R. Monjolo);
- Fiscalização/gerenciamento de obras de infraestrutura urbana (viaduto do noroeste);
- Fiscalização/gerenciamento de obras de infraestrutura urbana (df-010).
- Fiscalização/gerenciamento de obras de infraestrutura urbana (viaduto ESAF).
- Projeto de sinalização (N.R. Monjolo);
- Projeto de drenagem (N.R.Monjolo).
- Levantamento técnico multifinalitário com efeito cadastral e atualização da base de dados geográficos territoriais (E.C. Jardim dos Ipês);
- Implantação de marcos geodésicos (E.C. Jardim dos Ipês);
- Investigação geotécnicas - sondagem (profundidade) CBR (E.C. Jardim dos Ipês);
- Levantamento técnico multifinalitário com efeito cadastral e atualização da base de dados geográficos territoriais (E.C. Aspalha);
- Implantação de marcos geodésicos (E.C. Aspalha);
- Fiscalização/gerenciamento de obras de infraestrutura urbana (Viaduto do Noroeste);
- Fiscalização/gerenciamento de obras de infraestrutura urbana (DF-010);
- Fiscalização/gerenciamento de obras de infraestrutura urbana (Viaduto ESAF).
- Projeto de pavimentação (E.C. Jardim dos Ipês);
- Projeto de sinalização (E.C. Jardim dos Ipês);
- Projeto de drenagem (E.C. Jardim dos Ipês);
- Projeto EIV (Estudo de Impacto de Vizinhaça) – Transcapão;
- Projeto de drenagem;
- Projeto rede distribuição elétrica - VC 383;
- Projeto de detalhamento projeto rede distribuição elétrica - VC 383;
- Orçamento e memorial rede distribuição elétrica - VC 383.
- Projeto Contenção (Projeto Estrutural);
- Projeto de corte e aterro (terraplenagem) acesso ao viaduto DF-463 / DF-001;
- Projeto Paisagismo (projeto Acessibilidade) acesso ao viaduto DF-463 / DF-001;
- Projeto Paisagismo (projeto detalhamento) acesso ao viaduto DF-463 / DF-001;
- Projeto de Pavimentação (ciclovía) acesso ao viaduto DF-463 / DF-001;
- Projeto de Sinalização - acesso ao viaduto DF-463 / DF-001;
- Projeto de Pavimentação (Projeto de Acessibilidade) acesso ao viaduto DF-463 / DF-001;
- Projeto EIV (Estudo de impacto de vizinhaça) - BR 020;
- Projeto EIV (Estudo de impacto de vizinhaça) - DF 205.
- Levantamento Topográfico 3ª saída de Águas Claras;
- Fiscalização/gerenciamento de obras de infraestrutura urbana (Viaduto do Noroeste);
- Fiscalização/gerenciamento de obras de infraestrutura urbana (Viaduto ESAF).
- Investigação Geotécnicas - sondagem (profundidade) no N.R. Monjolo;
- Fiscalização/Gerenciamento de Obras de Infraestrutura Urbana (Viaduto do Noroeste);
- Fiscalização/Gerenciamento de Obras de Infraestrutura Urbana (Viaduto ESAF).
- Projeto Contenção (Projeto Estrutural) - 3ª saída de A. Claras;
- Levantamento Técnico multifinalitário com efeito cadastral e atualização da base de dados geográficos territoriais (N.R. Capão da Eva complemento);
- Implantação de marcos geodésicos (N.R. Mojolo);
- Projeto de Pavimentação (N.R. Monjolo);



- Projeto de Sinalização (N.R. Capão da Eva Complemento).
- Levantamento Técnico Multifinalitário com efeito cadastral e atualização da geográficos territoriais (Novo acesso ao Noroeste pela DF-010);
- Fiscalização/Gerenciamento de Obras de Infraestrutura Urbana (Viaduto do Noroeste);
- Fiscalização/Gerenciamento de Obras de Infraestrutura Urbana (Viaduto ESAF).
- Projeto de Drenagem (Novo acesso ao Noroeste pela DF-010);
- Projeto de Sinalização (N.R.Capão da Eva Complemento).
- Maquete Eletrônica (Novo acesso ao Noroeste pela DF-010);
- Implantação de marcos geodésios (Novo acesso ao Noroeste pela DF-010);
- Projeto de Drenagem (N.R. Capão da Eva Complemento);
- Projeto de Detalhamento Drenagem (N.R. Capão da Eva Complemento);
- Orçamento e Memorial Drenagem (N.R. Capão da Eva Complemento);
- Projeto de Detalhamento Pavimentação (N.R. Capão da Eva complemento);
- Orçamento e Memorial Pavimentação (N.R. Capão da Eva Fiscalização/Gerenciamento de Obras de Infra Estrutura Urbana (Viaduto do Noroeste);
- Fiscalização/Gerenciamento de Obras de Infra Estrutura Urbana (Viaduto ESAF).
- Levantamento Técnico multifinalitário com efeito cadastral e atualização da base de dados geográficos territoriais (Erosão marginal DF-250);
- Levantamento Técnico multifinalitário com efeito cadastral e atualização da base de dados geográficos territoriais (Noroeste);
- Levantamento Técnico multifinalitário com efeito cadastral e atualização da base de dados geográficos territoriais Implantação de marcos geodésicos (N.R. Capão da Eva complemento);
- Investigação Geotécnicas - sondagem (profundidade) CBR (N.R. Capão da Eva complemento);
- Implantação de marcos geodésicos (N.R. Capão da Eva complemento);
- Fiscalização/Gerenciamento de Obras de Infraestrutura Urbana (Viaduto do Noroeste);
- Fiscalização/Gerenciamento de Obras de Infra Estrutura Urbana (Viaduto ESAF).
- Projeto de pavimentação (N.R. Capão da Eva - Complemento)
- Elaboração dos projetos de Stand de Tiro para a SSP/DF
- Elaboração do projeto de edificação do TAN
- Elaboração dos terminais do BRT do Gama
- Elaboração do projeto da área de escape das DF 463 e 150;
- Realização de 34 serviços de sondagens em locais diversos nas faixas de domínio do SRDF.

LICITAÇÕES

- Contratação de Empresa de Engenharia Para Execução Dos Serviços de Avaliação Dos Pavimentos, Inventários, Implantação e Operação de Sistemas de Gerência de Pavimentos (Sgp)
- Contratação Semi-Integrada de Empresa de Engenharia Para Execução Dos Serviços Necessários Para Elaboração do Projeto Executivo de Engenharia e Execução de Obra de Implantação de Rodovia Vicinal, VC-351, no Trecho Compreendido Entre a DF-180 e a DF-475, Com Extensão Aproximada de 5,35 Km.
- Contratação de Empresa Especializada Para a Execução Das Obras de Construção do Estacionamento da DF-005,
- Contratação de Empresa Especializada Para a Execução da Obra de Implantação da Via de Acesso à E.C. Incra 07,
- Implantação do Sistema Viário, Interseção no Entroncamento da DF-001 (EPCT - km 29 a 32) Com a DF-463, Denominado Viaduto Jd. Mangueiral / São Sebastião
- Contratação de Empresa Especializada Para a Execução Das Obras de Restauração do Pavimento da Rodovia Distrital DF-345, no Trecho Compreendido Entre a BR-020 e a DF-230, Com Extensão Aproximada de 9,6 Km.
- Contratação de Empresa Especializada Para a Execução da Obra de Readequação Dos Acessos Aos Lotes, Estacionamentos, Sinalização e Acessibilidade do Trecho km 76,5



(Quilômetro Setenta e Seis e Meio) Ao km 77 (Quilômetro Setenta e Sete) Da DF-001 (EPCT) Taguatinga-DF

- Contratação de Empresa Especializada Para a Execução da Obra de Pavimentação da DF-205 do km 9,6 ao km 11,1 na Região Administrativa de Sobradinho ii
- Contratação de Empresa Especializada Para a Implantação de Obra de Interseção em Desnível (Viaduto 04 - Nova Esperança - Brt Norte) localizado no km 22,6 da BR-020 Entr. Com a DF-128
- Aquisição de um Compactador Giratório Superpave, Equipamento Para Aparelhamento/Substituição/Melhoramento do Laboratório de Asfalto (Nulac),
- Contratação de Empresa Especializada Para a Execução da Obra de Implantação da Marginal da Via BR-040, no Trecho de Aproximadamente 5,6 Km, Compreendido na Interseção da DF-495 e BR-251.

VISTORIAS E VISITAS TÉCNICAS

SUTEC/ASSESSORIAS:

Quantidade: 10

Atividades desenvolvidas: vistoria nos projetos de drenagem e pavimentação das obras e rodovias do SRDF,

ESTUDOS E PROJETOS E PROJETOS PARA OBRAS RODOVIÁRIAS

Quantidade: 10

Atividades desenvolvidas: Análise prévia de documentos técnicos, como projetos e mapas, identificação de não-conformidades e registro de falhas ou desvios em relação ao projeto ou normas técnicas, elaboração de relatórios fotográficos, croquis e medições em campo para documentar as condições encontradas com emissão de Parecer Técnico com recomendações e soluções corretivas, quando necessário.

ESTRUTURAS - OBRAS DE ARTE ESPECIAL

Quantidade: 19 vistorias

Atividades desenvolvidas: As vistorias em Obras de Arte Especiais (OAEs) consistem em inspeções técnicas realizadas para avaliar as condições estruturais e funcionais de pontes, viadutos, passarelas e outras estruturas similares. Durante as vistorias, são verificadas possíveis anomalias, como fissuras, corrosão, deslocamentos e desgastes, além da integridade dos materiais e dos elementos de suporte. Fotos, vídeos e relatórios detalhados são registrados para documentar o estado da estrutura e subsidiar eventuais intervenções, como manutenções, reparos ou reforços necessários, garantindo a segurança e a durabilidade das obras.

MEIO AMBIENTE

Quantidade: 110 vistorias

Atividades desenvolvidas: avaliação e análise dos diversos estudos ambientais (EIA/RIMA, PRAD, RCA, PBA, PCA) contratados pelo DER-DF para o licenciamento de obras em rodovias pertencentes ao Sistema Rodoviário do Distrito Federal – SRDF, elaboração de relatórios de monitoramento da recuperação ambiental de áreas degradadas por atividades rodoviárias e exploração de caixas de empréstimo, elaboração de relatórios de cumprimento de condicionantes das licenças e autorizações emitidas pelos órgãos ambientais (IBRAM/DF e ICMBIO), elaboração de pareceres técnicos de ocupações diversas em faixa de domínio das rodovias pertencentes ao SRDF, avaliação da implantação de passagens de fauna em rodovias pertencentes ao SRDF, realização de Levantamento Florístico e Inventário Florestal de vegetação com interferências em obras rodoviárias, avaliação de infraestrutura urbana com interferência em obras rodoviárias, tais como: rede de abastecimento de água, rede de coleta de esgoto, rede elétrica e sistema de drenagem pluvial, monitoramento da recuperação ambiental de obras rodoviárias e de jazidas de materiais naturais de construção.

ESTUDOS TECNOLÓGICOS

Quantidade: Vistoria/visitas in loco: 3.477, ensaios: 3.951



Atividades desenvolvidas: Análise de materiais (Agregados, Ligantes, Misturas asfálticas), ensaios em pavimentos (Avaliação do estado de conservação e resistência), Controle de qualidade (Acompanhamento da produção de misturas asfálticas e Análise de amostras de campo).

TOMADA DE CONTA ESPECIAL (TCE)

PROCESSO SEI-GDF N.º 00113-00024030/2024-29

Identificação do Objeto: Auto de Infração n.º n.º 7477/2023 - IBRAM/DF

Assunto: Pagamento de Multa

Assunto Secundário: Causar dano ambiental (erosão) a Unidade de Conservação (Parque Distrital das Copaíbas)

Ordem de Serviço - OS N.º 174/2024: Instauração de Processo de Tomada de Contas Especial - TCE e Nomeação da Comissão

Ato Motivador da Instauração: Determinação do Presidente do DER/DF para Apurar Responsabilidade por Eventual Prejuízo ao Erário

PROCESSO SEI-GDF Nº 00113-00005066/2023-22

OBJETO: Auto de Infração Ambiental nº 531384-D/2006-IBAMA (Lavrado em 23/03/2006)

OBRA: Pavimentação da DF-130, trecho entre a BR-251 e a divisa com o estado de Goiás

Análise da documentação contida no processo SEI-GDF nº 00113-00005049/2023-95, objetivando a conclusão dos trabalhos de apuração de responsabilidade de possível prejuízo causado ao Erário do Distrito Federal referente ao Auto de Infração Ambiental nº 6859/2016-IBRAM.

PROCESSO SEI-GDF Nº 00113-00010957/2018-33

OBJETO: Auto de Infração Ambiental - AIA nº 00688/2019 (18813323)

ASSUNTO: Relatório da Comissão de Processo de Tomada de Contas Especial

Descrição da Infração: Ocorrência de processos erosivos às margens da DF-290, os quais provocam perda de solo, em especial na ponte sob o Rio Alagado (coordenadas geográficas, -16.037587° e - 48.054090 °) - processo 00391-00014868/2017-51, bem como na faixa de domínio que sobrepõe o Parque Recreativo do Gama - Prainha. Em razão das obras realizadas, observa-se nesse trecho prejuízo da passagem de fauna."

PRINCIPAIS ASPECTOS ORÇAMENTÁRIOS E FINANCEIROS

As principais práticas contábeis e orçamentárias adotadas pelo Departamento de Estradas de Rodagem do Distrito Federal (DER-DF) para o registro das operações e elaboração dos demonstrativos orçamentários e contábeis estão em consonância com a Lei nº 4.320, de 17.03.1964, com a Resolução nº 38/90, do Tribunal de Contas do Distrito Federal (TCDF), com os Princípios Fundamentais de Contabilidade e com as Normas de Execução Orçamentária e Financeira do Distrito Federal, obedecendo o Plano de Contas do Distrito Federal, por meio do Sistema "SIGGo".

Observação importante: os valores utilizados na análise das despesas incluem, inclusive, a execução relativa a descentralizações de crédito de outras Unidades Orçamentárias.

Fonte: Sistema de Gestão Governamental (SIGGo) – 2024.

DO ORÇAMENTO INICIAL E FINAL

O orçamento para o exercício de 2024 do DER-DF aprovado pela Lei nº 7.377, de 29.12.2023, fixou a dotação inicial para a despesa em R\$ 1.014.396.530,00, distribuída nas seguintes fontes de recursos:



Dotação Inicial - Por Fonte de Recursos - 2024

ORIGEM DA FONTE	CÓDIGO DA FONTE	DOTAÇÃO INICIAL	% em relação ao total
REPASSE GDF	100	255.050.574,00	25,14
OPERAÇÕES DE CRÉDITO INTERNAS	135	227.305.220,00	22,41
RECURSOS DE DIVIDENDOS	161	0,00	0,00
DESVINCULAÇÃO RECEITAS DO GDF - DREM	183	0,00	0,00
DIRETAMENTE ARRECADADOS	220	11.359.442,00	1,12
APLICAÇÕES FINANCIADAS VINCULADAS	221	5.862,00	0,01
CONVÊNIOS COM ÓRGÃOS DO GDF	231	192.357.345,00	18,96
CIDE	248	8.381.197,00	0,83
CONVÊNIOS COM A UNIÃO - EPI FEDERAIS	732	179.288.699,00	17,67
MULTAS PREVISTAS NA LEGISLAÇÃO DE TRÂNSITO	237	139.620.138,00	13,76
RECURSOS ALIENAÇÃO BENS/ATIVOS	217	1.028.053,00	0,10
SOMA		1.014.396.530,00	100

Comparando a Dotação Inicial com anos anteriores, por fonte de recursos, temos a seguinte configuração:

Dotação Inicial - Por Fonte de Recurso e Ano - 2022 a 2024

Fonte	2022	2022	2023	2023	2024	2024
	R\$	%	R\$	%	R\$	%
100 - Ordinário não Vinculado	218.191.800,00	47,61	283.456.727,00	36,66	255.050.574,00	25,14
135 - Operações de Crédito Internas	2.000.000,00	0,44	34.500.000,00	4,46	227.305.220,00	22,41
161 - Recursos de Dividendos	0,00	0,00	40.000.000,00	5,17	0,00	0,00
183 - Desvinculação de Receitas do GDF - DREM	30.855.953,00	6,73	65.592.709,00	8,48	0,00	0,00
220 - Diretamente Arrecadados	5.112.293,00	1,12	5.268.840,00	0,68	11.359.442,00	1,12
221 - Aplicações Financeiras Vinculadas	448,00	0,00	2.271,00	0,00	5.862,00	0,00
231 - Convênios com Órgãos do GDF	38.955.000,00	8,50	184.634.757,00	23,88	192.357.345,00	18,96
248 - CIDE	10.774.569,00	2,35	8.392.447,00	1,09	8.381.197,00	0,83
732 - Convênios com a União - EPI Federais	85.483.886,00	18,65	68.412.787,00	8,85	179.288.699,00	17,67
237 - Multas previstas Legislação de Trânsito	66.884.483,00	14,60	82.447.479,00	10,66	139.620.138,00	13,76
217 - Recursos Alienação Bens/Ativos	0,00		600.000,00	0,08	1.028.053,00	0,10
SOMA	458.258.432,00	100,00	773.308.017,00	100,00	1.014.396.530,00	100,00

Pelos números apresentados anteriormente, no exercício de 2024, observa-se que, inicialmente, 25,14% do orçamento estavam associados a repasses diretos do Governo do Distrito Federal (GDF) - Fonte 100; 22,41% a Operações de Crédito Internas - Fonte 135 - (Convênios - Caixa Econômica Federal, principalmente); 18,96% a Convênios com órgãos do GDF - Fonte 231 (no caso, TERRACAP), 17,67% a Emendas Parlamentares Internas (federais) - Fonte 732; 13,76% a arrecadação de multas de trânsito; e apenas 1,12% a recursos arrecadados diretamente - Fonte 220.



O DER-DF é uma autarquia do GDF e, por si só, essa condição reflete a sua autonomia relativa no que diz respeito à gestão orçamentária, financeira e patrimonial, fato que justifica, em parte, a dependência de repasses para custear as despesas com pessoal/encargos, manutenção administrativa e operacional, bem como para investimentos diversos (obras rodoviárias, material permanente, etc). O salário dos servidores é 100% custeado com repasses diretos do GDF (Fonte 100), inclusive o custeio vinculado à folha de pagamento, representado pelos diversos auxílios concedidos, tais como: auxílio-alimentação, auxílio-transporte, auxílio-saúde, etc. Também o custeio administrativo (manutenção administrativa e operacional) é quase que na sua totalidade, dependente de recursos oriundos do Governo Estadual. A arrecadação da Fonte 237 (multa de trânsito) tem vinculação exclusiva com atividades de trânsito (fiscalização, educação e policiamento), na forma determinada pelo Código de Trânsito Brasileiro – CTB e Resolução 875/2021-CONTRAN.

O DER-DF possui apenas duas fontes de arrecadação próprias, quais sejam: Fonte 237 (arrecadação de multas de trânsito em rodovias pertencentes à malha viária do Distrito Federal, a qual tem vinculação específica em ações de trânsito de acordo com a Resolução nº 875/2021-CONTRAN) e Fonte 220 (arrecadação de ocupação de faixa de domínio, principalmente), que apresentaram os seguintes percentuais de participação em relação ao orçamento inicialmente aprovado:

Participação percentual das Fontes 220 e 237 em relação ao orçamento inicial

Fonte	2022	2023	2024
	%	%	%
220 - Diretamente Arrecadados	1,12	0,68	1,12
237 - Multas previstas Legislação de Trânsito	14,60	10,66	13,76

Com relação às outras fontes de recursos utilizadas pelo DER-DF, a configuração de 2022 a 2024 para participação percentual em relação ao orçamento inicial, é a seguinte:

Participação percentual de outras Fontes de Recursos em relação ao orçamento inicial

Fonte	2022	2023	2024
	%	%	%
100 - Ordinário não Vinculado	47,61	36,66	25,14
135 - Operações de Crédito Internas	0,44	4,46	22,41
161 - Recursos de Dividendos	0,00	5,17	0,00
183 - Desvinculação de Receitas do GDF - DREM	6,73	8,48	0,00
221 - Aplicações Financeiras Vinculadas	0,00	0,00	0,00
231 - Convênios com Órgãos do GDF	8,50	23,88	18,96
248 - CIDE	2,35	1,09	0,83
732 - Convênios com a União - EPI Federais	18,65	8,85	17,67
217 - Recursos Alienação Bens/Ativos		0,08	0,10

Essa configuração inicial do orçamento do DER-DF sofreu, no entanto, modificações ao longo de 2024, em função de diversas alterações e adequações necessárias à operacionalização do órgão, bem como para atender à programação governamental em termos de investimentos relativos às intervenções na malha viária do Distrito Federal. Em resumo, tais modificações foram oriundas de: 1) incorporação ao orçamento do exercício de superávit financeiro (saldo financeiro existente em 31.12.2023 menos os Restos a Pagar inscritos), representado pelas fontes 300,321, 335, 437 e 448; 2) incorporação de recursos relativos fontes não vinculadas



(Fonte 120); incorporação de recursos vinculados a instituições financeiras federais (representado pela Fonte 135); 3) incorporação de recursos de dividendos (Fonte 161); incorporação de excesso de arrecadação da Fontes 220; 4) incorporação de recursos de convênios com órgãos do GDF (Fonte 231); e 5) diminuição e/ou aumento de dotação (na maioria das vezes, os cancelamentos de dotação do DER-DF destinaram-se a suplementações orçamentárias em outras unidades do GDF).

As modificações orçamentárias ocorridas durante o ano de 2024 estão consolidadas no relatório de créditos adicionais do SIGGo. Em resumo, o orçamento da Autarquia apresentou a seguinte situação em 31.12.2024 (Dotação inicial e Despesa Final Autorizada):

Dotação Inicial e Despesa Autorizada* (Posição 31.12.2024)

Discriminação da Fonte	FONTE RECURSOS	DOTAÇÃO INICIAL	DOTAÇÃO INICIAL (%)	Despesa Autorizada	Despesa Aut. (%)
RECURSOS DO GDF	100	255.050.574,00	25,14	572.517.434,04	41,48
Outros Recursos Não vinculados	120	0,00	0,00	368.450,38	0,03
OPERAÇÃO DE CRÉDITO INTERNA	135	227.305.220,00	22,41	105.302.112,00	7,63
RECURSOS DE DIVIDENDOS	161	0,00	0,00	541.285,00	0,04
DREM	183	0,00	0,00	14.135.832,00	1,02
ALIENAÇÃO DE BENS MÓVEIS	217	1.028.053,00	0,10	1.028.053,00	0,07
DIRETAMENTE ARRECADADOS	220	11.359.442,00	1,12	9.618.994,00	0,70
APLICAÇÕES FINANCEIRAS VINCULADAS	221	5.862,00	0,00	5.862,00	0,00
CONVENIOS COM ÓRGÃOS DO GDF	231	192.357.345,00	18,96	192.357.345,00	13,94
MULTAS PREVISTAS NA LEGISLAÇÃO DE TRÂNSITO	237	139.620.138,00	13,76	97.734.097,00	7,08
COTA PARTA DA CIDE	248	8.381.197,00	0,83	8.381.197,00	0,61
RECURSOS NÃO VINCULADOS DE IMPOSTOS - SUPERAVIT	300	0,00		6.000.000,00	0,43
OUTRAS TRANSFERÊNCIAS DE CONVENIOS REPASSES DA UNIÃO - SUPERAVIT	321	0,00	0,00	2.631.678,00	0,19
RECURSOS DE OPERAÇÕES DE CRÉDITO - SUPERAVIT	335	0,00	0,00	183.670.822,00	13,31
SUPERAVIT - MULTAS PREVISTAS NA LEGISLAÇÃO DE TRÂNSITO	437	0,00	0,00	909.277,00	0,07
SUPERAVIT - COTA PARTE DA CIDE	448	0,00	0,00	5.694.201,00	0,41
CONVÊNIOS COM A UNIÃO - EMENDAS INDIVIDUAIS - EPI	732	179.288.699,00	17,67	179.288.699,00	12,99
SOMA		1.014.396.530,00	100,00	1.380.185.338,42	100,00

*Despesa Autorizada = Dotação autorizada - Crédito Indisponível (bloqueado/contingenciado)

A execução dessa despesa autorizada (empenhada, liquidada e a liquidar), em cada fonte de recursos, será demonstrada adiante.

DA EXECUÇÃO DAS RECEITAS/REPASSES

Para financiar sua operacionalização, tanto administrativa quanto finalística, o DER-DF conta com repasses do Governo Distrital, de contratos de financiamentos com instituições



financeiras e de fomento federais e estaduais, de convênios com órgãos pertencentes ou não à estrutura administrativa do GDF, Emendas Parlamentares Federais e Estaduais e, também, com recursos próprios.

O Departamento possui arrecadação de recursos próprios em duas fontes distintas, quais sejam: Fontes 220 e 237.

A arrecadação na Fonte 220 está vinculada às seguintes principais receitas: receita de taxas pela ocupação de espaço público nas rodovias sob a jurisdição do DER/DF (quiosques, engenhos publicitários, etc), receita de taxa de ocupações de imóveis, receita pelos serviços de fotocópias, restituições por danos ao patrimônio público, devoluções por recebimentos indevidos, etc.

A Fonte 237 registra a arrecadação relativa às infrações de trânsito aplicadas por Agentes de Trânsito do DER-DF, por Policiais Militares do Batalhão de Polícia Rodoviária, que atuam nas rodovias do Distrito Federal (convênio mantido com a PMDF) e as resultantes do monitoramento eletrônico de velocidade (pardais, barreiras eletrônicas, etc). A aplicação da arrecadação dessa fonte de recursos tem vinculação específica às atividades de trânsito, conforme legislação específica que regulamenta a matéria (vide Art. 320 do CTB e Resolução CONTRAN nº 875/2021).

A seguir são apresentados valores que demonstram o comportamento das Fontes 220 e 237 no decorrer de 2024:

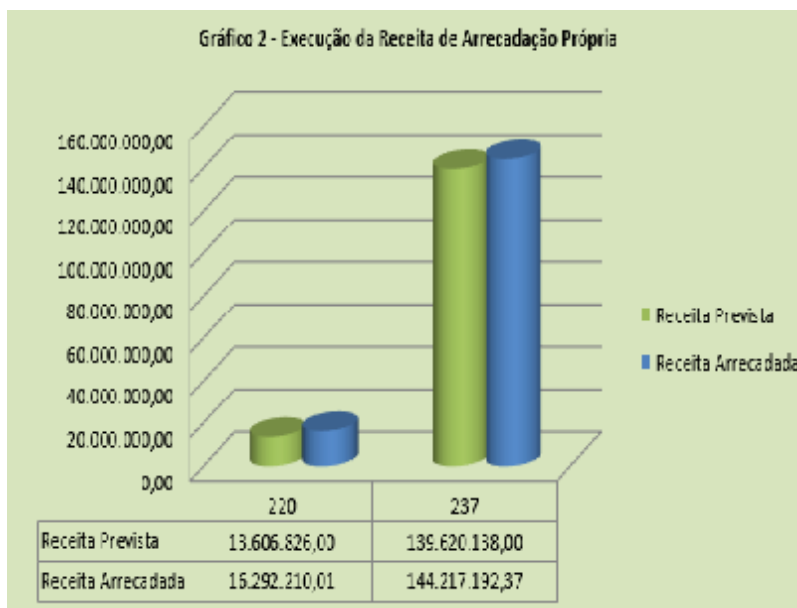

Obs.: Receita Bruta arrecadada sem dedução da DREM nas Fontes 220 e 237 e sem dedução do FUNSET na Fonte 237

Valor da DREM da Fonte 220 – R\$ 4.449.119,50

Valor da DREM da Fonte 237 – R\$ 29.944.767,37

Valor do FUNSET da Fonte 237 – R\$ 5.861.987,69

RESUMO COM A DEDUÇÃO DA DREM E DO FUNSET

Fonte 220	
Receita Prevista	13.606.826,00
Receita Líquida	11.843.090,51
Fonte 237	
Receita Prevista	139.620.138,00
Receita Líquida	108.410.437,31

Por tipo e fonte a arrecadação líquida de 2024 apresentou os seguintes valores:



GOVERNO DO DISTRITO FEDERAL
Secretaria de Estado de Economia
Secretaria Executiva de Finanças
Subsecretaria de Planejamento Governamental

Receita Líquida Arrecadada - por tipo e fonte - 2024			
Tipo de Receita	Fonte	Receita Arrecadada Líquida	Percentual
Multa de Trânsito	237	108.410.437,31	90,15
Direito Concessão Real Uso	220	10.459.294,29	8,70
Taxa Ocupação Imóveis	220	173.397,04	0,14
Danos ao Patrimônio Público	220	0,00	0,00
Outras Restituições	220	1.210.399,18	1,01
Outras Receitas	220	0,00	0,00
Soma		120.253.527,82	100,00

Obs.: cabe destacar que os montantes acima já estão deduzidos da DREM (Desvinculação da Receita de Estados e Municípios - Emenda Constitucional nº 132/2023) e, no caso da Fonte 237, também houve a dedução do FUNSET (repassado ao DENATRAN mensalmente).

Considerando valores de arrecadação bruta (sem dedução da DREM e FUNSET) ter-se-ia a seguinte configuração:

Receita Bruta Arrecadada - por tipo e fonte - 2024			
Tipo de Receita	Fonte	Receita Arrecadada Líquida	Percentual
Multa de Trânsito	237	144.217.192,37	89,85
Direito Concessão Real Uso	220	14.908.413,79	9,29
Taxa Ocupação Imóveis	220	173.397,04	0,11
Danos ao Patrimônio Público	220	0,00	0,00
Outras Restituições	220	1.210.399,18	0,75
Outras Receitas	220	0,00	0,00
Soma		160.509.402,38	100,00

Do total de arrecadação de receitas próprias do exercício de 2024, a arrecadação bruta de multas de trânsito (Fonte 237) representou 89,82%, sendo, portanto, a principal fonte de financiamento desse segmento para consecução das atividades de fiscalização, educação e segurança do trânsito nas rodovias do Distrito Federal. Destaca-se, novamente, o fato de que a arrecadação dessa fonte de recursos só pode ser aplicada de acordo com a destinação definida no Art. 320 do Código de Trânsito Brasileiro e na Resolução CONTRAN nº 875/2021. Significa dizer que despesas não vinculadas às atividades de trânsito não podem ser financiadas por essa arrecadação.

Esclarecimento:

A Fonte 183 é referente à DREM (Desvinculação da Receita de Estados e Municípios) instituída pela Emenda Constitucional 132/2023 (altera o Sistema Tributário Nacional) - o art. 2º. prorroga a DREM até 2032 - 30% das receitas dos Estados e do Distrito Federal relativas a impostos, taxas e multas já instituídos ou que vierem a ser criados até a referida data, seus adicionais e respectivos acréscimos legais, e outras receitas correntes.

No exercício de 2024 o valor desvinculado da DREM referente à Fonte 237 não retornou para o DER-DF. Orçamentariamente foi desvinculado o valor de R\$ 41.886.041,00 (esse montante foi cancelado do orçamento da Fonte 237 do DER-DF e destinado para outra (s) entidade (s) do GDF). Desse valor o DER-DF fez o repasse financeiro relativo à DREM de R\$ 29.944.767,37.

A evolução da arrecadação da Fonte 237 de 2022 a 2024 está demonstrada no próximo gráfico:

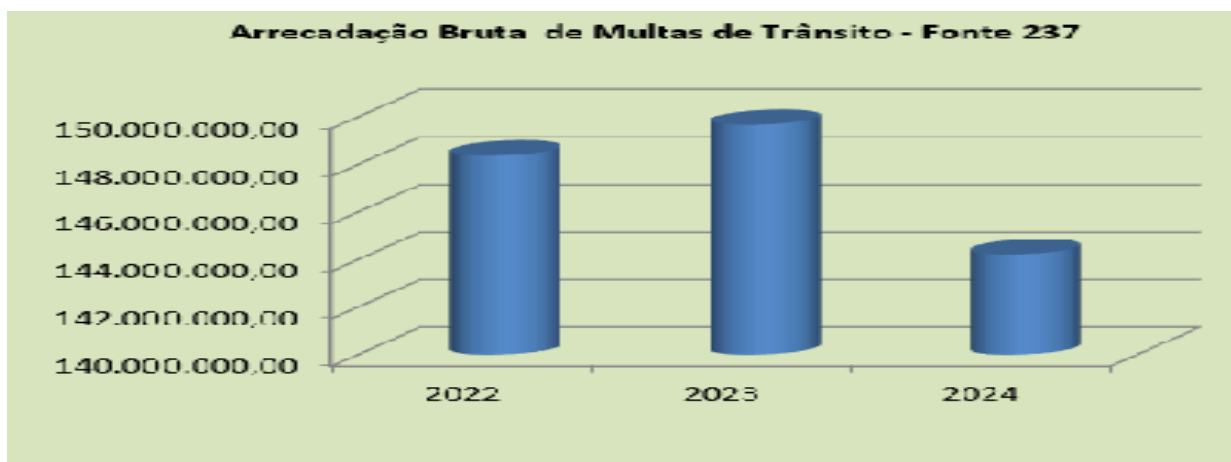

	2022	2023	2024
Arrecadado pelo DER-DF	148.367.630,74	149.661.672,31	144.217.192,37
Média mensal	12.363.969,23	12.471.806,03	12.018.099,36

Obs.: arrecadação bruta sem dedução da DREM e FUNSET

O comportamento da receita vinculada à Fonte 220 (taxa ocupação de espaço público, cópias, taxa de ocupação de imóveis, ressarcimentos, entre outras) é o que se apresenta no gráfico a seguir:

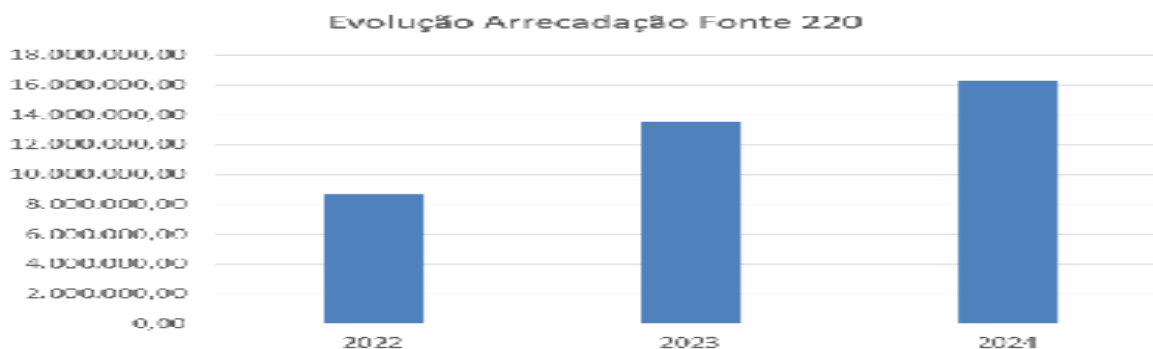

	2022	2023	2024
Receita Bruta Arrecadada	8.680.345,38	13.577.602,62	16.292.210,01
Média mensal	723.362,12	1.131.466,89	1.357.684,17
Obs: arrecadação Bruta (sem dedução da DREM)			

A maior contribuição de arrecadação na Fonte 220 vem da receita denominada "Direito pela Concessão Real de Uso" (taxas referentes aos espaços públicos utilizados em faixas de domínio das rodovias sob jurisdição do DER-DF, tais como: quiosques, engenhos publicitários, outdoors, etc). Em 2024 essa receita representou 91,50% do total arrecadado nessa Fonte.

Os recursos originados dessa Fonte são aplicados, em sua maior parte, no custeio da Autarquia (operacional e administrativo) e em alguns Investimentos e despesas de pessoal (tais como aquisição de veículos, material permanente, trabalho voluntário, horas extras, etc).

Além dos recursos próprios, o DER-DF obteve recursos de repasses do GDF (custeio/investimento/pessoal) conforme demonstrado a seguir:

Repasses Recebidos



GOVERNO DO DISTRITO FEDERAL
Secretaria de Estado de Economia
Secretaria Executiva de Finanças
Subsecretaria de Planejamento Governamental

	Fonte 100	Fonte 183	Fonte 120	Fonte 161	Fonte 300	Fonte 110 - Alienação de Títulos Mobiliários
Pessoal	189.631.434,68					
Custeio	270.007.037,10	13.757.680,29	359.307,30	541.270,60	4.995.706,82	
Investimento						
	Fonte 135	Fonte 321	Fonte 335			
Pessoal						
Custeio						
Investimento	6.385.009,95	2.631.678,00	32.097.345,39			
Soma dos repasses recebidos			597.979.369,43			

Outras arrecadações:

Arrecadação por Fonte Orçamentária - 621910100

Fonte 135 - Operações de Crédito Internas	Fonte 335 - Operações de Crédito Internas	Fonte 231 - Convênios com Órgãos do GDF	Fonte 248 - CIDE	Fonte 721 - Aplicações Financeiras Vinculadas	Fonte 732 - Convênios com a União - Emendas Parlamentares Federais
161.479,98		53.066.167,17	13.787.519,57	81.619,39	11.231.111,84
108.277.665,32					

Além dos recursos que ingressaram, conforme demonstrado anteriormente, também foi incorporado ao orçamento de 2024 do DER-DF o valor de R\$ 909.227,00 relativo ao superávit da Fonte 437 (saldo em conta em 31.12.2023 de arrecadação de multas de trânsito menos os Restos a Pagar inscritos em 31.12.2023), assim como o montante de R\$ 5.694.201,00 referente ao superávit apurado em 31.12.2023 de recursos da CIDE (Fonte 448).

DA EXECUÇÃO DA DESPESA

A execução da despesa no exercício financeiro de 2024 apresentou os seguintes números, conforme dados consolidados no Sistema SIGGo:

Execução da Despesa (por categoria econômica) – 2024

Categoria de Gasto	Liquidado	A Liquidar	Total Empenhado	(%)*
1 - (PESSOAL E ENCARGOS)**	189.572.357,70	1.992.152,21	191.564.509,91	24,56
3 - (OUTRAS DESPESAS CORRENTES)***	386.796.124,57	4.644.161,54	391.440.286,11	50,19
4 - INVESTIMENTO (CAPITAL)****	169.508.261,68	27.473.805,44	196.982.067,12	25,25
Soma	745.876.743,95	34.110.119,19	779.986.863,14	100,00

*percentual do total empenhado por categoria de gasto em relação à soma do total empenhado

**inclui verbas salariais e encargos sociais do pessoal ativo, dos aposentados e pensionistas

***inclui despesas com o custeio da folha de pagamento (auxílio alimentação, auxílio transporte, auxílio saúde, auxílio creche e auxílio natalidade) e demais despesas de custeio relativas à manutenção administrativa e operacional

****investimento representado por aplicações em obras rodoviárias e aquisição de material permanente

O valor total da despesa autorizada em 2024 foi de R\$ 1.380.185.338,42 (todas as fontes, incluindo aquelas vinculadas a convênios e contratos de financiamentos). O DER-DF executou R\$ 779.986.863,14 (despesa empenhada), representando um percentual de execução de 56,51%, contra 72,55% em 2023 e 69,06% em 2022.

Em relação ao total empenhado, 50,19% foram destinados às despesas de custeio (manutenção administrativa, custeio vinculado à atividade-fim e custeio da folha de



pagamento), 24,56% foram utilizados para atender à folha de pagamento e encargos (ativos e inativos) e 25,25% foram aplicados em investimentos (obras rodoviárias e aquisição de material permanente).

Em termos de valor os valores empenhados entre 2022 a 2024, por categoria econômica foram os seguintes:

Execução da Despesa (por categoria econômica) – 2022 a 2024

Categoria de Gasto	Valor empenhado 2022	Valor Empenhado 2023	Valor empenhado 2024
1 - (PESSOAL E ENCARGOS)**	160.326.077,73	171.054.140,94	191.564.509,91
3 - (OUTRAS DESPESAS CORRENTES)***	239.056.422,41	305.488.778,56	391.440.286,11
4 - INVESTIMENTO (CAPITAL)****	228.516.2925,94	271.340.021,64	196.982.067,12
Soma	627.898.793,08	747.882.941,14	779.986.863,14

Comparativamente entre 2022 a 2024 os percentuais de execução da despesa (valor empenhado por categoria de gasto) em relação ao total empenhado são os que se seguem:

Execução da Despesa (por categoria econômica) – 2022 a 2024

Categoria de Gasto	% em relação ao total empenhado 2022	% em relação ao total empenhado 2023	% em relação ao total empenhado 2024
1 - (PESSOAL E ENCARGOS)**	25,53	22,87	24,56
3 - (OUTRAS DESPESAS CORRENTES)***	38,07	40,85	50,19
4 - INVESTIMENTO (CAPITAL)****	36,39	36,28	25,25

Total empenhado: R\$ 779.986.863,14

Na tabela a seguir demonstra-se a Despesa Autorizada e a Despesa Empenhada em 2024, por categoria de gasto:

Despesa Autorizada x Despesa Empenhada Categoria de Gasto 3 e 1

Ano	Despesa Autorizada	Despesa Empenhada	
Outras Despesas Correntes (CG3)	403.539.816,42	391.440.286,11	97,00%
Pessoal e Encargos (CG1)	192.272.103,00	191.564.509,91	99,63%
Investimento (CG4)	784.373.419,00	196.982.067,12	25,11%

Na configuração apresentada na tabela anterior verifica-se que da despesa autorizada para Outras Despesas Correntes (Custeio) houve uma execução (despesa empenhada) de 97,00%. No caso da Despesa com Pessoal e encargos esse percentual foi de 99,63%. Já para as despesas de capital (Investimento – obras rodoviárias e material permanente) esse percentual foi de apenas 25,11%.

Pelos percentuais citados no parágrafo anterior conclui-se que a execução orçamentária (despesa empenhada) em 2023 para as Categorias de Gasto 3 (Outras Despesas Correntes) e 1 (Despesa com Pessoal/Encargos) esteve dentro de parâmetros aceitáveis do ponto de vista da despesa autorizada, o que não aconteceu com a despesa de capital (investimento).

Maiores informações com relação às despesas de capital (Investimento) estão disponíveis no Relatório de Atividades de 2024, elaborado pela Coordenação de Planejamento e Captação de Recursos – COPLAN.

A despesa total autorizada e empenhada em cada exercício, a partir de 2022, apresentou os valores relacionados a seguir (todas as fontes e categorias de gasto):



Despesa Autorizada x Total Empenhado – por ano

Ano	Despesa Autorizada	Total empenhado
2022	909.113.004,00	627.898.793,00
2023	1.030.908.914,00	747.882.941,00
2024	1.380.185.338,00	779.986.863,00
SOMA	3.320.207.256,00	2.155.768.597,00

O percentual de execução em cada ano é apresentado a seguir (total empenhado em relação a despesa autorizada):

2022 – 69,06%

2023 – 72,54%

2024 – 56,51%

A execução, por Fonte de Recursos, apresentou a seguinte configuração em 2024

Despesa Autorizada x Total Empenhado – por Fonte

Fonte	Despesa Autorizada	Total Empenhado	%
100	572.517.974,04	553.686.864,03	96,71
120	368.450,38	359.307,30	97,52
135	105.302.112,00	6.985.044,85	6,63
161	541.285,00	541.270,60	100,00
183	14.135.832,00	13.816.680,29	97,74
217	1.028.053,00	0,00	0,00
220	9.618.994,00	8.928.701,01	92,82
221	5.862,00	0,00	0,00
231	192.357.345,00	46.033.750,72	23,93
237	97.734.097,00	90.362.580,30	92,46
248	8.381.197,00	3.847.680,16	45,91
300	6.000.000,00	5.367.893,17	89,46
321	2.631.678,00	2.631.678,00	100,00
335	183.670.822,00	34.617.620,51	18,85
437	909.277,00	627.031,49	68,96
448	5.694.201,00	4.044.000,00	71,02
702	179.288.699,00	8.136.760,71	4,54
SOMA	1.380.185.878,42	779.986.863,14	56,51

% - percentual = total empenhado em relação a despesa autorizada em cada Fonte

DESPESA COM PESSOAL

A despesa com pessoal, nos exercícios de 2022 a 2024, apresentou o seguinte comportamento:

Evolução da Despesa com Pessoal e Encargos – 2022 a 2024

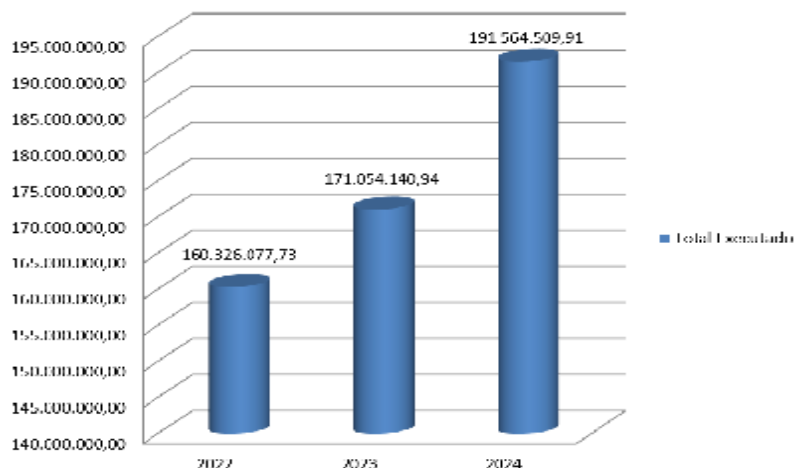

Obs.: em 2024 foi autorizada e publicada a reestruturação administrativa e de cargos do DER-DF (LEI Nº 7.499, DE 30 DE ABRIL DE 2024) bem como o pagamento da segunda parcela (6%) do reajuste linear de 18% para servidores do Governo do Distrito Federal (GDF).

Comparando a despesa de pessoal empenhada, de 2022 a 2024, com o total de despesas empenhadas (pessoal, custeio e investimento), tem-se a seguinte situação:

Comparativo Total Empenhado x Despesa de Pessoal Empenhada - 2022 a 2024

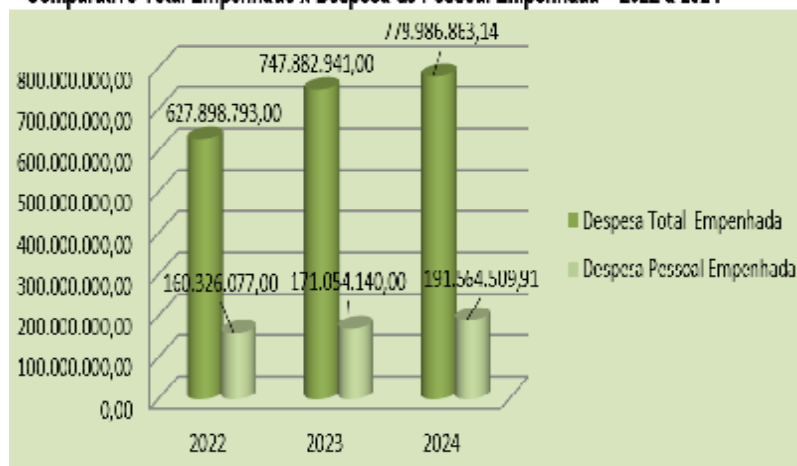

No gráfico anterior pode-se observar que a despesa de pessoal em 2024 representou 24,5622,87% do total empenhado (pessoal/custeio/investimento). Em 2023 esse percentual foi de 22,87% em 2022 de 25,53%.

OUTRAS DESPESAS CORRENTES (CUSTEIO)

As Outras Despesas Correntes (custeio), de modo geral, representam gastos incorridos para manutenção das atividades administrativas e operacionais (custeio vinculado à atividade fim do órgão), entre os quais se destacam: despesas relacionadas ao custeio da folha de pagamento (auxílios diversos); despesas compulsórias de manutenção (água, luz, telefone, combustível, impostos, etc); serviços de vigilância das instalações, limpeza e conservação de próprios; despesas associadas à atividade-fim do órgão (manutenção de veículos/máquinas pesadas, supervisão de serviços de engenharia, licenças ambientais, recuperações ambientais de áreas degradadas, compensações ambientais, conservação de rodovias, etc); correios e telégrafos (remessa de autos de infração de trânsito); PASEP; e outras.

A seguir é apresentada a evolução das despesas de custeio de 2022 a 2024:

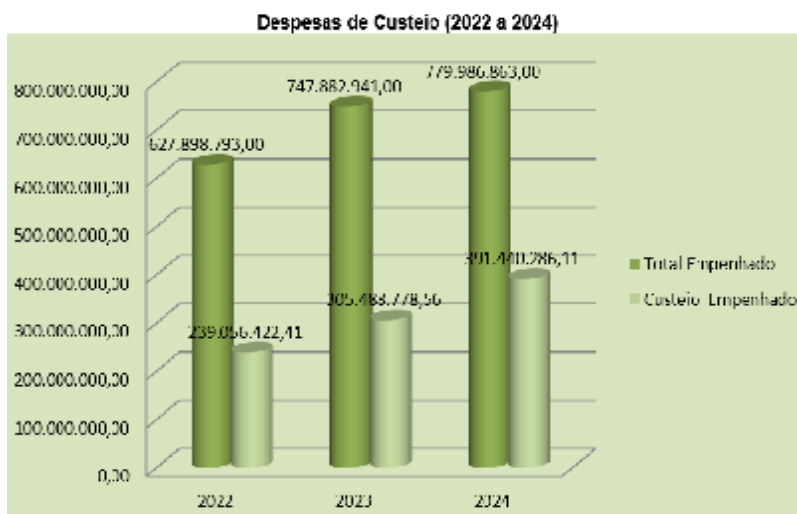

As despesas de custeio (manutenção administrativa e operacional), em 2024, representou 50,18% do total empenhado (pessoal, custeio e investimento). Em 2023 esse percentual foi de 40,84% e em 2022 de 38,07%

A seguir são apresentados os valores empenhados em cada Natureza de Despesa da categoria de gasto OUTRAS DESPESAS CORRENTES (CUSTEIO) nos exercícios de 2022 a 2024:

Custeio - Execução por Natureza da Despesa

Tipo de Despesa	Total empenhado 2022	Total empenhado 2023	Total empenhado 2024
CUSTEIO DA FOLHA DE PAGAMENTO (339008-339046-339048-339049)	25.072.233,92	25.455.040,44	25.804.057,72
DIARIAS (339014)	96.433,17	101.122,07	144.579,07
MATERIAL CONSUMO (339030)	38.547.264,76	45.736.735,12	48.526.779,88
BRINDES/PREMIAÇÕES (339031 E 339032)	553.069,94	620.540,00	1.159.330,00
PASSAGENS E LOCOMOÇÃO (339033)	83.601,61	75.581,32	105.767,31
OUTROS SERVIÇOS - PF (339036)	418.703,41	442.401,70	486.169,18
OUTROS SERVIÇOS - PJ - 339039,339139 e 339040	121.505.795,92	161.721.448,53	233.929.827,32
PASEP, INSS JETONS (339047)	6.419.694,32	6.780.984,27	8.156.245,50
SENTENÇAS JUDICIAIS (332091)	730.679,83	77.484,49	303.931,34
DESP. DE EXERC. ANT. (339092,339192 e 332092)	363.707,72	8.341.059,53	8.837.756,93
LOCAÇÃO MÃO DE OBRA (339037)	45.229.981,03	56.029.664,30	63.860.866,02
INDENIZAÇÕES/RESTITUIÇÕES (339093-339193)	35.256,78	106.716,79	124.975,84
Soma	239.056.422,41	305.488.778,56	391.440.286,11

Os itens que mais consumiram recursos em 2024 foram:

- OUTROS SERVIÇOS DE TERCEIROS PJ - 59,76% do total empenhado na categoria de gasto "Outras Despesas Correntes (Custeio)" - inclui: serviços voltados à manutenção dos serviços de informática; serviços bancários, tratamento da informação/modernização; serviços de conservação de rodovias, etc;
- LOCAÇÃO DE MÃO DE OBRA (com dedicação exclusiva) 16,31% do total empenhado na categoria de gasto "Outras Despesas Correntes (Custeio)" - inclui: vigilância e segurança armada; copa; limpeza e conservação imóveis; mão de obra braçal para conservação rodovias; serviços de oficina da frota, etc;
- MATERIAL DE CONSUMO - 12,40% do total empenhado na categoria de gasto "Outras Despesas Correntes (Custeio)" - inclui: peças para veículos/máquinas; material destinado à conservação de rodovias, material destinado à sinalização viária, etc;
- CUSTEIO DA FOLHA DE PAGAMENTO 6,59% do total empenhado na categoria de gasto "Outras Despesas Correntes (Custeio)" - inclui: auxílio saúde, auxílio alimentação, auxílio transporte, auxílio natalidade, etc.



Esclarecimento: o item “Brindes/Premiações” representa o gasto com material destinado às campanhas de trânsito distribuídos gratuitamente à população do Distrito Federal, em especial.

Fato relevante a ser destacado diz respeito às despesas de custeio voltadas para conservação/manutenção de rodovias. A seguir são apresentados os valores empenhados de 2015 a 2018 e de 2019 a 2024:

Valores empenhados 2015 a 2024	
Ano	Total empenhado
2015	R\$ 7.145.589,00
2016	R\$ 8.938.993,00
2017	R\$ 8.875.662,00
2018	R\$ 13.969.366,00
Soma 2015 a 2018	R\$ 38.929.610,00
2019	R\$ 24.711.782,00
2020	R\$ 27.854.915,00
2021	R\$ 47.787.764,00
2022	R\$ 84.541.911,75
Soma 2019 a 2022	R\$ 184.896.372,75
2023	R\$ 108.626.813,68
2024	R\$ 135.877.198,35

Resumo por Período	
Período	Valor
2015-2018	R\$ 38.929.610,00
2019-2022	R\$ 184.896.372,75
2023-2024	R\$ 244.504.012,03

O constante aumento nesse tipo de despesa corrente, qual seja, conservação de rodovias, que engloba materiais e serviços utilizados direta ou indiretamente nas vias para sua correta manutenção preventiva e corretiva, evidencia uma atuação primordial e indispensável do DER-DF em garantir a qualidade das vias do Sistema Rodoviário do Distrito Federal, assim proporcionando sempre maior segurança para os usuários, tanto de veículos automotores, quanto de ciclistas e pedestres, sem esquecer a necessidade de priorizar, também, a sustentabilidade ambiental nas intervenções que são demandadas.

DESPESAS DE CAPITAL (INVESTIMENTO)

O comportamento da despesa de capital (investimentos) executada no exercício de 2024 apresentou os seguintes números:

Execução da Despesa de Capital (Investimento – por tipo de despesa) – 2024

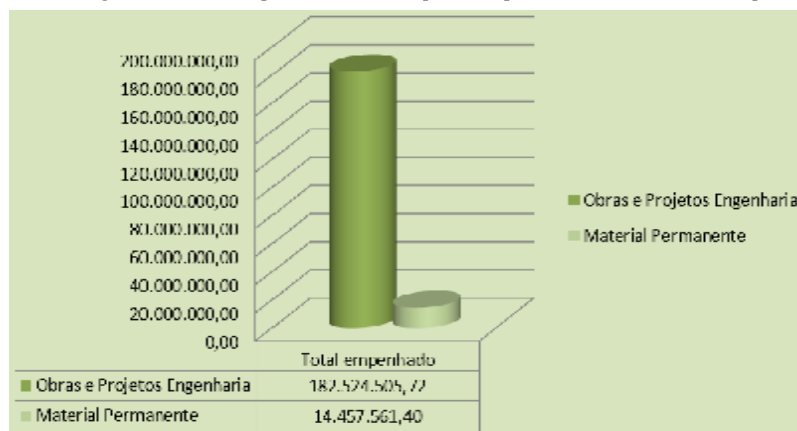

No próximo gráfico está demonstrada a execução das despesas de capital nos anos de 2022 a 2024.



Maiores informações com relação às despesas de capital (Investimento) estão disponíveis no Relatório de Atividades de 2024, elaborado pela Coordenação de Planejamento e Captação de Recursos – COPLAN.

DA EXECUÇÃO DE RESTOS A PAGAR

No ano de 2024, a execução de Restos a Pagar apresentou a seguinte situação:

Restos a Pagar inscritos em 31.12.2023 e executados em 2024

TIPO DE RESTOS A PAGAR	INSCRITO EM 31.12.23	PAGO EM 2024
Restos a Pagar Processados	36.472.943,50	34.554.685,24
Restos a Pagar Não processados	42.536.801,40	27.978.111,42
SOMA	79.009.744,90	62.532.796,66

Fonte: Relatório do SIGGo (PSIAG035)

Ao final do exercício de 2024, foi autorizada a inscrição de Restos a Pagar Processados e Não Processados, conforme demonstrado a seguir. Esses valores deverão ser executados (liquidados, pagos ou cancelados) durante o exercício de 2024:

Restos a Pagar inscritos em 31.12.24, a serem executados em 2025

	INSCRITO EM 31.12.21
Restos a Pagar Processados	51.757.345,35
Restos a Pagar Não Processados	34.110.119,19
SOMA	85.867.464,54

Fonte: Relatório do SIGGo PSIAG035

Outras informações relativas à execução orçamentária, financeira e patrimonial do Departamento de Estradas de Rodagem do Distrito Federal (DER-DF) podem ser obtidas junto à Superintendência Administrativa e Financeira da Autarquia e/ou Coordenação de Planejamento e Captação de Recursos (COPLAN).



O Departamento de Estradas de Rodagem do Distrito Federal – DER/DF é um órgão descentralizado e possui em sua estrutura organizacional 5 Distritos Rodoviários, além de sua Sede e o Parque Rodoviário, distribuídos estrategicamente para atender, de forma mais eficiente possível, a população do Distrito Federal.

PLANEJAMENTO E CAPTAÇÃO DE RECURSOS

O Teto orçamentário foi disponibilizado no montante de R\$ 1.036.535.704 e distribuído entre despesas de pessoal, caráter legal e discricionário. No que tange às despesas discricionárias, esta Gerência procedeu com a distribuição nas Ações Orçamentárias, conforme os seguintes valores e Fontes de Recursos: 1. 135000000 – Operações de Crédito/ R\$ 400.075.051; 2. 161000000 – Recursos de Dividendos/ R\$ 8.000.000,00; 3. 231000000 – Convênios com Órgãos do GDF/ R\$ 50.650.000; 4. 248000000 – Cota-Parte – CIDE/ R\$ 5.594.095; 5. 732000000 - Convênios com a União – Emendas. Individuais – EPI/ R\$ 131.989.000.

CONTRATOS DE FINANCIAMENTO FIRMADOS PELO GOVERNO DO DISTRITO FEDERAL VIGENTES:

1. BNDES Nº 22.0123.1

- a. Construção de Viaduto e Trincheira Riacho Fundo I - DF-075 EPNB e
- b. Viaduto e Trincheira no Recanto das Emas – DF-001 (EPCT)

2. BB Nº 40-00003-6

- a. Restauração da DF-180(BR-060 a DF-290) – Obra concluída;
- b. Viaduto na BR-020 (COMPER) – Obra concluída;
- c. Viaduto na DF-035 (ESAF) – Obra inaugurada;
- d. Restauração da DF 001 -Trecho entre o Recanto das Emas e Balão do Periquito – Obra concluída;
- e. Restauração do Pistão Sul – Obra concluída;
- f. Implantação da 3ª Faixa da BR-020 – Em andamento;

3. BB Nº 40/00004-4

- a. Implantação da Ligação DF-003 (EPIA) e SCIA - Em andamento;
- b. Implantação da Marginal BR-040, Trecho DF-495 e DF-001 – Chifrudo – Em andamento;
- c. Pavimentação DF-001 até DF-285 – Conclusão dos projetos;
- d. Restauração entre Recanto das Emas e o Balão do Periquito - Meta 03 - Conclusão dos projetos;



e. BRT-Norte - Etapa 1: Terminal Asa Norte – Atualizando orçamento;

4. Em processo de Contratação da nova Operação de Crédito com o BNDES

- a. Duplicação DF-128 km - Brasilinha 20 km;
- b. Pavimentação DF-001 (EPCT), DF-220 e DF-170 (Lago Oeste);
- c. Construção de Viaduto - Construção de nova entrada do Gama – Sayonara;
- d. Construção de viaduto - DF 015 (Paranoá Parque) - Agua de Coco;
- e. Duplicação DF 001 - Itapoã Parque
- f. Duplicação de DF 280 Ligação com Santo Antônio do Descoberto - ETAPA 1;
- g. Pavimentação DF-270 /VC-322;
- h. Implementação de Pavimento Rígido - EPNB- BRT Eixo Sudoeste;
- i. Viaduto do Noroeste;
- j. Restauração DF 345 – Planaltina;
- k. Construção de Ponte na DF 001 (EPCT), DF 2202 e DF-170 – Lago Oeste
- l. Restauração do Pavimento asfáltico das Vias da DF 001 e Pistão Sul – Taguatinga;
- m. Viaduto na DF 027 (EPJK);
- n. Viaduto DF – 128/BR-020.

5. Caixa Econômica Federal (CEF) Nº 0394.625-69

a. 3º e 4º Trechos – BRT-Sul – Projetos entregues à CEF para análise e liberação quanto à licitação.

6. Em processo de Contratação do Novo Programa de Aceleração do Crescimento – PAC

- a. Construção do BRT Sudoeste – Projetos encaminhados à CEF para análise e liberação quanto à licitação.
- b. Construção do BRT Norte – Projetos encaminhados à CEF para análise e liberação quanto à licitação.

Quadro de Execução Orçamentária de Investimentos em Obras DER/COPLAN – 2024

FONTE	DESPESA AUTORIZADA (R\$)	EMPENHADO (R\$)	LIQUIDADADO (R\$)
100000000	89.635.960,00	79.908.603,58	68.559.906,59
135000000	105.302.112,00	6.985.044,85	6.385.009,95
221000000	5.862,00	0,00	0,00
231000000	192.357.345,00	46.033.750,72	35.088.371,19
237000000	2.349.001,00	0,00	0,00
248000000	3.532.657,00	1.912.000,00	1.472.000,00
321000000	2.631.678,00	2.631.678,00	2.631.678,00
335000000	183.670.822,00	34.617.620,51	32.097.345,39
448000000	1.268.356,00	1.160.000,00	618.701,10
732000000	178.172.519,00	8.136.760,71	8.136.760,71
Total (R\$)	758.926.312,00	181.385.458,37	154.989.772,93

Observação: Quadro elaborado com os dados do Relatório do SIGGO/GDF – QDD - Quadro Detalhamento Despesa por UG/Gestão – Mês DEZEMBRO 2024

CONVÊNIOS E PARCERIAS

TERRACAP

O DER/DF está executando por meio de Convênios - Emendas Federais e Convênios com a TERRACAP - obras de grande relevância para a população tais como:

- Convênio nº 045/2022 – TERRACAP - visando a Implantação e Adequação do Sistema Viário de Acesso ao Setor Noroeste, na Rodovia DF-003 (EPIA) e Via STN (Setor Terminal Norte), incluindo as Interligações com as vias W9 E W7 – (SHCNW - Trecho



1) e ao TAN (Terminal Asa Norte/BRT Norte). Valor de R\$ 37.269.053,61 (trinta e sete milhões, duzentos e sessenta e nove mil, cinquenta e três reais e sessenta e um centavos).

- Convênio nº 138/2022 – TERRACAP – visando a Elaboração do Plano de Controle Ambiental (PCA/PRAD), Execução de Plano de Recuperação de Áreas Degradadas (PRAD) e Condicionantes Ambientais (CA) e a Execução da obra de pavimentação referentes à rodovia DF-220, trecho localizado entre o entroncamento DF-001 e entroncamento DF-445. O valor total deste Convênio é de R\$ 40.500.359,04 (quarenta milhões, quinhentos mil trezentos e cinquenta e nove reais e quatro centavos).
- Convênio nº 144/2022 – TERRACAP – execução da obra de Implantação de Complexo Viário na DF-001 no Jardim Botânico (Balão da ESAF). O valor total deste Convênio é de R\$ 18.953.396,70 (dezoito milhões, novecentos e cinquenta e três mil trezentos e noventa e seis reais e setenta centavos).
- Convênio nº 148/2022- TERRACAP - execução da obra de Restauração do Pavimento Asfáltico da Rodovia Distrital DF-180 (Trecho BR-080 a BR-070). O valor total deste Convênio é de R\$ 14.815.662,02 (quatorze milhões, oitocentos e quinze mil seiscentos e sessenta e dois reais e dois centavos).

EMENDAS PARLAMENTARES FEDERAIS

- Emenda nº 71080011- Bancada do Distrito Federal – CR 918727/2021 - pavimentação de acessos às escolas rurais (rodovias distritais, estradas vicinais e vias locais) com consequente melhoria de vida para a população desses locais. (Região Ceilândia). Valor R\$ 22.495.684,68. (Em análise pela CAIXA).
- Emenda nº 71080010 – Bancada do Distrito Federal – CR 904322/2020 – Pavimentação de acessos às escolas rurais (rodovias distritais, estradas vicinais e vias locais). E.C. Pedra Fundamental, E.C. Palmeiras e E.C. Monjolo (região planaltina). Valor R\$ 8.495.844,84. Solicitado à PGDF prorrogação da suspensiva. Processo encontra-se Judicializado.
- Emenda – Individual – CR 937562/2022 – Pavimentação de acessos às escolas rurais (rodovias distritais, estradas vicinais e vias locais) com consequente melhoria de vida para a população desses locais. Região Gama. Valor R\$ 2.870.210,00; (Em Licitação)
- Convênio SUDECO - CR 940270/2022- Obras de Implantação de viadutos nas rodovias DF-079 (EPVP) e DF-075 (EPNB). Valor R\$ 19.878.527,58.(Em análise pela SUDECO)
- Emenda – CR 949248/2023 – Pavimentação da- Caminho das Escolas- Região de Brazlândia (Incrá 07 – Etapa I). Valor de R\$ 10.054.118,00;(Em processo de análise para retirada de Cláusula Suspensiva).
- Emenda – CR 945685/2023 – Pavimentação da VC-561 – Acesso à CEF Incra 07 (Etapa 2) – via BR-251 e DF-451, OAE e Ciclovia – Caminho das Escolas – Região de Brazlândia. Valor de R\$ 7.180.553,00; (Em análise pela CAIXA)
- Emenda – CR 943681/2023 – Implantação de passarelas de estrutura mista nas rodovias Estradas Parques no DF. Valor R\$ 10.800.000,00;
- Emenda – CR 942500/2023 – Construção de ponte no Córrego Pontinha na DF-295. Valor R\$ 1.148.850,00;
- Emenda – CR 942129/2023 –. Aquisição de Equipamento – 01 Retroescavadeira -Valor R\$ 715.533,75; (Realizado Distrato).
- Emenda – CR 955578/2023 – Restauração e reconstrução de pavimento – Extensão: 1Km – Valor de R\$ 4.427.397,00;
- Emenda – CR 955335/2023– Restauração e reconstrução de pavimento – Extensão: 0,58 Km – Valor de R\$ 3.000.000,00;
- Emenda – CR 953859/2023– Restauração e reconstrução de pavimento – Extensão: 0,58 Km – Valor de R\$ 2.870.210,00;
- Emenda – CR 949724/2023 – Pavimentação de rodovias distritais, estradas vicinais e/ou vias locais com consequente melhoria de vida para a população local. Região de São Sebastião. Valor de R\$ 4.000.000,00; (Em análise pela CAIXA).
- Emenda – CR 948196/2023 – Implantação de passarela de estrutura mista nas rodovias do Sistema Rodoviário do Distrito Federal – SRDF. Valor de R\$ 2.985.153,00;



- Emenda – CR 948166/2023 – Implantação de passarelas de estrutura mista nas rodovias do Sistema Rodoviário do Distrito Federal – SRDF. Valor de R\$ 7.802.175,00; (Em análise pela CAIXA).
- Emenda – CR 946722/2023 – Restauração do pavimento asfáltico da DF-051 (EPGU), trecho compreendido entre o entroncamento da rodovia DF-047(EPAR) e o Balão (rotatória) do Guará II, em ambos os sentidos. Valor de R\$ 14.325.000,00; (Em análise pela CAIXA).
- Emenda – CR 946140/2023- Implantação de nova interseção rodoviária no entroncamento da rodovia DF-463 com a rodovia DF-001. Valor de R\$ 16.218.000,00; (Em processo licitatório).
- Emenda – CR 954016/2023- Pavimentação de estradas vicinais. Valor de R\$ 807.182,59; (Em análise pela CAIXA).
- Emenda – CR 947788/2023 – Implantação de passarelas de estrutura mista nas rodovias do Sistema Rodoviário do Distrito Federal – SRDF. Valor de R\$ 7.000.000,00. (Em análise pela CAIXA).

EMENDAS PARLAMENTARES DISTRITAIS

NORMATIVO Nº LEI/DECRETO	NR EMENDA	STATUS DA EMENDA	UNIDADE	PROGRAMA DE TRABALHO	SUBTÍTULO	NATUREZA DA DESPESA
7377 LOA/2024 (PL 613/2023)	00014.01	Cancelado	26205 DER/DF	26.782.6216.5745.0063	Execução de Pavimentação Asfáltica	449051
7377 LOA/2024 (PL 613/2023)	00090.01	Ativo	26205 DER/DF	26.782.6216.4195.0018	Conservação preventiva de rodovias	339030
7377 LOA/2024 (PL 613/2023)	00090.01	Ativo	26205 DER/DF	26.782.6216.4195.0018	Conservação preventiva de rodovias	339039
7377 LOA/2024 (PL 613/2023)	00119.01	Ativo	26205 DER/DF	26.782.6216.4195.0022	Conservação de rodovias preventivas e corretiva	339039
7377 LOA/2024 (PL 613/2023)	00203.01	Ativo	26205 DER/DF	26.782.6216.4195.0017	Conservação Preventiva e Corretiva de Rodovias no DF	339030
7377 LOA/2024 (PL 613/2023)	00203.01	Ativo	26205 DER/DF	26.782.6216.4195.0017	Conservação Preventiva e Corretiva de Rodovias no DF	339039
7377 LOA/2024 (PL 613/2023)	00333.01	Cancelado	26205 DER/DF	26.782.6217.4197.0009	Manutenção da Sinalização Horizontal e Vertical no DF	339030
7377 LOA/2024 (PL 613/2023)	00333.01	Ativo	26205 DER/DF	26.122.8216.8502.8933	Administração de Pessoal	319016
7377 LOA/2024 (PL 613/2023)	00310.01	Cancelado	26205 DER/DF	26.782.6216.4195.0019	Conservação de Rodovias - Preventiva e Corretiva	339030
7377 LOA/2024 (PL 613/2023)	00333.01	Ativo	26205 DER/DF	26.782.6216.4195.0021	Conservação de Rodovias - Preventiva e Corretiva em Prol da Comunidade do DF	339030
7377 LOA/2024 (PL 613/2023)	00333.01	Ativo	26205 DER/DF	26.782.6216.4195.0021	Conservação de Rodovias - Preventiva e Corretiva em Prol da Comunidade do DF	339039
7377 LOA/2024 (PL 613/2023)	00344.01	Cancelado	26205 DER/DF	26.782.6216.4195.0023	Conservação de Rodovias no Distrito Federal - DF	339030
7377 LOA/2024 (PL 613/2023)	00399.01	Ativo	26205 DER/DF	26.782.6216.5745.0065	Execução de Pavimentação Asfáltica - Rodovia DF-473	449051
7377 LOA/2024 (PL 613/2023)	00501.01	Cancelado	26205 DER/DF	26.451.6216.3090.5338	Implantação de ciclovias no Distrito Federal	449051
7377 LOA/2024 (PL 613/2023)	00524.01	Cancelado	26205 DER/DF	26.782.6216.5745.0064	Execução de Pavimentação Asfáltica em todo o Distrito Federal	449051
7377 LOA/2024 (PL 613/2023)	00536.01	Ativo	26205 DER/DF	26.782.6217.4197.0010	Manutenção de Plano de Sinalização para região administrativa de Santa Maria – RA XIII	339030
7377 LOA/2024 (PL 613/2023)	00563.01	Ativo	26205 DER/DF	26.782.6216.4195.0024	Conservação de Rodovias - 2024 - Distrito Federal	339030
7377 LOA/2024 (PL 613/2023)	00563.01	Ativo	26205 DER/DF	26.782.6216.4195.0024	Conservação de Rodovias - 2024 - Distrito Federal	339039
7377 LOA/2024 (PL 613/2023)	00565.01	Cancelado	26205 DER/DF	26.451.6209.1110.8171	Execução de obras de urbanização - Implantação de obras complementares em todo o DF	449051
7377 LOA/2024 (PL 613/2023)	00571.01	Cancelado	26205 DER/DF	26.782.6216.1968.3241	Elaboração de projeto de pavimentação PP - Distrito Federal	449051
7377 LOA/2024 (PL 613/2023)	00572.01	Cancelado	26205 DER/DF	26.782.6216.4195.0020	Promover obras de pavimentação PP - Distrito Federal	339030
7479/2024 (PL 953-2024)	02057.01	Cancelado	26205 DER/DF	26.782.6216.1968.0064	Elaboração de Projetos	449051
7501/2024 (PL 1042-2024)	03025.01	Cancelado	26205 DER/DF	26.782.6216.5745.0002	Execução de Pavimentação Asfáltica - Distrito Federal	449051
7501/2024 (PL 1042-2024)	03038.01	Ativo	26205 DER/DF	26.782.6216.3467.0093	Aquisição de Equipamentos - Apoio à aquisição de Equipamentos leves e pesados - Distrito Federal	449052
7501/2024 (PL 1042-2024)	03041.01	Ativo	26205 DER/DF	26.782.6216.5745.0050	Execução de Pavimentação Asfáltica da Estrada São Bartolomeu (Altiplano No Leste) - Distrito Federal	449051
7501/2024 (PL 1042-2024)	03108.01	Ativo	26205 DER/DF	26.782.6216.3711.0002	Realização de Estudos e Pesquisas - Elaboração de Estudos - Distrito Federal	339039
7544/2024 (PL 1152-2024)	04141.01	Ativo	26205 DER/DF	26.782.6216.4195.0002	Conservação de Rodovias - Distrito Federal	339039
7550/2024 (PL 1172-2024)	05024.01	Ativo	26205 DER/DF	26.451.6209.1110.0025	Execução de obras de Urbanização - Apoio - Apoio a execução de Obras de Urbanização - Distrito Federal	449051
7550/2024 (PL 1172-2024)	05025.01	Ativo	26205 DER/DF	26.782.6216.4195.0003	Conservação de Rodovias - Apoio a Conservação de Rodovias - DF	339030
7550/2024 (PL 1172-2024)	05025.01	Ativo	26205 DER/DF	26.782.6216.4195.0003	Conservação de Rodovias - Apoio a Conservação de Rodovias - DF	339039



GOVERNO DO DISTRITO FEDERAL
Secretaria de Estado de Economia
Secretaria Executiva de Finanças
Subsecretaria de Planejamento Governamental

NORMATIVO Nº LEI/DECRETO	NR EMENDA	STATUS DA EMENDA	UNIDADE	PROGRAMA DE TRABALHO	SUBTÍTULO	NATUREZA DA DESPESA
7561/2024 (PL 1296/2024)	06029.01	Ativo	26205 DER/DF	26.451.6216.4195.0005	Conservação de Rodovias - Apoio a Conservação de Rodovias - DF	339039
7561/2024 (PL 1296/2024)	06029.01	Ativo	26205 DER/DF	26.451.6216.4195.0005	Conservação de Rodovias - Conservação de Rodovias no Distrito Federal	339039
7561/2024 (PL 1296/2024)	06033.01	Ativo	26205 DER/DF	26.782.6216.1968.0020	Elaboração de Projetos - Elaboração de Projetos para Pavimentação da VC-385 - DF	449051
7561/2024 (PL 1296/2024)	06073.01	Ativo	26205-DER	26.451.6209.1110.0365	Execução de Obras de Urbanização - Apoio a execução de obras de urbanização em prol da comunidade - DF	449051
7561/2024 (PL 1296/2024)	06079.01	Ativo	26205-DER	26.782.6216.4195.0004	Conservação de Rodovias - Pavimentação da Via de Acesso à Escola Classe Jardim dos Ipês - Distrito Federal	339030
7561/2024 (PL 1296/2024)	06093.01	Ativo	26205-DER	26.451.8216.2396.0015	Conservação das Estruturas Físicas de Edificações Públicas - Reforma do Galpão do Núcleo de Sinalização - DF	339039
7585/2024 (PL 1397-2024)	07030.01	Ativo	26205-DER	26.451.8216.2396.0125	Conservação das Estruturas Físicas de Edificações Públicas no Distrito Federal	339039

GEOINFORMAÇÃO

No exercício de 2024 houve importantes alterações no Sistema Rodoviário do Distrito Federal - SRDF, sendo que o DER/DF realizou obras de pavimentação, duplicação e manutenção em diversos trechos das rodovias sob sua jurisdição.

Foram realizadas, portanto, obras de pavimentação e/ou duplicação nas DF-010, DF-085, DF-131, DF-205, DF-220, DF-456, VC-331, VC-379, VC-383, VC-361, sendo que em algumas delas ainda estão em andamento.

Houve acréscimo total de 53,9 km de vias pavimentadas no SRDF.

Em relação à gestão do SRDF, informa-se que a DF-220, nos trechos 220EDF0030 e 220EDF0050, teve sua nomenclatura alterada, considerando as obras de pavimentação com a subsequente alteração dos códigos "Em obra de pavimentação (EOP)" para "Pavimentado (PAV)".

Ainda, com a incorporação ao SRDF do Túnel de Taguatinga (Túnel Rei Pelé), o trecho 085EDF0050 foi acrescido em 1,5 km passando de 11,2 para 12,7 km.

Considerando o número de faixas de rolamento, houve um aumento total na extensão de vias de 3.210,10 km, em 2023, para 3.263,90 km em 2024.

O quadro abaixo apresenta as extensões totais das redes rodoviária distrital, distrital coincidente e vicinal, localizadas no DF. Neste Quadro, são incluídas também as extensões referentes aos acessos e de alças sob circunscrição do Distrito Federal, consideradas para o cálculo da CIDE e que foram apresentadas ao DNIT no ano de 2024.

SISTEMA RODOVIÁRIO DO DISTRITO FEDERAL - SRDF

REDE RODOVIÁRIA DISTRITAL - 2024	
RODOVIAS PLANEJADAS 77,7 km	1.905,70 km
REDE NÃO PAVIMENTADA 736,20 km	
REDE PAVIMENTADA 1.110,60 km	

PLANEJAMENTO E MODERNIZAÇÃO ADMINISTRATIVA

PUBLICAÇÃO DO PLANEJAMENTO ESTRATÉGICO INSTITUCIONAL - PEI 2023/2027





O Departamento de Estradas de Rodagem (DER-DF) tem, ao longo dos últimos anos, se empenhado no aprimoramento contínuo de sua Gestão Estratégica. Como fruto desse processo, foi publicado o Planejamento Estratégico Institucional (PEI) 2023-2027, que resulta da revisão da Autarquia e substituiu o PEI 2012-2022. A construção do novo ciclo foi conduzida de forma colaborativa, com ampla participação da Alta Cúpula e dos servidores, demandando vários meses de trabalho e diversas etapas, iniciadas no ano anterior e concluídas com a validação da Diretoria Colegiada (DIRCOL) do órgão em 21/03/2024. Com essa atualização, o Mapa Estratégico, os indicadores e as metas foram revisados e ajustados.

PUBLICAÇÃO DO PEI NO CATÁLOGO DE PLANEJAMENTOS ESTRATÉGICOS INSTITUCIONAIS DOS ÓRGÃOS DO GOVERNO DO DISTRITO FEDERAL (GDF):



Outro marco importante foi a publicação do PEI do DER-DF pela Secretaria de Estado de Economia do Distrito Federal (SEEC) no Catálogo de Planejamentos Estratégicos Institucionais dos órgãos do Governo do Distrito Federal (GDF), conforme figura à esquerda. A elaboração do PEI do DER-DF, além de representar um avanço na melhoria da gestão, está em conformidade com o Decreto nº 39.736, de 28 de março de 2019, que estabelece a política de governança pública e compliance no âmbito da administração distrital.

CRIAÇÃO E HOMOLOGAÇÃO DO SISTEMA DE PLANEJAMENTO ESTRATÉGICO - SISPEI

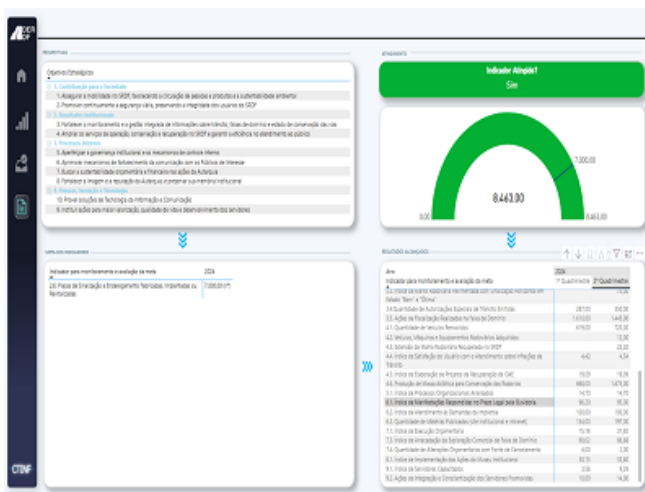

Assim como a implementação do Plano Estratégico, seu monitoramento também desempenha um papel fundamental. Acompanhar a execução para garantir que ela esteja de acordo com



o previsto e, quando necessário, sugerir ações corretivas. Com esse objetivo, a Coordenação de Planejamento e Captação de Recursos (COPLAN) trabalhou em colaboração com a Coordenação de Tecnologia da Informação (CTINF) na criação e homologação do Sistema de Planejamento Estratégico (SISPEI).

ACOMPANHAMENTO DOS INDICADORES DO PLANEJAMENTO ESTRATÉGICO INSTITUCIONAL E DOS ATRIBUTOS DO PLANO PLURIANUAL

Foram monitorados, ao todo, 40 indicadores do PEI e 4 índices do PPA. No que diz respeito ao PEI, um novo indicador foi implementado e cinco passaram por ajustes.

REESTRUTURAÇÃO ADMINISTRATIVA

Apoio à formalização da Lei nº 7.499, de 30 de abril de 2024, que promoveu a reestruturação administrativa do DER-DF, atendendo a uma antiga demanda pela criação de novas unidades que pudessem atender às diversas competências e às responsabilidades atribuídas à Autarquia.

ORGANOGRAMA INSTITUCIONAL



Elaboração e atualização dos Organogramas do DER-DF, conforme alterações na estrutura administrativa.

ATUALIZAÇÃO DO REGIMENTO INTERNO DO DER/DF

Os trabalhos, promovidos pela Gerência de Planejamento e Modernização Administrativa (GEPLAN), com o apoio de empresa contratada, foram iniciados no mês de julho e já passaram por 99 unidades administrativas da Autarquia. A metodologia prevê uma construção colaborativa dos itens regimentais de cada unidade, envolvendo a equipe técnica de cada área, a consultoria da empresa contratada e a equipe da GEPLAN, seguindo as diretrizes estabelecidas no Manual para Elaboração de Regimento Interno da Secretaria de Estado de Economia do Distrito Federal (SEEC). Até o final do ano de 2024, o percentual de avanço da atualização regimental está em 42,5%.

SISTEMAS ESTRUTURANTES DO GOVERNO DO DISTRITO FEDERAL





SAG

SECRETARIA DE ESTADO DE GOVERNO DO
DISTRITO FEDERAL
SEGOV



Acompanhamento e alimentação das informações nos diversos sistemas estruturantes do governo dos contratos de investimentos em obras, estudos e projetos:

- 45 etapas cadastradas e atualizadas bimestralmente no Sistema de Acompanhamento Governamental (SAG);
- 15 iniciativas atualizadas bimestralmente no Sistema Gestão-DF; e
- 19 contratos atualizados bimestralmente na Planilha de Acompanhamento da Secretaria de Governo (SEGOV).

MONITORAMENTO DO PLANO PLURIANUAL

PPA Plano
Plurianual
2024-2027

ELABORAÇÃO DO RELATÓRIO DE GESTÃO - 2024

Consolidação das informações encaminhadas pelas diversas áreas do DER/DF





OUVIDORIA DADOS ESTATÍSTICOS

No ano de 2024, foram recebidas 3.225 (três mil duzentos e vinte e cinco) manifestações por intermédio do Sistema de Ouvidoria do GDF – ParticipaDF, módulo Ouvidoria, em que o destaque foi o mês de abril com 367 (trezentos e sessenta e sete) demandas.

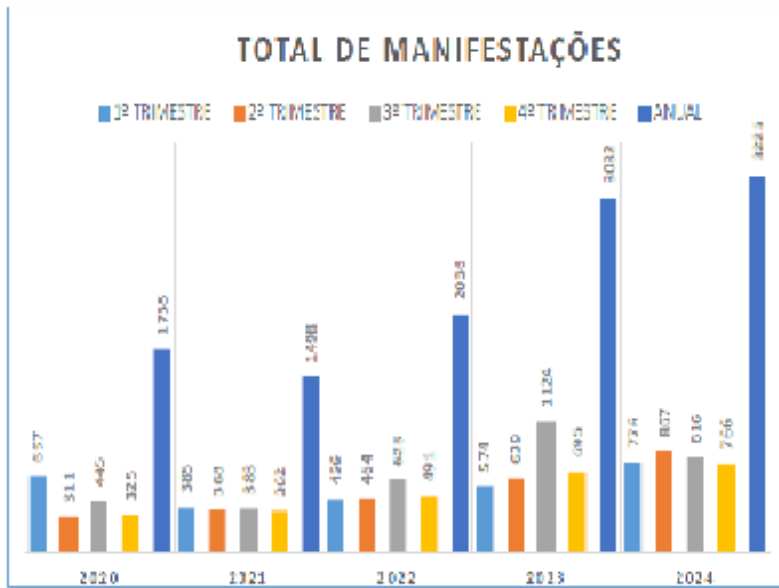

Evolução Mensal

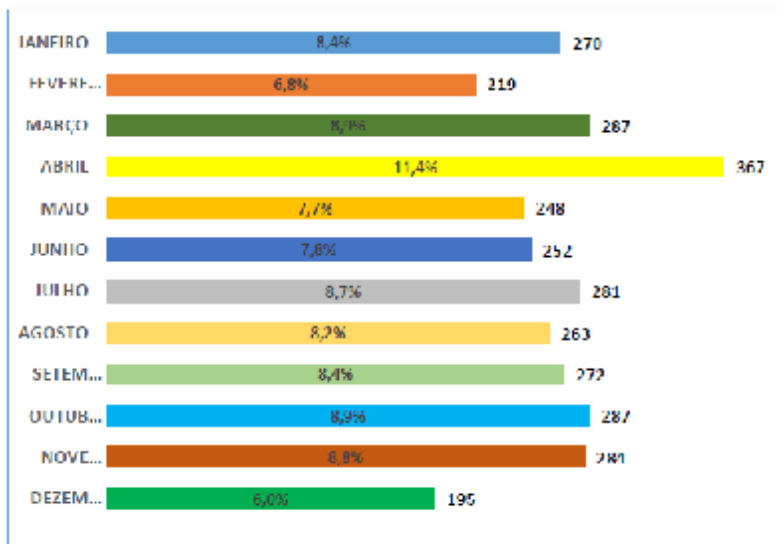

Do universo das manifestações recebidas, a internet foi a forma de acesso mais utilizada.

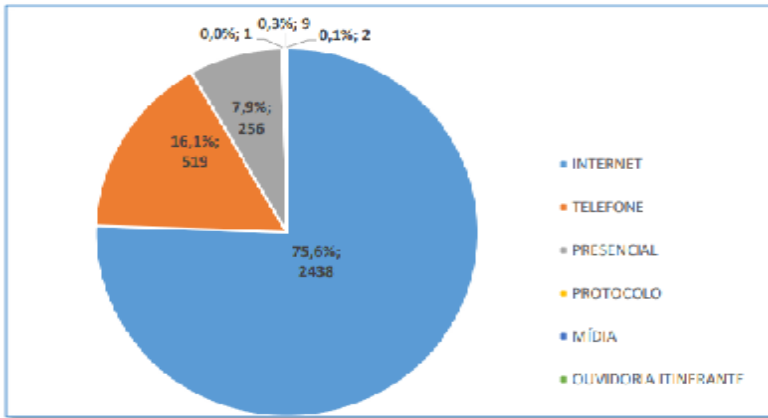

A principal demanda classificada no Sistema ParticipaDF, módulo Ouvidoria, foi a reclamação com 2.285 (dois mil duzentos e oitenta e cinco) manifestações.

Demandas por Classificação

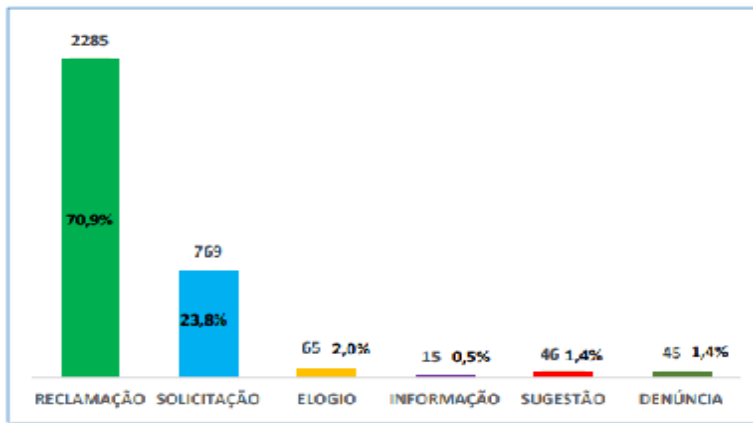

Índice de Cumprimento de Prazo de Resposta

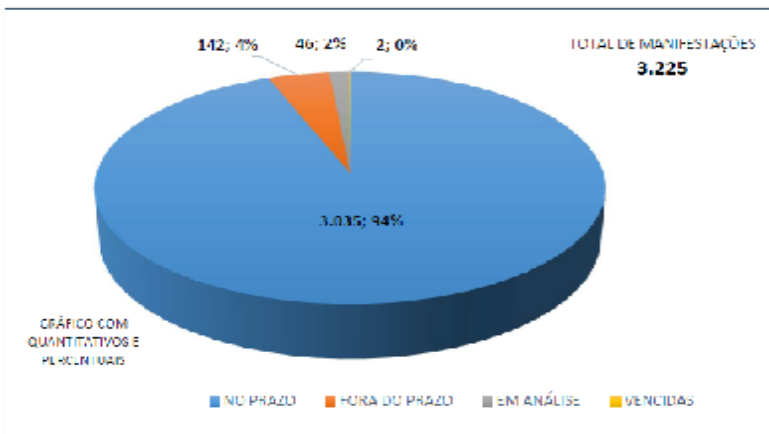

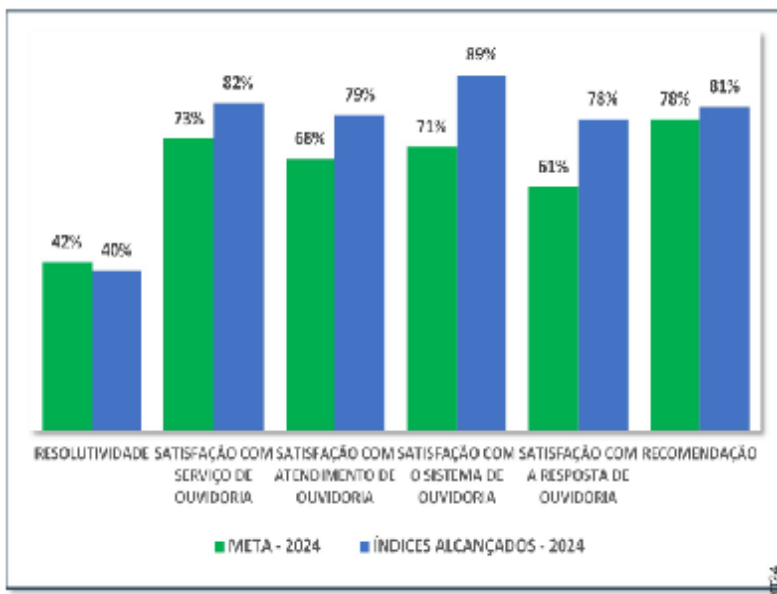

O quantitativo do assunto Fiscalização de trânsito em estradas, rodovias está somado ao assunto Fiscalização de trânsito em vias e ruas públicas, pois se trata de mesmo assunto que fora classificado equivocadamente.

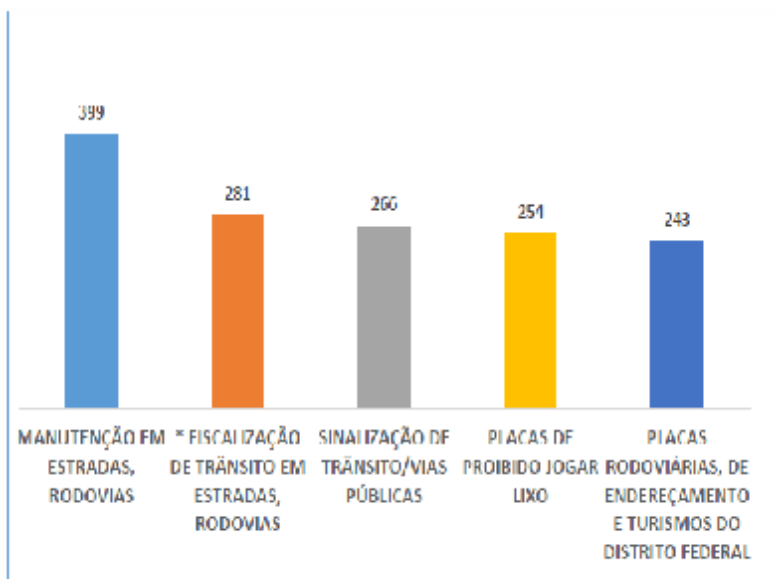

PROJETO

Apesar das inúmeras obras e das constantes ações de manutenção, tapa-buraco, realizadas pelo DER-DF, a Manutenção em estradas, rodovias, continua sendo o assunto mais recorrente nas manifestações.

Foi implementado um projeto de contratação (terceirizada) de Motoristas e Operadores de máquina, contratação de empresa especializada para recuperação funcional de pavimentos, Obras de restauração do pavimento asfáltico em diversas vias do Sistema Rodoviário do Distrito Federal - SRDF.

Espera-se, com essa ação, uma redução do quantitativo de reclamações relacionadas aos assuntos de "Tapa-buracos e Manutenção em Rodovias" e melhoria da qualidade do serviço de manutenção.

Foi proposto também um projeto chamado MultAção, com o objetivo de facilitar a baixa de multas de trânsito deste Departamento. Este não chegou a ser implementado, pois com o



encerramento do convênio entre DER e DETRAN, o sistema de baixa de multas deixou de ser compartilhado, solucionando o problema.

AÇÕES EXTRA PROJETOS

A Ouvidoria, por intermédio de seu Ouvidor, participa 1 (uma) vez por mês da reunião de Diretoria Colegiada do Departamento de Estradas de Rodagem do Distrito Federal – DER/DF, onde tem voz para expor as demandas de Ouvidoria, ações realizadas e eventuais problemas relativos as suas subunidades.

LEI DE ACESSO À INFORMAÇÃO – LAI

Acesso à Informação

No ano de 2024 foram recebidos um total de 423 (quatrocentos e vinte e três) pedidos de informação por intermédio do Sistema de Ouvidoria do GDF – ParticipaDF, módulo Acesso à Informação – SIC-DF.

TECNOLOGIA DA INFORMAÇÃO

A Coordenação de Tecnologia da Informação – CTINF, subordinada diretamente à Presidência do DER/DF, realizou diversas e relevantes atividades durante o ano de 2024. Essas ações abrangeram as principais áreas de atuação da Tecnologia da Informação e Comunicação – TIC, incluindo Governança, Infraestrutura, Suporte aos Usuários e Sistemas, além de promover parcerias estratégicas com empresas especializadas para atender às demandas institucionais.

Com o advento do novo Planejamento Estratégico Institucional – PEI (2024 a 2027), as iniciativas da CTINF foram alinhadas ao novo objetivo estratégico: “10 - Prover soluções de tecnologia da informação e comunicação”. Essa atualização reflete o compromisso do órgão em modernizar suas operações, aprimorar a eficiência e atender às demandas institucionais e sociais com excelência.

Os novos indicadores de desempenho, alinhados às mudanças estratégicas e ao novo PEI, estão listados abaixo, assegurando que as ações da CTINF contribuam para o alcance dos objetivos organizacionais de forma eficaz e inovadora.

10.1-Índice de Soluções de Tecnologia da Informação e Comunicação (ISTIC) - O indicador avalia a implementação, sustentação, modernização e integração de soluções de TIC, essenciais para um DER-DF moderno, ágil e eficiente.

10.2-Índice de Infraestrutura de Tecnologia da Informação e Comunicação (INTIC) - O indicador mede a adequação, segurança e modernidade da infraestrutura de TIC do DER-DF, abrangendo datacenter, rede e ativos para usuários, garantindo disponibilidade e qualidade.

10.3-Índice de Serviços de Tecnologia da Informação e Comunicação (ISETIC) - O indicador mede a adequação do esforço técnico especializado necessário para implementar e sustentar as soluções de TIC, garantindo disponibilidade e qualidade alinhadas ao parque tecnológico, usuários e serviços do DER-DF.

10.4-Índice de Governança de Tecnologia da Informação e Comunicação (IGTIC) - O indicador avalia a maturidade das soluções de TIC no DER-DF, garantindo alinhamento estratégico, desempenho e conformidade organizacional.

Indicadores de Desempenho - 2024

Ao longo do ano de 2024, os indicadores de desempenho relacionados às ações de TIC foram acompanhados conforme estabelecido no Planejamento Estratégico Institucional – PEI. Os índices 10.1, 10.2 e 10.3 possuem apuração quadrimestral, enquanto o índice 10.4 é apurado anualmente. A seguir, apresenta-se o desempenho obtido para cada um deles, com os valores registrados em cada período e a análise de seus resultados.

INDICADORES PROPOSTOS	10.1 – Índice de soluções		10.2 - Índice de Infraestrutura		10.3 – Índice de Serviços		10.4 - Índice de Governança	
	Meta	Atingido	Meta	Atingido	Meta	Atingido	Meta	Atingido



2024	1º Q	26,67%	32,97%	26,67%	27,99%	26,67%	32,67%	15,00%	51,00%
	2º Q	53,33%	65,23%	53,33%	58,93%	53,33%	65,75%		
	3º Q	80,00%	96,80%	80,00%	85,64%	80,00%	97,24%		
	Total	80,00%	96,80%	80,00%	85,64%	80,00%	97,24%	15,00%	51,00%

Os resultados apresentados demonstram o desempenho consistente no atendimento às metas de TIC estabelecidas no PEI para o ano de 2024. As análises realizadas apontam avanços significativos em diversas áreas, reforçando o compromisso com a excelência e o alinhamento estratégico às necessidades institucionais.

Soluções de TIC

As soluções de tecnologia da informação desempenham um papel essencial no funcionamento das diversas Superintendências do DER/DF, apoiando diretamente as atividades administrativas, operacionais e estratégicas da Autarquia. Essas soluções abrangem áreas como gestão de recursos, controle operacional, atendimento ao público e suporte técnico, sendo fundamentais para garantir a eficiência, a integração e a continuidade dos serviços oferecidos.

Com sua atuação transversal, a Coordenação de Tecnologia da Informação é responsável por planejar, implementar e manter as soluções que atendem às necessidades de todas as Superintendências. Essa abrangência reforça a importância estratégica da CTINF, que não apenas assegura o funcionamento contínuo das soluções tecnológicas, mas também viabiliza melhorias que impactam diretamente o desempenho da Autarquia como um todo.

A CTINF trabalha de forma integrada com as diferentes áreas da Autarquia, oferecendo suporte técnico especializado, promovendo a modernização tecnológica e garantindo que as soluções sejam robustas, seguras e adequadas às demandas crescentes. Essa atuação é indispensável para manter a sinergia entre as Superintendências e proporcionar ao DER/DF as ferramentas necessárias para cumprir sua missão institucional com excelência.

Atualmente, a Coordenação gerencia 98 soluções de TI, sendo 55 sistemas e 43 dashboards, desenvolvidos diretamente ou por meio de empresas contratadas. Essas soluções são fundamentais para atender às demandas operacionais e estratégicas da Autarquia, proporcionando suporte às atividades de cada área e fortalecendo a gestão institucional.

Como parte desse suporte, a CTINF desenvolve, gerencia e, quando necessário, coordena a aquisição de soluções tecnológicas específicas para cada Superintendência. Esse trabalho desempenha um papel fundamental no funcionamento integrado do DER/DF, como detalhado abaixo:

SUPERINTENDÊNCIA TÉCNICA (SUTEC): Provisão de ferramentas tecnológicas para a produção e gestão de projetos de infraestrutura rodoviária, com ênfase na metodologia BIM (Building Information Modeling). Atualmente, a SUTEC conta com 10 soluções tecnológicas, sendo 4 sistemas e ferramentas, além de 6 dashboards desenvolvidos para otimizar processos e fornecer suporte estratégico às atividades.

SUPERINTENDÊNCIA DE OBRAS (SUOBRA): Soluções para controle e gestão de obras, abrangendo tanto as contratadas quanto as executadas diretamente pelos distritos rodoviários. Essas ferramentas são projetadas para serem ágeis, flexíveis e acessíveis, incluindo aplicativos que permitem o acompanhamento em campo. Atualmente, a SUOBRA conta com 12 soluções tecnológicas, sendo 3 sistemas e ferramentas, além de 9 dashboards.

SUPERINTENDÊNCIA DE TRÂNSITO (SUTRAN): Soluções modernas e integradas para fiscalização e monitoramento de trânsito, educação e segurança viária, que permitem o acompanhamento em tempo real das diversas operações e atividades realizadas. Essas ferramentas são essenciais para apoiar a gestão de tráfego e promover a segurança nas vias do Distrito Federal. Atualmente, a SUTRAN conta com 21 soluções tecnológicas, sendo 15 sistemas e ferramentas, além de 6 dashboards.

SUPERINTENDÊNCIA DE OPERAÇÕES (SUOPER): Soluções voltadas para a gestão e manutenção de máquinas, veículos e equipamentos, além do controle das permissões nas



faixas de domínio. Essas ferramentas contam com recursos funcionais modernos e alinhados às necessidades específicas do negócio, proporcionando maior eficiência e controle operacional. Atualmente, a SUOPER utiliza 5 soluções tecnológicas, sendo 2 sistemas e ferramentas, além de 3 dashboards, que oferecem suporte estratégico às suas atividades e facilitam a tomada de decisões.

SUPERINTENDÊNCIA ADMINISTRATIVA E FINANCEIRA (SUAFIN): Soluções projetadas para atender às demandas de gestão administrativa e financeira, com foco na eficiência, agilidade e economicidade. Essas ferramentas oferecem maior conforto tecnológico tanto para os usuários quanto para os demandantes, simplificando processos e otimizando recursos. Atualmente, a SUAFIN utiliza 30 soluções tecnológicas, sendo 19 sistemas e ferramentas, além de 11 dashboards, que contribuem significativamente para a organização e o desempenho das atividades administrativas e financeiras da Autarquia.

PRESIDÊNCIA: Soluções voltadas para o suporte estratégico e institucional, utilizando análises e painéis de dados desenvolvidos pela CTINF para apoiar a tomada de decisões e a definição de estratégias do DER/DF. Essas ferramentas proporcionam uma visão integrada das diversas atividades da Autarquia, com painéis nos níveis operacional, gerencial e estratégico, transformando dados em informações valiosas para a gestão. As áreas de assessoramento e apoio à Presidência contam hoje com um total de 20 soluções tecnológicas, sendo 12 sistemas e ferramentas, além de 8 dashboards. Essas soluções desempenham um papel essencial no fortalecimento da eficiência e integração dos processos administrativos, de negócio, e estratégicos da Autarquia.

Projetos de TIC

Os projetos de tecnologia da informação e comunicação realizados em 2024 foram planejados conforme o Plano Diretor de Tecnologia da Informação (PDTI) 2023-2025, reafirmando o compromisso com a modernização e a eficiência tecnológica. Esses projetos foram divididos em custeio, abrangendo a manutenção de operações e serviços existentes, e investimento, voltado à implementação de novas soluções e à modernização de sistemas.

Além dos projetos conduzidos diretamente pela CTINF, foram apoiadas iniciativas de outras áreas da Autarquia, que também foram planejadas e divididas entre custeio e investimento. Esse suporte técnico especializado reforça a presença estratégica em todos os setores do DER/DF, garantindo a integração e o alinhamento entre as superintendências e os objetivos institucionais.

Os valores executados em 2024 foram distribuídos conforme segue:

Projetos Próprios:

- Custeio Executado: R\$ 11.302.688,67
- Investimento Executado: R\$ 686.146,50

Projetos Apoiados:

- Custeio Executado: R\$ 38.358.876,04
- Investimento Executado: R\$ 7.143.536,92

Sustentação Tecnológica e Inovação

Em 2024, importantes avanços foram alcançados na modernização da infraestrutura tecnológica, com foco na hiperautomação e no uso de ferramentas inteligentes para otimizar atividades internas e fortalecer a sustentação tecnológica. Essas iniciativas transformaram processos e facilitaram o trabalho dos servidores, garantindo mais eficiência e precisão nas operações.

Um dos destaques desse progresso foi o lançamento do E-DER, um chatbot integrado ao WhatsApp e à Intranet do DER/DF. Projetado inicialmente para atender aos usuários internos, o E-DER oferece diversos serviços, entre eles os mais demandados: reset de senha e desbloqueio de usuário. O E-DER é o assistente virtual do DER/DF e sua evolução atingirá também os serviços oferecidos ao cidadão.



Melhorias contínuas na sustentação tecnológica têm fortalecido a eficiência, a segurança e a disponibilidade dos serviços. Essas iniciativas demonstram o compromisso com a inovação e a construção de uma infraestrutura moderna e adaptada às demandas atuais e futuras.

4. DIAGNÓSTICO DO DESENVOLVIMENTO DA UNIDADE

Análise das realizações, dificuldades encontradas e perspectivas para o próximo exercício.

Departamento de Estradas de Rodagem do Distrito Federal Avanços e Perspectivas

O Departamento de Estradas de Rodagem do Distrito Federal - DER-DF no ano de 2024 desempenhou um papel fundamental na transformação e no desenvolvimento da infraestrutura viária do Distrito Federal. Com uma gestão focada em eficiência, segurança e mobilidade, o DER-DF vem trabalhando para garantir que as rodovias e vias urbanas atendam à crescente expectativa da população, enquanto promove melhorias significativas na qualidade de vida dos usuários do Sistema Rodoviário do Distrito Federal - SRDF. O DER-DF também intensificou as operações de recapeamento asfáltico e tapa-buracos, focando principalmente nas vias de maior circulação e em áreas que necessitavam de reparos urgentes.

Entre as diversas obras realizadas pelo DER/DF no ano de 2024, podemos destacar algumas que, sem dúvidas, colaboraram bastante para a qualidade de vida e para a segurança da população que utiliza as rodovias do Sistema Rodoviário do Distrito Federal - SRDF:

Viaduto do Jardim Botânico

O Complexo viário irá garantir mais fluidez ao tráfego de 50 mil motoristas que passam pela região todos os dias.



Obras no Pistão Sul

Além da reconstrução das vias da região, também foi instalada uma ciclovia com aproximadamente 5 quilômetros. O espaço dedicado a ciclistas era uma demanda antiga de moradores de Taguatinga.





Viaduto do Itapoã/Paranoá,

A primeira de uma série de obras de mobilidade urbana realizada pelo governo do Distrito Federal que fará parte do Complexo Viário Saída Leste.



Sistema de readequação viária com viaduto e trincheira na entrada do Riacho Fundo I, na Rodovia DF-075 (EPNB)

Dois viadutos, construídos em trincheiras, que melhoraram o tráfego nos dois sentidos da rodovia. A nova infraestrutura beneficia cerca de 100 mil motoristas que utilizam o trecho diariamente.



DF-095 - Via Estrutural

Principal via de ligação entre o Plano Piloto e Ceilândia, Taguatinga, Águas Claras e Vicente Pires, Samambaia e Cidade Estrutural, indo até Águas Lindas de Goiás, por onde transitam cerca de 100 mil pessoas todos os dias. A rodovia se tornou a primeira do DF a ter todo o seu asfalto trocado por pavimento rígido de concreto.



Duplicação da DF-140

Solicitação antiga da comunidade que beneficiou cerca de 20 mil motoristas diariamente, o que garante aos usuários da via e moradores da região maior segurança.



Ainda, em termos de obras, as perspectivas para o ano de 2025 são extremamente positivas, estando previstas:

- A conclusão da obra de pavimentação da DF-205 do km 9,6 ao km 11,1 na Região Administrativa de Sobradinho II;
- A conclusão da obra de implantação da marginal da via BR-040;
- A conclusão das obras da implantação e duplicação da DF-010, no trecho compreendido entre a DF-003 (EPIA) – Estrada Parque Indústria e Abastecimento e com o término na DF-095 (EPCL) – Estrada Parque Ceilândia;
- A conclusão da obra de implantação de pavimentação asfáltica nas rodovias vicinais VC-383/379 na área rural Ponte Alta de Baixo, localizado na região administrativa do Gama;
- A conclusão das obras da 1ª etapa de implantação da 3ª faixa de rolamento da BR-020;



- A conclusão das obras de implantação e adequação do Sistema Viário de Acesso ao Noroeste, na Rodovia DF-003 (EPIA);
- A conclusão das obras de pavimentação da Rodovia DF-220, trecho compreendido entre a BR-080 e a DF-001;
- A conclusão dos serviços de restauração do pavimento asfáltico da Rodovia Distrital DF-180 (trecho BR-080 a BR-070);
- O Início das obras de implantação de Sistema Viário com Interseção no Entroncamento da DF-001 (EPCT - km 29 a 32) Com a DF-463 - Viaduto Jd. Mangueiral / São Sebastião (Edital publicado: atualmente em fase de recebimento de propostas);
- O Início das obras de restauração do pavimento da Rodovia Distrital DF-345, no trecho compreendido entre a BR-020 e a DF-230, com extensão aproximada de 9,6 Km (em vias de formalização do contrato);
- O Início das obras de implantação da via de acesso à Escola Classe Incra 07 (Edital publicado: atualmente em fase de recebimento de propostas);
- A elaboração do Projeto Executivo de Engenharia e execução de obra de implantação de Rodovia Vicinal, VC-351, no Trecho Compreendido Entre a DF-180 e a DF-475 (Edital publicado);
- A licitação e o início das obras de duplicação da DF-473; e
- A licitação e o início da obra de execução de pavimentação de via local do acesso à Escola Classe Ponte Alta de Cima, trecho compreendido entre VC-381 à Escola Classe Ponte Alta de Cima.

Para o futuro, também há projetos de ampliação da malha cicloviária e ações voltadas ao transporte sustentável, além de aumentar o monitoramento das rodovias do SRDF por meio de câmeras de segurança e sistemas de inteligência viária, garantindo um trânsito mais seguro e eficiente.



26206 - COMPANHIA DO METROPOLITANO DO DISTRITO FEDERAL

1. HISTÓRICO DA CRIAÇÃO E COMPETÊNCIAS

Legislação Atualizada e Síntese das Competências

A Companhia do Metropolitano do Distrito Federal - METRÔ-DF é uma Empresa Pública de Direito Privado, sob a forma de sociedade por ações, instituída pelo artigo 1º da Lei GDF nº 513/1993, regida pela Lei Federal nº 6404/1976, integra a Administração Indireta do Distrito Federal na forma do artigo 3º, inciso II e parágrafos, da Lei Federal nº 4545/1964 e é vinculada à Secretaria de Estado de Transporte e Mobilidade - SEMOB, tendo as competências de planejar, projetar, construir, operar e manter o Sistema de Transporte Público Coletivo do Distrito Federal Sobre Trilhos, assim como explorar comercialmente marcas, patentes, tecnologia e serviços técnicos especializados, vinculados ou decorrentes de sua atividade produtiva.

Caracterização do Sistema

As linhas do METRÔ-DF possuem a forma da letra Y. Dos 42,38 km de extensão, 19,19 km interligam a Estação Central - localizada na Rodoviária do Plano Piloto de Brasília à Estação Águas Claras. A linha principal é subterrânea na Asa Sul, e as demais estações operacionais desta região possuem passagens subterrâneas que dão acesso às Superquadras 100 e 200, e aos pontos de ônibus dos Eixos W e L Sul, nos dois sentidos, em seguida atravessa o Setor Policial Sul, onde se localiza a Estação Asa Sul, também chamada de Terminal Asa Sul, em razão de integração com o sistema de transporte rodoviário. A linha atravessa a via EPIA, Guará, Setor de Mansões Park Way, até chegar a Águas Claras. Nesse percurso, há trechos de linha em superfície e também em trincheira. Ainda nesse trecho, há a ligação com o terminal rodoviário interestadual de Brasília, ao lado da Estação Shopping. É na Estação Águas Claras que a linha principal se divide em dois ramais. O ramal com destino a Samambaia passa por Taguatinga Sul, cruzando a via EPCT - Pistão Sul, até chegar ao centro de Samambaia. O trecho de 8,8 km abrange a Estação Águas Claras, via Taguatinga Sul, até Samambaia. Esse trecho é percorrido em superfície e possui quatro estações, uma delas (Furnas) serve de integração para moradores do Riacho Fundo e Recanto das Emas por meio de micro-ônibus.

Por fim, 14,31 km compreendem o ramal que parte da Estação Águas Claras, percorrendo Águas Claras Baixa, Taguatinga Centro e Norte, até Ceilândia. O ramal Ceilândia tem, ao todo, nove estações em um trecho que se divide em superfície, trincheira e túnel, distribuídas de forma a atender a demanda dos usuários. Ao lado da Estação Centro Metropolitano, está localizado o Terminal Rodoviário Interestadual de Taguatinga e o Centro Administrativo de Brasília. O METRÔ-DF possui atualmente 27 estações em funcionamento.

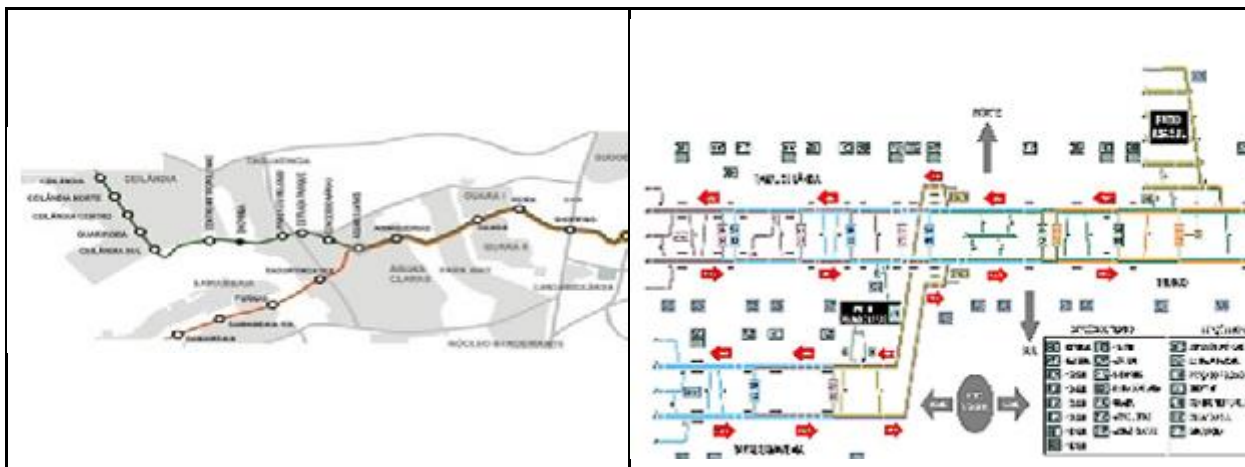

Abaixo as estações e suas respectivas siglas são apresentadas em ordem a partir da estação Central e divididas por trecho:



GOVERNO DO DISTRITO FEDERAL
Secretaria de Estado de Economia
Secretaria Executiva de Finanças
Subsecretaria de Planejamento Governamental

TRONCO	RAMAL CELÂNDIA (Linha Verde)		RAMAL SAMAMBAIA (Linha Laranja)		
Central	CTI	Concessionárias	EDN	Taguatinga Sul	TAC
Galeria dos Estados	GAU	Estrada Parque	EPO	Furnas	FUR
102 Sul	102	Praça do Relógio	REU	Samambaia Sul	SAS
106 Sul	106	Centro Metropolitano	MTT	Samambaia	SAM
108 Sul	108	Celândia Sul	CPS		
110 Sul	110	Quiriróba	QSA		
112 Sul	112	Celândia Centro	CPC		
114 Sul	114	Celândia Norte	CEN		
Asa Sul	ASA	Celândia	CTI		
Shopping	SHP				
Faixa	FFI				
Coatê	QUA				
Arriqueres	ARN				
Águas Claras	CAU				

FORÇA DE TRABALHO

Servidores	Atividade-Meio (Com cargo em comissão)	Atividade-Fim (Com cargo em comissão)	Atividade-Meio (Sem cargo em comissão)	Atividade-Fim (Sem cargo em comissão)	Total
Efetivos do GDF	80	166	112	765	1.123
Comissionados sem vínculo efetivo	63	15	0	0	78
Requisitados de órgãos do GDF	4	0	0	0	4
Requisitados de órgãos fora do GDF	2	0	0	0	2
Estagiários	0	0	0	0	0
Menor Aprendiz/Projeto Jovem Candango	0	0	20	7	27
Terceirizados (FUNAP)	0	0	0	0	0
Outros - especificar	11	0	0	0	11
Subtotal	160	181	132	772	1.245
(-) Cedidos para outros órgãos	0	0	6	17	23
Total Geral	160	181	126	755	1.222

A Força de Trabalho da Companhia é composta pelos empregados concursados, servidores requisitados de órgãos do Governo do Distrito Federal - GDF, bem como servidores públicos federais ou de outros entes federativos e, por último, os comissionados sem vínculo. O ano de 2024, apresentou dois funcionários requisitados de outros órgãos, contudo não foram efetivados ressarcimentos aos órgãos de origem, visto que eles fizeram a opção de receberem seus proventos integralmente pelo METRÔ-DF.

Por último, há também os Conselheiros, um total de 11 participantes divididos entre Conselho Fiscal e Conselho de Administração, os quais, em conjunto, são compostos pelo Diretor-Presidente, um empregado do quadro eleito e os demais são Comissionados sem Vínculo (categoria Outros da tabela acima).

O último Concurso Público para provimento de vagas e formação de cadastro reserva para o METRÔ-DF foi realizado em 2013, publicado no Diário Oficial do Distrito Federal nº. 264, de 12 de dezembro de 2013, em que foram autorizadas 232 vagas para contratação. Esse concurso expirou em 12/2018. Todavia no ano de 2024 foram contratados 11 empregados por força de Decisão Judicial. É relevante ressaltar que 7 dessas contratações foram destinadas ao cargo de Profissional de Segurança Metroferroviário (PSO), com ocupação na



função de Segurança Metroferroviário, enquanto 4 foram direcionadas ao cargo de Operador de Transporte Metroferroviário. A tabela abaixo detalha a quantidade de contratações e de desligamentos que ocorreram no exercício de 2024:

Tipos de Empregados	Contratados	Desligados
Comissionados	22	23
Efetivos	11	19
Total	33	42

Quanto ao grau de escolaridade, mais da metade dos empregados da Companhia possuem nível de especialização acrescido ao registro funcional. Uma minoria (cerca de 2,3%) possui Mestrado, Doutorado, Ensino Médio incompleto e Fundamental.

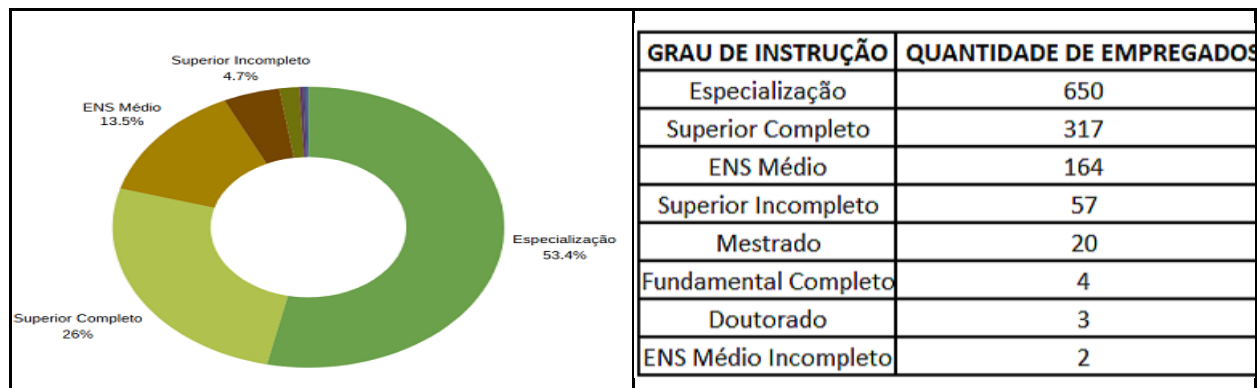

2. REALIZAÇÕES POR PROGRAMA

0001 - PROGRAMA DE OPERAÇÕES ESPECIAIS

Execução Orçamentária e Financeira

Ação/Subtítulo	Lei	Despesa Autorizada	Empenhado	Liquidado
9001 - EXECUÇÃO DE SENTENÇAS JUDICIAIS	10403707,0	12403707,00	11743897,06	11743897,06
0002 - EXECUÇÃO DE SENTENÇAS JUDICIAIS-METRÔ-DISTRITO FEDERAL	10403707,0	12403707,00	11743897,06	11743897,06
9050 - RESSARCIMENTOS, INDENIZAÇÕES E RESTITUIÇÕES DE PESSOAL	600000,0	600000,0	0	0
0089 - RESSARCIMENTOS, INDENIZAÇÕES E RESTITUIÇÕES DE PESSOAL-- ÁGUAS CLARAS	600000,0	600000,0	0	0
9057 - PAGAMENTO DE IMPOSTOS E TRIBUTOS	5000000,0	5000000,0	4549339,39	4276606,85
0006 - PAGAMENTO DE IMPOSTOS E TRIBUTOS-DISTRITO FEDERAL	5000000,0	5000000,0	4549339,39	4276606,85
9093 - OUTROS RESSARCIMENTOS, INDENIZAÇÕES E RESTITUIÇÕES	1550000,0	1550000,0	1307938,53	1300938,53
0055 - OUTROS RESSARCIMENTOS, INDENIZAÇÕES E RESTITUIÇÕES-- DISTRITO FEDERAL	1550000,0	1550000,0	1307938,53	1300938,53
TOTAL - 0001 - PROGRAMA DE OPERAÇÕES ESPECIAIS	17553707,00	19553707,00	17601174,98	17321442,44



Programação Orçamentária Realizada

Ação 9001 - Execução de Sentenças Judiciais

Em 2024 foram pagas 945 sentenças judiciais, distribuídas da seguinte forma:

Tipo de Pagamento	Quantidade
Requisição de Pequeno Valor - RPV	921
Depósito Recursal	2
Custas Processuais	10
Sequestros realizados nas contas do METRÔ-DF	12
TOTAL	945

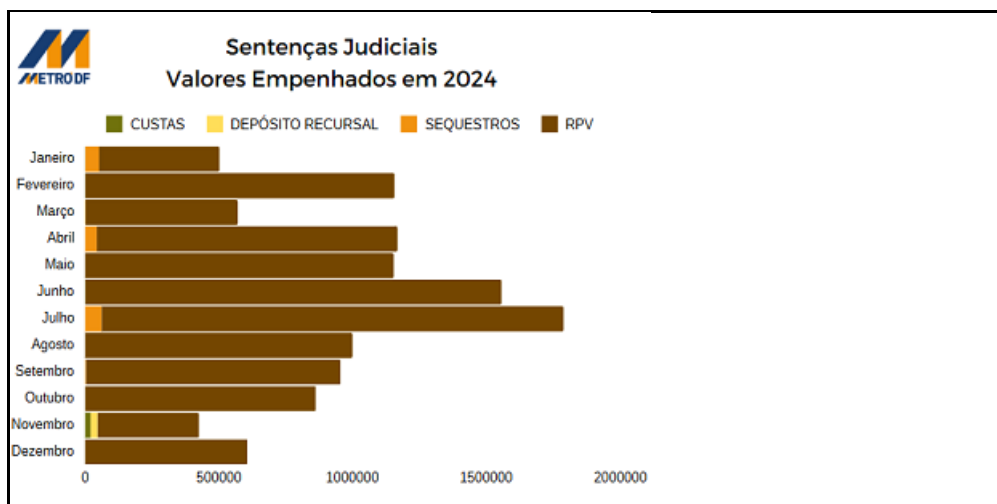

As despesas com Requisição de Pequeno Valor (RPV) representaram 98,21% do total empenhado no exercício de 2024, enquanto os depósitos recursais, sequestros e custas, responderam por, respectivamente, 0,22%, 1,39% e 0,18%.

Ademais, vale mencionar que, do total empenhado para sentenças judiciais, aproximadamente 85% foi executado com Fonte de Recursos 100 - Ordinário Não Vinculado, e o restante com a Fonte de Recursos 220 - Diretamente Arrecadados. Em relação aos gastos por categoria, as despesas do exercício com sentenças trabalhistas totalizam 99,71% do total empenhado na Operação Especial de Sentenças Judiciais:

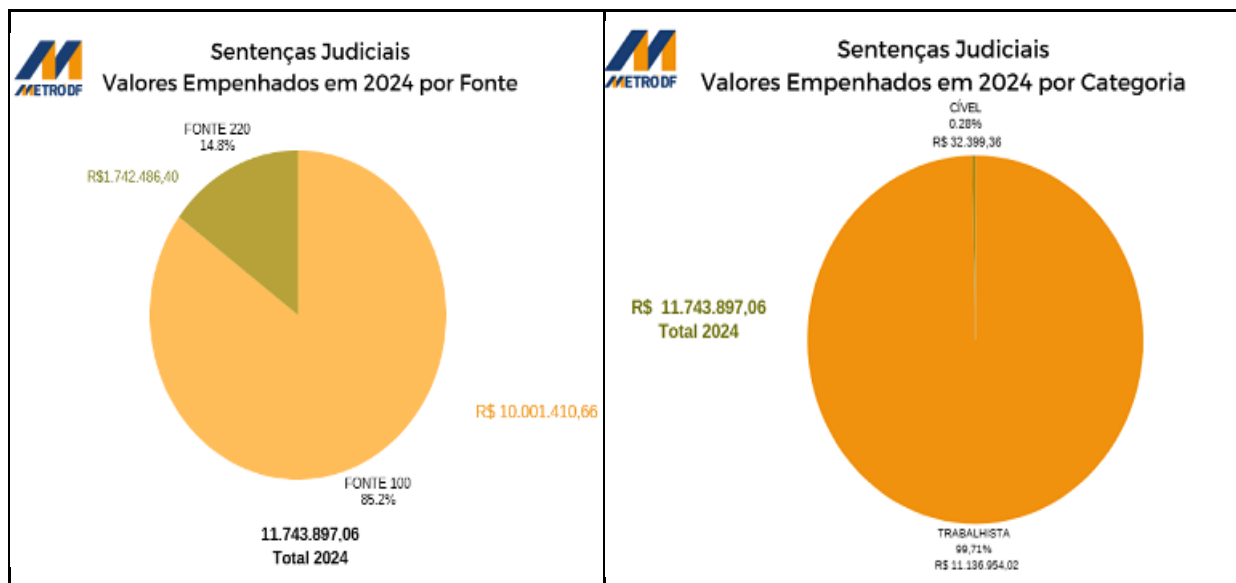



Ação 9093 - Outros Ressarcimentos, Indenizações e Restituições

Ao longo do exercício foram realizadas despesas com indenizações de transporte, inseridas na Folha Normal de Pagamento, que correspondem a 97% das despesas empenhadas nessa ação orçamentária. Esse programa também atendeu ressarcimentos de valores gastos nas emissões de Anotações/Registro de Responsabilidade Técnicas (RRT e ART) aos responsáveis técnicos das obras do METRÔ-DF, conforme detalhado na Tabela a seguir:

Quantidade de pagamentos realizados - 2024	
Outros Ressarcimentos, Indenizações e Restituições	
ART/RRT - Restituições a responsáveis técnicos	52
Indenização de transporte aos empregados	6.817
TOTAL	6.869

Programação Orçamentária não Executada

Ação 9050 - Ressarcimento, Indenização e Restituições de Pessoal

No exercício de 2024, não houve a necessidade de ressarcimento, indenizações e restituições a outros órgãos, logo não foi observada execução orçamentária/financeira na Ação em questão. Atualmente, existem 02 funcionários cedidos de outros órgãos, entretanto estes optaram por receber seus proventos integralmente pelo METRÔ-DF.

6216 - MOBILIDADE URBANA

Execução Orçamentária e Financeira

Ação/Subtítulo	Lei	Despesa Autorizada	Empenhado	Liquidado
4088 - CAPACITAÇÃO DE SERVIDORES	200000,0	129000,0	75233,0	70821,0
0061 - CAPACITAÇÃO DE SERVIDORES-ÁREA FIM DO METRÔ- ÁGUAS CLARAS	200000,0	129000,0	75233,0	70821,0
8505 - PUBLICIDADE E PROPAGANDA	350000,0	0,0	0	0
7909 - PUBLICIDADE E PROPAGANDA-PUBLICIDADE DE UTILIDADE PÚBLICA - METRÔ- ÁGUAS CLARAS	350000,0	0,0	0	0
2316 - CONSERVAÇÃO DE OBRAS DE ARTE ESPECIAIS - PONTES, PASSARELAS E VIADUTOS	3600000,0	20000,0	0	0
0004 - CONSERVAÇÃO DE OBRAS DE ARTE ESPECIAIS - PONTES, PASSARELAS E VIADUTOS--DISTRITO FEDERAL	3600000,0	20000,0	0	0
3087 - EXECUÇÃO DE OBRAS DE ACESSIBILIDADE	2350000,0	7207861,0	3546438,15	3447285,15
0002 - EXECUÇÃO DE OBRAS DE ACESSIBILIDADE-METRÔ-DISTRITO FEDERAL	2350000,0	7207861,0	3546438,15	3447285,15
5071 - CONSTRUÇÃO DE ESTACIONAMENTOS	270000,0	770000,0	19492,93	0
0003 - CONSTRUÇÃO DE ESTACIONAMENTOS - CONSTRUÇÃO DO ESTACIONAMENTO NO LOTE 19 DA ESTRADA PARQUE DO LADO NORTE EPTG - DISTRITO FEDERAL	0	500000,0	0,0	0



GOVERNO DO DISTRITO FEDERAL
Secretaria de Estado de Economia
Secretaria Executiva de Finanças
Subsecretaria de Planejamento Governamental

0015 - CONSTRUÇÃO DE ESTACIONAMENTO NO PÁTIO DA ESTAÇÃO ASA SUL - PAS	270000,0	270000,0	19492,93	0
1816 - IMPLEMENTAÇÃO DA LINHA 1 DO METRÔ	1000000,0	0,0	0	0
0001 - IMPLEMENTAÇÃO DA LINHA 1 DO METRÔ--DISTRITO FEDERAL	1000000,0	0,0	0	0
2756 - MANUTENÇÃO E FUNCIONAMENTO DO SISTEMA FERROVIÁRIO	160861172,0	198988167,00	198528004,96	183772915,02
0001 - MANUTENÇÃO E FUNCIONAMENTO DO SISTEMA FERROVIÁRIO - AQUISIÇÃO DE ALÇAS PEGA-MÃOS PARA OS TRENS DA COMPANHIA DO METROPOLITANO DO DF - METRÔ-DF - DISTRITO FEDERAL	0	9490000,00	9432750,00	2910716,66
6137 - MANUTENÇÃO E FUNCIONAMENTO DO SISTEMA FERROVIÁRIO-DF	160861172,0	189498167,00	189095254,96	180862198,36
3007 - AMPLIAÇÃO DA LINHA 1 DO METRÔ	48174677,0	49629524,00	5212675,13	4938957,28
0003 - AMPLIAÇÃO DA LINHA 1 DO METRÔ--DISTRITO FEDERAL	48174677,0	49629524,00	5212675,13	4938957,28
3277 - MODERNIZAÇÃO DO SISTEMA METROVIÁRIO	29372947,0	28714560,00	19895438,61	8466737,92
0001 - MODERNIZAÇÃO DO SISTEMA METROVIÁRIO--DISTRITO FEDERAL	29372947,0	28714560,00	19895438,61	8466737,92
3467 - AQUISIÇÃO DE EQUIPAMENTOS	2000000,0	3097413,0	2653803,00	425103,00
0013 - AQUISIÇÃO DE EQUIPAMENTOS - AQUISIÇÃO DE VIATURAS PARA O METRÔ - DISTRITO FEDERAL	0	400000,0	400000,0	0
0015 - AQUISIÇÃO DE EQUIPAMENTOS - Aquisição de equipamentos - DISTRITO FEDERAL	0	1815000,0	1815000,0	0
0091 - AQUISIÇÃO DE EQUIPAMENTOS-DISTRITO FEDERAL	2000000,0	882413,0	438803,00	425103,00
3711 - REALIZAÇÃO DE ESTUDOS E PESQUISAS	150000,0	100000,0	88000,0	88000,0
0001 - REALIZAÇÃO DE ESTUDOS E PESQUISAS - DESPESAS DISCRICIONÁRIAS - DISTRITO FEDERAL	150000,0	100000,0	88000,0	88000,0
3858 - IMPLANTAÇÃO DE PARACICLOS E BICICLETÁRIOS.	100000,0	0,0	0	0
0002 - IMPLANTAÇÃO DE PARACICLOS E BICICLETÁRIOS. - DISTRITO FEDERAL	100000,0	0,0	0	0
5002 - REFORMA DAS EDIFICAÇÕES DO SISTEMA METROVIÁRIO	500000,0	33856048,0	33184927,16	33184927,16



0001 - REFORMA DAS EDIFICAÇÕES DO SISTEMA METROVIÁRIO--DISTRITO FEDERAL	500000,0	33856048,0	33184927,16	33184927,16
TOTAL - 6216 - MOBILIDADE URBANA	248928796,00	322512573,00	263204012,94	234394746,53

Programação Orçamentária Realizada

Ação 4088 - Capacitação de Servidores Área Fim

Considerando que o desenvolvimento é um percurso contínuo, o METRÔ-DF busca despertar no empregado o interesse e o aprofundamento de temas relevantes para uma boa gestão. As capacitações foram viabilizadas por meio de instrutoria interna, parceria com o SENAI-DF (Termo de Cooperação Técnica), Plataforma Moodle e outros, dos quais apenas a instrutoria representou desembolso financeiro para o METRÔ-DF. Destaca-se que, nessa última modalidade, foram capacitados 1200 empregados no exercício de 2024. Com o propósito de assegurar a qualidade da prestação de serviços à população do Distrito Federal, foram concretizadas 4.525 capacitações (participações em cursos*).

Meio de Capacitações	Nº de cursos ofertados em 2024*	Capacitações em 2024**
Instrutoria Interna	170	1.518
Termo de Cooperação Técnica e Financeira – SENAI-DF	04	58
Contratos e Empenhos	-	-
EGOV	-	-
SEST - SENAT	-	-
Plataforma Moodle	33	2.903
Outros	02	46
TOTAL	209	4.525

*Número de cursos ofertados: Número de treinamentos/cursos ofertados aos empregados do METRÔ-DF, viabilizados pelos diferentes meios de capacitação.

**Capacitações (participações em cursos): Número de vezes que os empregados do METRÔ-DF foram capacitados/treinados, sendo que um mesmo empregado pode ter participado de mais de um curso no período.

Dentre os treinamentos realizados via instrutoria interna, podemos destacar:

- Treinamento Básico de Atendente do CIM (Centro de Informação da Manutenção);
- Treinamento de Direção Defensiva;
- Treinamento Atendimento Pré-Hospitalar;
- Treinamento Técnicas e Táticas Operacionais;
- Treinamento Básico de Material Rodante - Trens;
- Treinamento Técnico de Pilotos Trem Série 1000 e 2000;
- Treinamento de Sistema de Controle de Tráfego;
- Treinamento de Rotina de Estação;
- Gerenciamento de Bilheteria e outros;
- Treinamento Transtorno Espectro Autista;
- Treinamento de Auxílio a Pessoa com Deficiência.

Destaca-se que o treinamento sobre o Transtorno do Espectro Autista objetivou capacitar os empregados da área fim para atenderem aos usuários portadores desse distúrbio. Ainda com relação ao tema autismo, no mês de abril, trata-se a palestra (sem dispêndio financeiro por parte da Companhia) realizada para cerca de 40 instrutores da Companhia, ministrada pela



Comissão de Defesa dos Direitos da Pessoa com Autismo da OAB-DF, consolidando assim o início de mais uma inovação no que se refere à instrução dos empregados da Companhia.

Uma ferramenta que merece destaque é o Ambiente Virtual de Aprendizagem – METRÔ-DF (Moodle), que é a plataforma de aprendizagem projetada para fornecer aos educadores, aos administradores e aos alunos um único sistema robusto, seguro e integrado para criação de ambientes de aprendizagem personalizados. Tal plataforma está consolidada e com ampla participação dos empregados da Companhia. O Moodle, por ser um programa que oferece cursos a distância, além de dar suporte aos cursos presenciais, amplia significativamente a participação de todos empregados. Com isso, em 2024, o resultado alcançado foi de 2.903 capacitações referentes à área fim, em diversos cursos tais como Reboçamento de Trens, Sistema Eletrônico de Informação - SEI – OGEST e Prevenção e Combate a princípio de incêndio no Trem.

Ação 3087 - Execução de Obras de Acessibilidade

O Contrato n.º 010/2023 foi assinado, em 17/04/2023, para a execução de obras de adequação das condições de acessibilidade das estações operacionais do METRÔ-DF, conforme normas NBR 9050 E NBR 16537. Foi emitida Ordem de Serviço Nº 1/2023, em 04/05/2023, para dar início à execução contratual mediante a apresentação dos projetos executivos para análise da comissão gestora do contrato.

Após aprovação dos referidos projetos, foram priorizadas as obras de adequação dos banheiros das Estações 102 Sul, 108 Sul, 112 Sul e 114 Sul, para fins de atendimento do Termo de Ajuste de Conduta n.º 02/2020 (firmado com a Promotoria de Justiça da Pessoa com Deficiência – PROPED), cujas intervenções foram finalizadas em setembro de 2023.

Ato contínuo, o cronograma de execução do referido contrato passou a executar nas estações operacionais os demais itens de acessibilidade previstos nos projetos. Assim, no decorrer do ano de 2024, foi implantado o piso podotátil, corrimãos de aço inox, corrimãos de aço carbono, implantação de Mapa Tátil, implantação dos guarda-corpos em diversas estações operacionais da Linha 1 do METRÔ-DF. Atualmente, o projeto apresenta um avanço de execução física total de 76,04%.



Instalação de pisos táteis



Corrimãos de aço inox

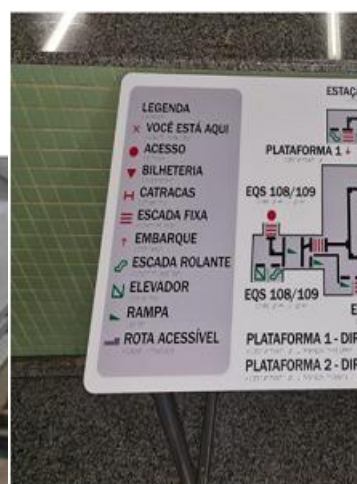

Mapa Tátil

Ação 3007 - Ampliação da Linha 1 do METRÔ-DF

O Projeto de Ampliação da Linha 1 do Metrô do Distrito Federal segue as diretrizes do Plano Diretor de Transporte Urbano do DF - PDTU e objetiva ampliar em 6,5 Km a rede metroriária no Distrito Federal, nos Trechos de Ceilândia e Samambaia. Tal investimento será coberto com recursos provenientes do Governo Federal - Novo PAC Seleções e BNDES.



Ampliação Samambaia (em execução):

Em 04/03/2024, o Contrato nº 017/2024 (Expansão Samambaia) foi assinado com o Consórcio vencedor do certame licitatório com a finalidade de elaboração de projeto executivo e de execução de obras civis para prolongamento da linha atual, em aproximadamente 3,5 km da rede metroviária, na Região Administrativa de Samambaia, que contará com 02 novas estações de passageiros com área total construída de 7.000 m²; 3 Viadutos, sendo dois rodoviários (1º Rodoviário Sul e 2º Avenida Sul) e um metroviário (Avenida Central), 4 (quatro) passarelas de pedestres, uma subestação Retificadora de Energia (SR 63) e Sistema Viário.

O início do trecho é próximo à Estação Terminal Samambaia, no Subcentro Leste e finaliza no Subcentro Oeste da Cidade. A Ordem de Serviço referente ao Contrato 017/2024 foi emitida em 06/06/2024 e o contrato apresenta execução física total de 1,15%.

Em 2024, foi implantado o Canteiro de Obras Principal da Expansão Samambaia e ainda foram entregues projetos executivos de energia, rede de alimentação e de aterramento, Emissário Samambaia e Bacias de Detenção/Acumulação, bem como o projeto executivo da Subestação Retificadora 63 (SR 63) e Estação 35.



Canteiro de obras principal para Ampliação Samambaia

Conforme previsto no Projeto Básico da Expansão Samambaia, o METRÔ-DF fará uso de empresa supervisora com a finalidade de auxiliar nos processos de fiscalização desta contratação. O Contrato nº 025/2024 foi assinado em 08/05/2024 com o Consórcio vencedor do procedimento licitatório.

Em 2024, a referida contratação realizou a verificação técnica dos Projetos Executivos emitidos no âmbito do Contrato nº 017/2024 (Expansão Samambaia) e mostrou execução física total de 7,08%.

Ampliação CEILÂNDIA (em processo licitatório):

Em 22/01/2024, foi deflagrado o Procedimento Ordinário de Licitação nº 001/2024 para contratação de empresa ou de consórcio de empresas, para elaboração dos projetos de engenharia e de execução das obras civis das estações nº28 e nº29, subestações retificadoras nº15 e nº16, e implantação dos sistemas fixos referentes à expansão da Linha 1 da Companhia do Metropolitano do Distrito Federal no trecho CEILÂNDIA.

Essa expansão na Região Administrativa Ceilândia se dará no trecho entre a atual estação Terminal Ceilândia (CEI) e finalizará nas proximidades das quadras QNO 7 e QNO 15, Brasília - Distrito Federal. Assim, ampliação de Via Permanente será de 2.3 Km e a construção de 02 novas estações com área construída de 5780 m², que contará ainda com 09 viadutos. O prazo de execução dos serviços será de 50 (cinquenta) meses.



No entanto, o Procedimento Ordinário de Licitação nº 001/2024 encontra-se suspenso por determinação do Tribunal de Contas do Distrito Federal – TCDF. O METRÔ-DF realizou as adequações/justificativas apontadas pelo TCDF visando à continuidade do processo de contratação e aguarda a autorização da Corte de Contas para a reabertura do procedimento licitatório.

A etapa referente à contratação de empresa Supervisora para auxílio na fiscalização das obras da Expansão Ceilândia encontra-se em fase final de elaboração do Projeto Básico, com previsão para publicação do edital licitatório em 2025.

Ação 5071.0015 - Construção de Estacionamento no Pátio da Estação Asa Sul

Em 21/11/2024 foi assinado o Contrato nº 57/2024, cujo objeto é a Construção de estacionamento e urbanização do espaço dentro da área da Torre do Pátio Asa Sul (TPAS), destinado a empregados e a prestadores de serviço do METRÔ - DF. A Ordem de Serviço foi emitida em 27/11/2024.

A construção do estacionamento propiciará melhor acesso e comodidade para os empregados do Sistema Metroviário, promovendo a integração do transporte individual com o coletivo. Além disso, o projeto promoverá o atendimento prioritário às pessoas com deficiência física, aos idosos, às gestantes e às lactantes acompanhadas de crianças de colo, ou seja, atendimento da acessibilidade universal conforme disposto na Legislação vigente. Em dezembro de 2024, foram executados os serviços de tapume com telha metálica e de administração local e o Contrato 57/2024 apresenta um avanço de execução física total de 6,92%.

É importante destacar que se previa a concretização da obra por meio da **Emenda Parlamentar Nº 00015.01**, contudo não foi possível executar a totalidade do empreendimento em 2024. Objetiva-se finalizar a construção do estacionamento em 2025.

Ação 2756 - Manutenção e Funcionamento do Sistema Ferroviário - Alças pega-mão (Emenda Parlamentar)

Aquisição de 8.500 alças pega mão. Tal aquisição é relevante para garantir a segurança e a estabilidade dos passageiros durante a viagem, especialmente em casos de frenagens ou movimentos bruscos do veículo, além de melhorar o conforto e qualidade da viagem em situações de maior concentração de passageiros. A contratação foi efetivada com recursos da Emenda Parlamentar Nº 04031.01.





Ação 2756 - Manutenção e Funcionamento do Sistema Ferroviário

Na atividade de manutenção e funcionamento do Sistema Ferroviário concentram-se todos os serviços necessários à operação do Sistema Ferroviário, tais como: vigilância patrimonial, limpeza e conservação, concessão de energia, manutenção dos Sistemas de Alimentação Elétrica e Ventilação, dos trilhos, estações, trens, elevadores, escadas rolantes, ar-condicionado e outros. Em 2024, destacaram-se as seguintes atividades:

- Reposição de Lastro

Em 2024 foram repostos cerca de 109 toneladas de lastro ao longo das vias permanentes.



-Poda de árvores as margens da via

Serviço de poda de árvores presentes às margens da via é extremamente necessário, uma vez que a queda de galhos nos trilhos pode comprometer a circulação de trens e a segurança de usuários e empregados. Em 2024 foram realizadas podas de árvores em vários trechos da Linha Leste Oeste (LLO), totalizando 117 árvores corrigidas, que impactariam a operação metroviária. Além disso, no período, foi realizado o roço da via em toda a LLO. Por tratar-se de contratação de caráter continuado, os serviços terão continuidade ao longo do exercício de 2025.





- Aquisição e substituição de dormentes de madeira

Foram substituídos 97 dormentes de madeira danificados nos equipamentos, localizados nas regiões entre as Estações Shopping e Asa Sul (X-35), entre as estações Águas Claras e EPQ (X- 28), na Estação terminal Ceilândia (X-24) e entre as Estações do Relógio e Estrada Parque (X- 28). A próxima etapa consiste na aquisição de 468 dormentes de madeira para continuidade das substituições ora necessárias.



- Soldas aluminotérmicas

Foram realizadas novas soldas aluminotérmicas para correção em falhas detectadas em inspeções por ultrassom como, por exemplo, para rupturas nos trilhos. Em 2024, 106 soldas foram efetivadas, as quais contribuíram para o aumento de vida útil dos equipamentos, segurança e conforto operacional.

- Reparação de Elevadores

Restabelecimento do elevador da lanchonete da Estação 114 Sul, o qual se encontrava inoperante desde 2014 em virtude de retirada de peças. Início dos processos de reparo do elevador da Tulipa da Estação Galeria e da Estação Central.

- Sistema de Material Rodante

No Sistema de Material Rodante, foram concluídas as execuções do Roteiro Condicional de 1.000.000 Km (2.MTU.RM.MP.KM.104.00 - 1.000.000 KM - TRUQUES SÉRIE 1000) em diversos da Frota 1000 com a revisão geral dos Rodeiros (conjunto roda + eixo+ redutor + acoplamentos) e substituição de todos os rolamentos das caixas redutoras, caixas de graxa e resilientes (elemento elástico) dos referidos equipamentos.

Ainda, no sistema de Material Rodante, em conformidade com orientação do Conselho Permanente de Segurança - COPESE, foram substituídos os disjuntores de proteção do Sistema de Ventilação do painel elétrico dos trens operacionais da Frota 1000, totalizando 14 trens. Ademais, foi realizado serviço de substituição dos capacitores e pintura das portas do filtro de ventilação nos trens: 01, 06, 07 e 16.

- Inspeções Termográficas

Foram realizadas inspeções termográficas nos trens da Frota 1000. Com a utilização de câmeras termográficas, é possível monitorar e analisar as temperaturas dos componentes elétricos em funcionamento. Essa técnica é essencial na manutenção preditiva de sistemas elétricos, como os encontrados nos trens do METRÔ-DF. Com essa atividade é possível detectar problemas que podem levar a falhas no sistema, como conexões elétricas frouxas ou corroídas, sobrecargas elétricas, entre outros. A realização periódica dessa inspeção é



recomendada pelas normas técnicas, no intuito de aumentar a confiabilidade e a segurança dos sistemas elétricos dos trens.

- Aquisição de baterias chumbo-ácidas para Trens Série 1000

Aquisição de 40 (quarenta) bancos de baterias chumbo-ácidas ventiladas com capacidade de carga de 200 Ah/10h (C10) e tensão nominal de 44VCC, composto por 22 (vinte e dois) elementos 2 VCC, para utilização nos Trens da Série 1000. A contratação abarca a fabricação, a carga, o transporte e a descarga na Sede do METRÔ-DF.

- Aquisição de baterias chumbo-ácidas para SR e SA

Aquisição de bancos de baterias chumbo-ácidas ventiladas estacionárias para utilização na alimentação ininterrupta das Subestações Retificadoras e Subestações Auxiliares do METRÔ-DF, procedida em 2 (dois) lotes de fornecimento.

- Aquisição de rodas ferroviárias

Aquisição de rodas ferroviárias para os trens das Séries 1000 e 2000, conforme especificações contidas no Termo de Referência e seus anexos. A contratação inclui fabricação, carga, transporte internacional e nacional, processo de desembarço alfandegário e internalização no Brasil, se necessários, e a descarga na Sede da Companhia do Metropolitano do Distrito Federal - METRÔ-DF.

A Área Operacional também desempenha atividades voltadas para o atendimento ao público, destaque para as ações abaixo que refletem diretamente no atendimento ao usuário:

- Acompanhamento de pessoas com deficiência.

Diariamente o METRÔ DF auxilia centenas de pessoas com deficiência que desejam utilizar o sistema metroviário. O serviço consiste no auxílio do embarque/desembarque e no monitoramento de toda a viagem desses usuários, sendo prestado pelos empregados de Estação e Segurança. Esses usuários são monitorados ainda pelo Centro de Monitoramento da Segurança CMS e/ou pelo Centro de Controle Operacional - CCO. Em 2024, foram auxiliados 18.852 usuários. Houve uma redução, de 1,24% em relação ao mesmo período de 2023.

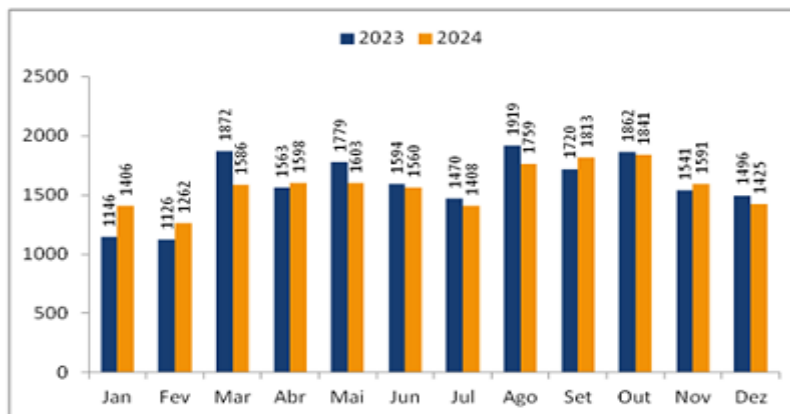

- Atendimento em Primeiros Socorros

Em todas as ocorrências em que o usuário é acometido de mal clínico ou é vítima de acidente, são realizados atendimentos que podem ou não resultar em encaminhamento à unidade hospitalar. Em 2024, foram registrados 2.169 atendimentos de primeiros socorros nas dependências do METRÔ-DF, dos quais 810 resultaram em encaminhamento hospitalar. Podemos destacar redução nos atendimentos de 5,08% quando comparados ao mesmo período de 2023.

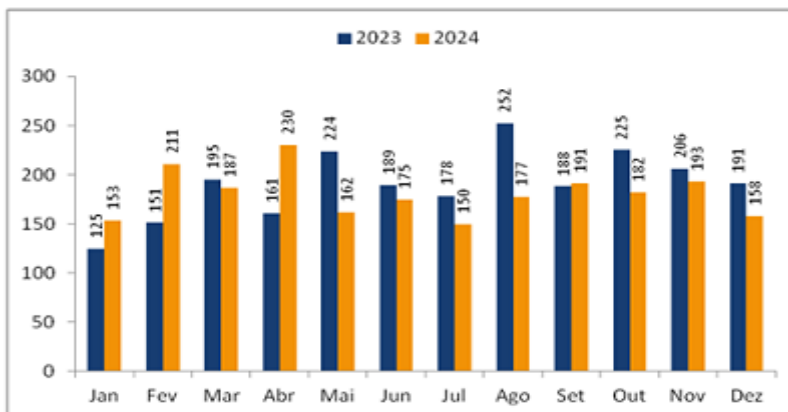

- Encaminhamento de Usuários

O METRÔ-DF presta serviço de auxílio às pessoas em situação de risco ou a possíveis vítimas de abuso (idosos abandonados, crianças e adolescentes que sofrem agressões, pessoas perdidas no sistema etc.) e as encaminha aos órgãos de apoio. Em 2024, foram realizados 44 atendimentos de abordagem, acolhimento e encaminhamento de pessoas aos órgãos de apoio.

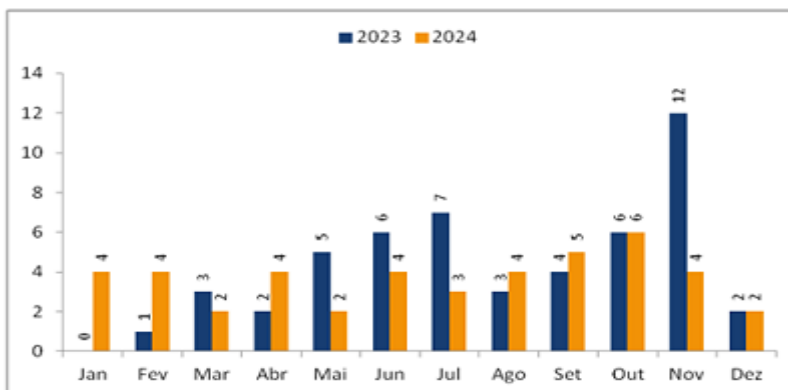

-Boletim de ocorrência

O registro de Boletim de Ocorrência se faz necessário quando ocorrem crimes ou contravenções penais dentro do sistema metroviário. As ocorrências mais comuns se referem a dano ao patrimônio e a furto a bem público. Em 2024, foram contabilizados 484 registros do gênero. Houve aumento de 8,28% em relação ao mesmo período de 2023.

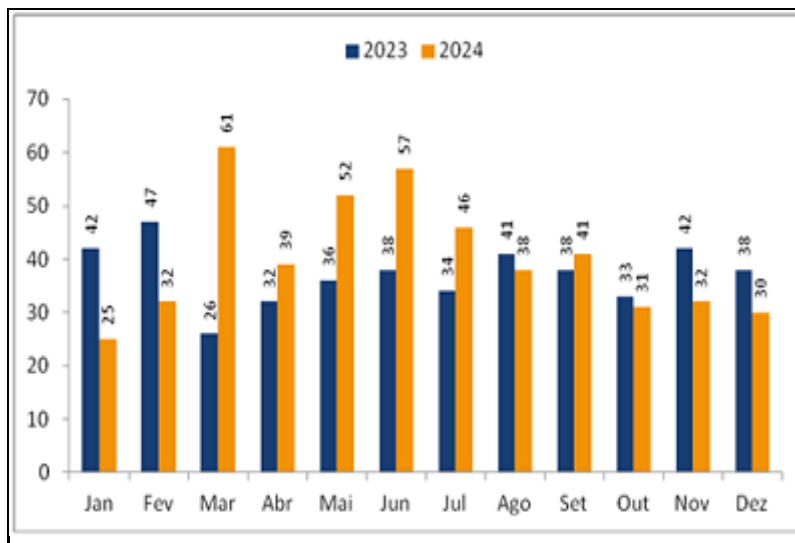



- Relatório de Ocorrência

O Relatório de Ocorrência é preenchido quando há o registro de situações que não se enquadram em cometimento de crime ou de contravenção. São registradas incivilidades, como descumprimento do RTTS (Decreto 26.516/2005 - Instituiu o Regulamento de Transporte, Tráfego e Segurança do Metropolitano do Distrito Federal), burla, embriaguez, resgate e retirada de animais do sistema, combate a foco de incêndio, invasões no sistema, entre outras possibilidades. Em 2024, foram contabilizados 257 registros do gênero. Houve redução de 4,10% em relação ao mesmo período de 2023.

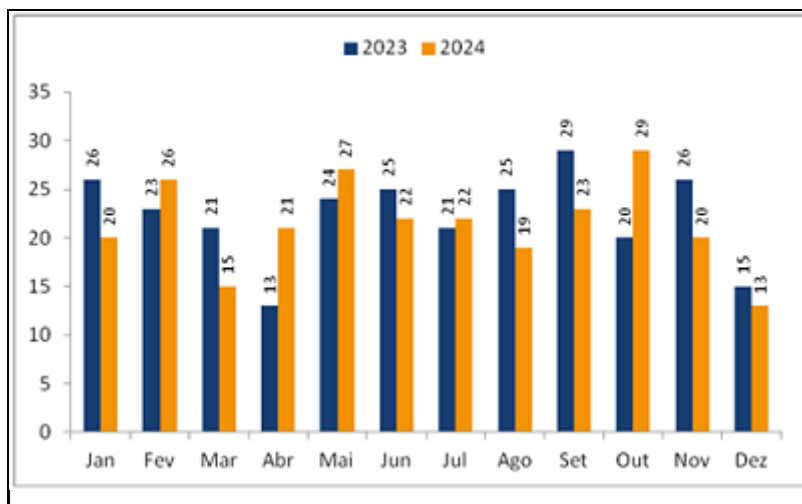

- Recolhimentos de mercadorias (Comércio ambulante irregular)

O Corpo de Segurança Operacional realiza diariamente fiscalizações no interior dos trens a fim de coibir o comércio irregular no interior do sistema. Conforme previsto no Decreto Distrital nº 26.516/2005, as mercadorias comercializadas no sistema, sem prévia autorização, são passíveis de recolhimento. Em 2024, foram registrados um total de 112 Recibos de Recolhimento de Mercadorias-RRM. Houve redução de 35,26% em relação ao mesmo período 2023.

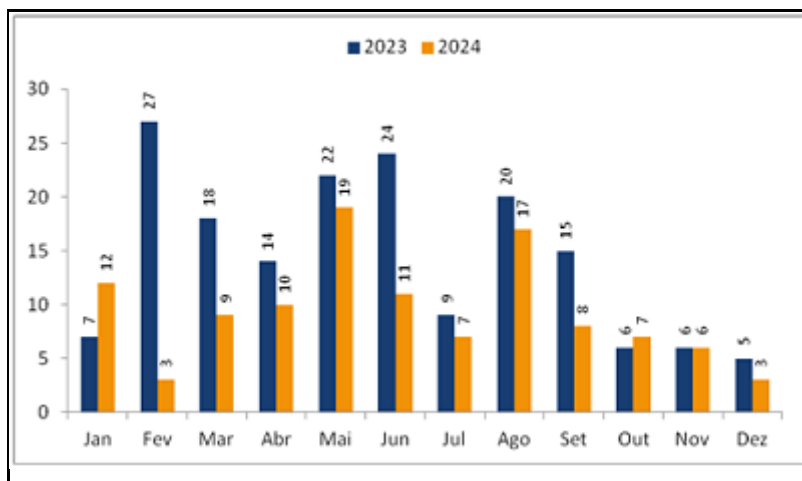

- Viagens realizadas

O METRÔ-DF realizou um total de 108.952 viagens frente a 116.862 programadas em 2024, o que corresponde a uma execução de 93,23%. Em 2023, os dados apresentados foram de 113.687 viagens realizadas frente a 120.978 programadas, correspondendo a 93,97% de taxa de execução das viagens. Dentre os fatores que justificam cancelamentos de viagens e que foram responsáveis pelo Índice de Regularidade, há, em primeiro lugar as ocorrências que envolvam Material Rodante, seguido por ocorrências envolvendo SCT (Sinalização, Controle e Telecomunicações) e, em terceiro lugar, ocorrências relacionadas a Usuários. O



resultado de 2024 é inferior ao apresentado em 2023, pois, no período de 17/01/2023 até 12/02/2023 foi implantado o PH de férias com redução no número de trens em circulação nos picos e vale diurno, levando a uma redução no número de viagens programadas. Já para 2024, o período com implantação do PH de férias com redução no número de trens em circulação nos picos e vale diurno foi implantado em 3 períodos, sendo o primeiro desde dezembro de 2023 até 17/02, o segundo de 06/07/2024 à 27/07/2024 e o terceiro a partir de 09/12/2024 até o começo de 2025. Isso levou a uma quantidade menor de viagens programadas e por fim acabou por produzir um resultado menor nos Lugares Ofertados. Além disso, houve 3 domingos sem Operação (01/01, 24/03 e 01/12) ou com alteração significativa do trecho em Operação em 2024 em virtude da necessidade da realização de atividades de manutenção. Ocorreu ainda a alteração do Programa Horário, com redução do número de trens em circulação de 15 para 12 tanto no horário de vale diurno nos dias úteis quanto nos horários de pico nos sábados, com a conseqüente redução do número de viagens programadas para estes dias. As ocorrências classificadas como Causas Externas envolvem, além de ocorrências com usuários (mal clínico, tentativas de suicídio ou invasão de vias, etc), aquelas na falta de alimentação elétrica por falha na concessionária de energia, quedas de veículos nas vias, vandalismo ou furto de cabos ou outra não categorizada.

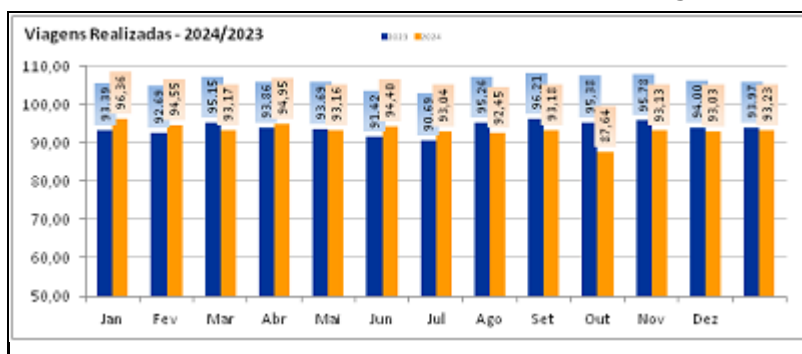

- Número de passageiros transportados no sistema metroviário

O METRÔ-DF transportou no ano de 2024, 42.475.869 usuários, aproximadamente 3,54 milhões de usuários ao mês, contra uma média de 3,57 milhões, no ano de 2023.

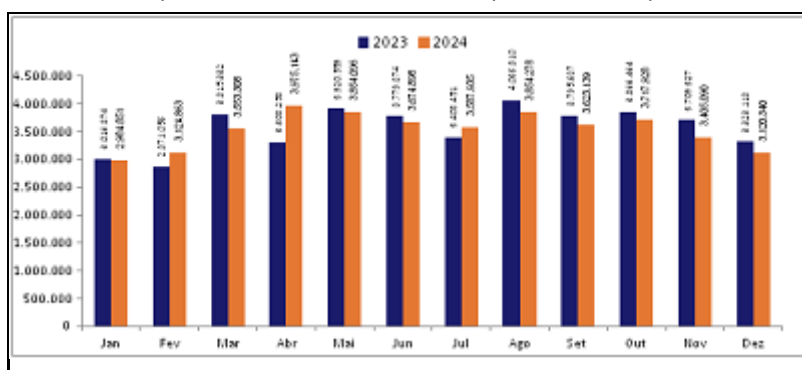

- Lugares ofertados

Respeitando os limites de conforto estabelecidos pelos fabricantes, os trens têm capacidade média para transportar 1082 passageiros simultaneamente considerando 6 usuários por metro quadrado. Quando multiplicam-se 1082 pela quantidade de viagens realizadas quantitativo de trens, obté-se o total de Lugares Ofertados. Em 2024, foram ofertados 117.886.064 frente aos 123.009.334 ofertados em 2023. Uma vez que o número de viagens realizadas reduziu do ano de 2023 para 2024, conforme explicitado anteriormente, houve a redução do número de lugares ofertados.

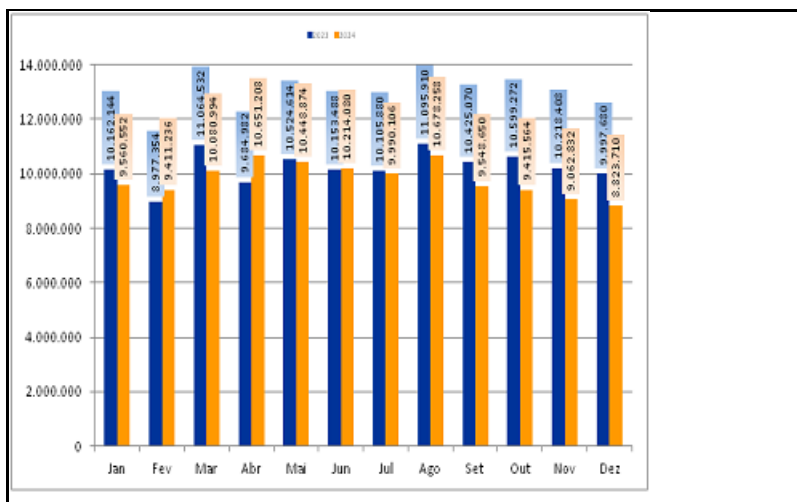

-Taxa de ocupação

A Taxa de Ocupação representa o percentual dos lugares ofertados que foram ocupados por usuários. Este indicador é obtido a partir da divisão do número de passageiros transportados pelo número de lugares ofertados, multiplicando-se o resultado por 100. Em 2024, a Taxa de Ocupação foi de 36,03% frente a 34,86% em 2023. Este indicador apresentou aumento, pois houve redução do número de viagens realizadas e o número de usuários transportados se manteve ligeiramente inferior ao apresentado no ano de 2023. Tendo em vista a característica extremamente pendular do sistema, o aumento da Taxa de Ocupação reflete-se em trens mais cheios, e essa situação pode ser entendida como uma piora do serviço nos horários de picos nos dias úteis, cenário em que os trens estão mais cheios em um dos sentidos. Nos demais horários e dias, o aumento neste indicador não deve apresentar impacto negativo no transporte de usuários.

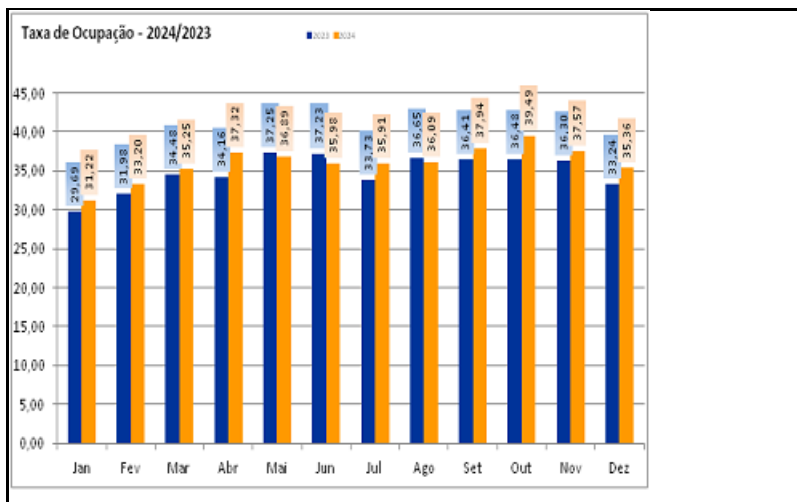

- Índice de passageiros por quilômetro IPK

O Índice de Passageiros por Quilômetro é determinado a partir da divisão do número de passageiros transportados no mês pela quilometragem operacional percorrida pelos trens. Em 2023, o IPK apresentou um valor de 11,53. Já em 2024, o IPK atingiu 11,43. Houve redução de menos de 1% no número de usuários transportados e redução de pouco mais de 3% na quilometragem percorrida, ocasionando leve redução no IPK.

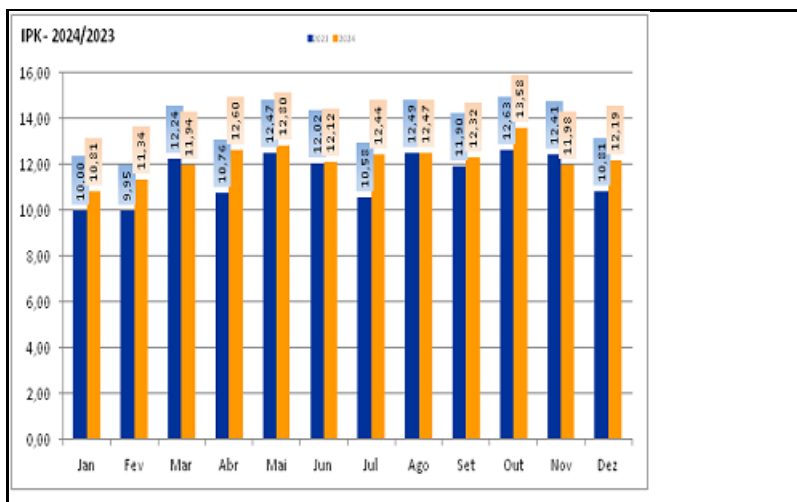

- Achados e perdidos

A quantidade de objetos catalogados em 2024 atingiu o total de 9.312 objetos cadastrados. Dentro do período apontado, foram devolvidos aos usuários um total de 1.588 objetos. Parte dos objetos triados é destinada para doação e a outra é encaminhada para órgãos competentes (documentos diversos, cartões e valores), conforme Norma vigente. Em agosto, houve a implantação do Sistema de Achados e Perdidos do METRÔ-DF, denominado SISPCOAP. O sistema objetiva otimizar o controle dos itens encontrados nas dependências da Cia., além de contribuir para a redução do uso de papel e agilizar o processo de devolução de itens aos seus proprietários, por meio da busca pelo APP. Desde a implantação do novo sistema, foram cadastrados 3.192 objetos, dos quais 521 foram devolvidos aos seus donos. Ademais, foram realizadas pelo APP 241 solicitações de usuários.

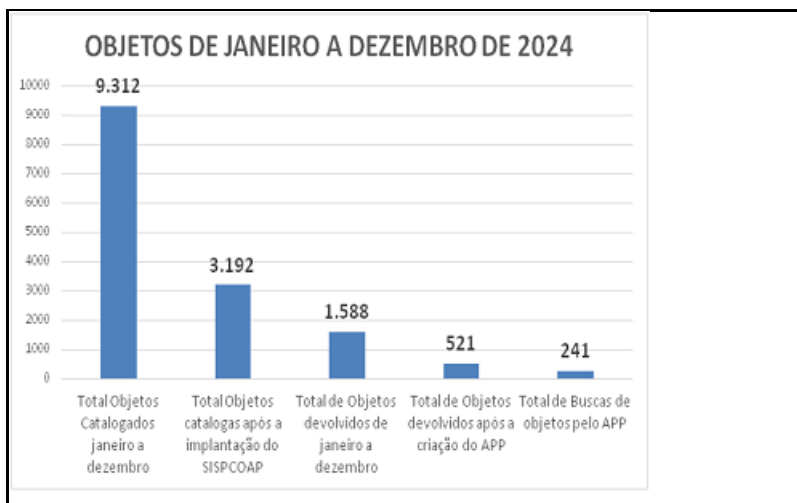

Os objetos mais comuns encontrados são: documentos diversos (RG, Cartão de banco, CTPS, cartões do BRB Mobilidade entre outros), guarda-chuva, roupas em geral, óculos, garrafas de água e chaves. Os mais inusitados são: carrinhos de bebê, bicicleta motorizada, muletas, dentaduras, entre outros.

Ação 3277 - Modernização do Sistema Metroviário

Destaca-se que a quase totalidade da dotação orçamentária da referida Ação Orçamentária é oriunda do Termo de Compromisso nº 0409748-80/2014/MDR/CAIXA, cujo objeto é a transferência de recursos financeiros da União, no âmbito do Programa Mobilidade Urbana e Trânsito, Ações de Apoio e Projetos de Sistemas de Transporte Coletivo Urbano. Atualmente, existe apenas um projeto em andamento: Modernização do Sistema de Energia Elétrica da Linha 1 do METRÔ-DF - Contrato Nº 016/2022.



Esse projeto modernizará os sistemas de proteção e de controle das Subestações retificadoras, da Subestação de Manutenção (SM) e do Centro de Controle Operacional – CCO, que abrange as regiões administrativas: Ceilândia, Taguatinga, Samambaia, Águas Claras, Guará e Plano Piloto. Dessa forma, irá promover maior confiabilidade, qualidade e, principalmente, viabilizará a aquisição de peças de reposição pela manutenção, haja vista que os dispositivos atualmente instalados estão obsoletos.

No ano de 2024, após a análise e a aprovação dos Projetos Executivos, foi iniciada a instalação dos equipamentos em campo, com início das ações no Centro de Controle Operacional – CCO e nas Subestações Retificadoras (SRs).

Assim, foram realizados o fornecimento e a montagem/instalação de diversos equipamentos, estações de trabalho e sistemas. O contrato apresenta atualmente um avanço de execução física total de 24,24%.



Painéis de Energia

Ademais, os projetos relacionados ao Gerenciamento de Demanda de Energia Elétrica e à Modernização dos Sistemas Fixo de Sinalização e Controle estão em fase de elaboração do Termo de Referência para iniciar o processo licitatório.

Por fim, destaca-se também que os projetos dos Sistemas de Ventilação e a Detecção de Instrução e Controle de Acesso nas Subestações Retificadoras (SR), encontram-se em fase de estudos preliminares.

Ação 3467 – Aquisição de Equipamentos

- Aquisição de câmera de corpo e estação de dados (3467.0091)

Aquisição de 100 câmeras e de 2 estações de dados para o corpo de segurança operacional do METRÔ-DF. O recebimento definitivo ocorreu em março de 2024. Esse investimento demonstra o compromisso da Companhia com o fortalecimento da confiança e ampliação da sensação de segurança dos nossos usuários. A presença das câmeras é um elemento preventivo e eficaz, que contribui diretamente na mitigação de incidentes, realizando o registro das ocorrências com maior precisão e esclarecendo dúvidas quando necessário. Destaca-se que esta aquisição estava prevista para 2023 por meio da Emenda Parlamentar Nº 263. Contudo, como a entrega ocorreu no presente exercício, o recurso foi cancelado e a Companhia utilizou fonte própria para suprir a despesa.

- Aquisição de Painéis de LED (3467.0015)

Foram adquiridos 110 painéis de LED (Solução de Infraestrutura de Sinalização Digital), visando instalação nas estações do METRÔ-DF. Essa aquisição foi efetivada com recursos da Emenda Parlamentar Nº 04105.01.



- Aquisição de Viaturas (3467.0013)

Foram adquiridos 03 (três) veículos automotores "0 km", do tipo SUV, adaptados para viaturas, com cela, sinalizadores luminosos e sonoros de emergência, para uso do Corpo de Segurança Operacional do METRÔ-DF. Os veículos foram recebidos em 2024. Essa aquisição foi custeada com recursos da Emenda Parlamentar Nº 04073.01 e com recursos próprios da Companhia.



Ação 3711 - Realização de Estudos e Pesquisas

Foi realizada pesquisa, mediante entrevista individual, junto aos usuários do METRÔ-DF, para avaliação do nível de satisfação dos serviços prestados, caracterização socioeconômica e avaliação de itens identificados pelas áreas técnicas.

Pesquisa aplicada nos meses de Março/Abril com amostragem de 3003 usuários. Esta pesquisa, além de delinear o perfil dos usuários do METRÔ-DF e seus hábitos de viagem, teve como objetivo principal avaliar o grau de satisfação com os serviços oferecidos pela companhia, utilizando diversos critérios. Após uma análise detalhada, os usuários foram convidados a atribuir uma nota final aos serviços prestados pelo METRÔ-DF à população do Distrito Federal, em uma escala de 1 a 10. A nota média obtida foi de 7,5. O indicador de satisfação, calculado com base no percentual de notas iguais ou superiores a 7, alcançou um índice de 84,21% de satisfação com os serviços.

Ação 5002 - Reforma das Edificações do Sistema Metroviário

Esse projeto é representado pela instalação de grades de proteção nas vias permanentes, nos estacionamentos e nas demais edificações do METRÔ-DF, em locais de vulnerabilidade ou com necessidades estratégicas operacionais, em substituição às mais frágeis existentes ou em locais onde atualmente não existe tal sistema, incluindo portão de acesso. A execução em 2024 foi realizada por meio dos contratos 016/2024 e 028/2024, cuja execução física conjunta totalizou 20.212 metros lineares de cerca instalada, o que representa 85,22% do projeto total (23.718 metros lineares).



Taguatinga / Águas Claras



Park Way



Guará

Programação Orçamentária não Executada

Ação 1816 - Implementação da Linha 1 do METRÔ-DF

O Projeto Orçamentário 1816 - Implementação da Linha 1 foi criado para centralizar todo o desembolso financeiro com a construção das 27 Estações previstas quando da criação do METRÔ-DF. No momento, resta a conclusão das Estações 104 Sul e Onoyama, as quais foram incluídas no Plano Plurianual 2024-2027 do Governo do Distrito Federal.

As obras para a conclusão da Estação Onoyama incluem passagem para pedestres (sob a avenida Elmo Serejo), estacionamento, urbanização e acessos em superfície do Metrô do DF e está localizada entre as estações Praça do Relógio e Centro Metropolitano, permitindo mais um ponto de acesso ao sistema, especialmente para os moradores e os trabalhadores da região de Taguatinga Norte e adjacências.

A documentação técnica para deflagração de procedimento licitatório, visando a contratação de empresa responsável pelas obras de conclusão/implementação da Estação Onoyama, encontra-se em fase de elaboração e atualização.

Tendo em vista o valor previsto para o empreendimento, R\$30.000.000,00 (trinta milhões de reais), foi cadastrada a proposta de financiamento no Novo Programa de Aceleração do Crescimento – PAC, que se encontra em análise.

A última contratação executada nessa ação foi a instalação de escadas rolantes das plataformas e do Eixo W das Estações 106 Sul e 110 Sul (Contrato Nº 013/2019), que teve seu início em 2019 e o recebimento em definitivo ocorreu em 2022. O valor executado em 2023 referiu-se à garantia contratual.

Ação 8505 - Publicidade e Propaganda - Utilidade Pública

Em 2024, não houve execução orçamentária de publicidade e de propaganda de utilidade pública, uma vez que o processo licitatório para contratação de agência de publicidade permanece em fase inicial. O crédito orçamentário disponível na LOA 2024 foi remanejado para suprir outras contratações vigentes da Companhia.

No entanto, a Companhia manteve esforços concentrados nas campanhas educativas para empregados e para usuários. Nesse contexto, destacaram-se as seguintes ações, sem desembolso orçamentário, de publicidade de utilidade pública para o METRÔ-DF:

- Campanha contra vandalismo;
- Informativos sobre horários de funcionamento no carnaval;
- Campanha educativa - Leve seu pet no colo na escada rolante;
- Campanha de boas práticas no Metrô-DF;
- Divulgação da campanha Brasília pelo Sul;



- Separador de filas – Carro exclusivo;
- Conscientização sobre Autismo e doenças ocultas;
- VT de boas práticas – OGEST Animação 2D de conteúdo educativo sobre bom uso do sistema metroviário;
- Campanha interna sobre a diferença entre o assédio moral e atos de gestão e para prevenir o assédio sexual no trabalho;
- Parceria entre Metrô-DF e Hemocentro oferece transporte de graça para doadores de sangue;
- Lançamento do APP Achados e Perdido.



Ação 2316 - Conservação de Obras de Arte Especiais - Pontes, Passarelas e Viadutos

O planejamento da atividade tem por objetivo a contratação de empresa especializada na prestação de serviços técnicos de engenharia para, por meio do resultado das Inspeções de viadutos, de pontes e de passarelas localizados no âmbito das instalações e de vias do METRÔ-DF, avaliar a conservação e/ou necessidade de recuperação de suas capacidades funcionais e de suas partes constituintes. Dessa forma, objetiva-se com a referida contratação garantir a segurança, a durabilidade e a funcionalidade das Obras de Artes Especiais da Companhia no intuito de proporcionar aos passageiros o transporte rápido, eficiente e seguro.

No dia 13/12/2024 foi assinado o contrato com empresa de engenharia especializada na prestação de serviços, de inspeção de obras de arte especiais - OAE(s) (pontes, túneis, viadutos e passarelas de concreto, aço ou mistas de aço e concreto) que interceptam em níveis diferentes e integram a via permanente do METRÔ-DF. Todavia, não houve execução do objeto do contrato no exercício de 2024.

Ação 3858 – Implantação de Paraciclos e Bicletários

O Projeto Básico visando a instalação de paraciclos e bicicletários nas estações do METRÔ-DF está sendo revisado, tendo em vista a necessidade de atendimento às diretrizes da Lei n.º 4.397/2009.

Assim, para a execução do referido projeto faz-se necessário, inclusive, compatibilizar as informações do Projeto Básico existente no METRÔ-DF e os empreendimentos correlatos em tramitação na SEMOB, a fim de evitar duplicidade de instalação de equipamentos para a mesma finalidade em áreas contíguas.

Ação 5071.003 - Construção de Estacionamento no lote da Estação Estrada Parque

Em 12/11/2024 foi assinado o Contrato n.º 58/2024, cujo objeto é a construção do Estacionamento Norte da Estação Estrada Parque e a Ordem de Serviço foi emitida em 26/11/2024.

O estacionamento será iluminado, com sinalização vertical e horizontal, e urbanizado. A execução das obras contemplará a construção, inclusive, de passeios, terraplenagem, pavimento intertravado, urbanização, sinalização, acessibilidade e iluminação.

O projeto em questão prevê a construção de estacionamento para veículos particulares no lote contíguo à Estação Estrada Parque, denominado Estacionamento Norte, o qual propiciará



melhor acesso e comodidade para os usuários do sistema metroviário, promovendo a integração do transporte individual com o coletivo. Além disso, o projeto promoverá o atendimento prioritário às pessoas com deficiência física, aos idosos, às gestantes e às lactantes acompanhadas de crianças de colo, ou seja, atendimento da acessibilidade universal conforme disposto na Legislação vigente.

Frisa-se que a construção do estacionamento estava prevista por meio da Emenda Nº 04087.01, contudo não foi possível executar o objeto em 2024. Almeja-se executar a obra em 2025.

Ação 3903 – Reforma de Prédios Próprios

Em 2024, não foi possível finalizar a documentação técnica necessária para a deflagração de certame visando a contratação de empresa responsável pelas adequações necessárias para o conforto térmico do almoxarifado, localizado no galpão da manutenção, tendo em vista que os demais empreendimentos de grande vulto, conduzidos pela Diretoria Técnica, os quais eram prioridades estratégicas e governamentais do Distrito Federal.

Indicadores de Desempenho por Programa de Governo

Indicador	Unidade	Índice mais recente	Apurado	Period	Desej 1º Ano	Alcanç 1º Ano	Desej 2º Ano	Alcanç 2º Ano	Desej 3º Ano	Alcanç 3º Ano	Desej 4º Ano	Alcanç 4º Ano	Fonte
10639 - DISPONIBILIDADE DO SERVIÇO METROVIÁRIO	PERCENTUAL	100,00	01/12/2022	Anual	100,00	100,00		X		X		X	METRÔ-DF/PRE/DOM - DIRETORIA DE OPERAÇÃO E MANUTENÇÃO
Justificativa: 2024 - Em nenhum momento do ano de 2024, o sistema metroviário foi fechado completamente de forma não planejada, o que evidencia que, apesar de incidentes que podem interferir no funcionamento do sistema metroviário gerando atrasos parciais e/ou fechamento de parte do sistema, os esforços da Companhia para minimizar prejuízos aos usuários foram efetivos.													
10711 - NÍVEL DE SATISFAÇÃO DO USUÁRIO COM OS SERVIÇOS PRESTADOS PELO METRÔ-DF	PERCENTUAL	81,00	01/12/2022	Anual	83,00	84,21		X		X		X	OUVIDORIA DO METRÔ-DF
Justificativa: 2024 - Na pesquisa de satisfação, a maioria dos itens de avaliação foi avaliada conforme a seguinte escala: ÓTIMO, BOM, REGULAR, RUIM e PÉSSIMO. Entre os itens avaliados como ÓTIMO, citam-se os três principais: tempo de espera para atendimento na bilheteria; atendimento do empregado na bilheteria; e sistema de bilheteagem utilizado no Metrô-DF. Nenhum item de avaliação que considerou a escala citada foi avaliado predominantemente como RUIM ou PÉSSIMO, o que contribuiu para o resultado positivo do índice observado nesta mensuração.													
10712 - NÚMERO DE PASSAGEIROS TRANSPORTADOS NO SISTEMA METROVIÁRIO	MIL UNIDADES	3,26	01/12/2022	Anual	3,88	3,53		X		X		X	DIRETORIA DE OPERAÇÃO E MANUTENÇÃO - DOM
Justificativa: 2024 - As novas estações (EPQ, 106 Sul e 110 Sul) não estão recebendo a demanda prevista. Outro fator de relevância para não se ter alcançado meta é o não incremento de novas linhas do sistema de ônibus integradas ao Metrô, o que, se ocorresse, causaria um impacto substancial no aumento do fluxo de passageiros.													
10713 - REGULARIDADE - IR DO SISTEMA METROVIÁRIO	PERCENTUAL	95,72	01/12/2022	Anual	97,00	93,23		X		X		X	DIRETORIA DE OPERAÇÃO E MANUTENÇÃO - DOM
Justificativa: 2024 - Índice ligado diretamente à disponibilidade de trens à Operação. Em muitos dias de operação não foi disponibilizada a quantidade de trens suficiente para a Operação Comercial, isso em função de dois incidentes de incêndio nos trens T-04 e T18, que permaneceram fora de operação após a ocorrência em 2024. Além disso, o evento de descarrilamento de um rodéiro do Trem 19 manteve o mesmo fora de operação durante todo ano de 2024, bem como o trem 23 que sofreu danos nos alagamentos ocorridos em Ceilândia e permaneceu fora de operação.													
10714 - INDISPONIBILIDADE DA OPERAÇÃO DO METRÔ-DF - IO	PERCENTUAL	0,54	01/12/2022	Anual	0,53	0,73		X		X		X	DIRETORIA DE OPERAÇÃO E MANUTENÇÃO - DOM
Justificativa: 2024 - As interrupções verificadas estão diretamente relacionadas às falhas ocorridas no Sistema Metroviário durante o período de 2024 (falhas nos sistemas de energia, material rodante, sistema de controle e tráfego e outras causas internas). Ressalta-se que a polaridade do indicador é negativa.													
10715 - NÚMERO DE OCORRÊNCIAS QUE CAUSAM INTERRUPTÃO NO SISTEMA METROVIÁRIO	UNIDADE	44,00	01/12/2022	Anual	43,00	59,00		X		X		X	DIRETORIA DE OPERAÇÃO E MANUTENÇÃO - DOM
Justificativa: 2024 - As interrupções verificadas estão diretamente relacionadas às falhas ocorridas no Sistema Metroviário durante o período de 2024 (falhas nos sistemas de energia, material rodante, sistema de controle e tráfego e outras causas internas). A polaridade do indicador é negativa.													

6217 - SEGURANÇA PARA TODOS

Execução Orçamentária e Financeira

Ação/Subtítulo	Lei	Despesa Autorizada	Empenhado	Liquidado
3467 - AQUISIÇÃO DE EQUIPAMENTOS	0	298200,0	298200,0	298200,0
0016 - AQUISIÇÃO DE EQUIPAMENTOS - DISTRITO FEDERAL	0	298200,0	298200,0	298200,0



TOTAL - 6217 - SEGURANÇA PARA TODOS	0,00	298200,00	298200,00	298200,00
--	-------------	------------------	------------------	------------------

Ação 3467.0016 – Aquisição de Equipamentos

- Aquisição de Coletes Balísticos (3467.0016)

Foram adquiridos 250 coletes balísticos para atividades de policiamento e de rondas ostensivas e/ou preventivas nas estações, subestações retificadoras, complexos e anexos de extensão do METRÔ-DF. A recomposição desse equipamento proporciona proteção adicional aos nossos agentes, especialmente em situações de risco, permitindo que desempenhem suas funções com mais tranquilidade e confiança. Os coletes balísticos oferecem uma barreira eficaz contra ameaças físicas, garantindo segurança pessoal e, conseqüentemente, uma maior eficiência no atendimento das ocorrências. Essa aquisição foi custeada com recursos da Emenda Parlamentar Nº 04136.01 e com recursos próprios da Companhia.

8216 - MOBILIDADE URBANA - GESTÃO E MANUTENÇÃO

Execução Orçamentária e Financeira

Ação/Subtítulo	Lei	Despesa Autorizada	Empenhado	Liquidado
3983 - CONTRATAÇÃO DE CONSULTORIAS E AUDITORIAS	1000000,0	110000,0	78250,0	78250,0
0004 - CONTRATAÇÃO DE CONSULTORIAS E AUDITORIAS - METRÔ - ÁGUAS CLARAS	1000000,0	110000,0	78250,0	78250,0
8502 - ADMINISTRAÇÃO DE PESSOAL	245008001,0	295977736,00	291792628,08	287256690,73
6139 - ADMINISTRAÇÃO DE PESSOAL-METRÔ-DISTRITO FEDERAL	245008001,0	295977736,00	291792628,08	287256690,73
8504 - CONCESSÃO DE BENEFÍCIOS A SERVIDORES	30791861,0	32117141,00	31794630,69	31342550,17
6138 - CONCESSÃO DE BENEFÍCIOS A SERVIDORES-METRÔ- ÁGUAS CLARAS	30791861,0	32117141,00	31794630,69	31342550,17
8517 - MANUTENÇÃO DE SERVIÇOS ADMINISTRATIVOS GERAIS	9250000,0	11187821,00	10803052,57	10240826,52
6137 - MANUTENÇÃO DE SERVIÇOS ADMINISTRATIVOS GERAIS-METRÔ- ÁGUAS CLARAS	9250000,0	11187821,00	10803052,57	10240826,52
1471 - MODERNIZAÇÃO DE SISTEMA DE INFORMAÇÃO	2300000,0	0,0	0	0
2497 - MODERNIZAÇÃO DE SISTEMA DE INFORMAÇÃO-METRÔ- ÁGUAS CLARAS	2300000,0	0,0	0	0
2557 - GESTÃO DA INFORMAÇÃO E DOS SISTEMAS DE TECNOLOGIA DA INFORMAÇÃO	3030000,0	14560000,00	14044637,17	8856641,57
2577 - GESTÃO DA INFORMAÇÃO E DOS SISTEMAS DE TECNOLOGIA DA INFORMAÇÃO-METRÔ-DISTRITO FEDERAL	3030000,0	14560000,00	14044637,17	8856641,57
4088 - CAPACITAÇÃO DE SERVIDORES	100000,0	10000,0	0	0



0020 - CAPACITAÇÃO DE SERVIDORES-METRÔ-DISTRITO FEDERAL	100000,0	10000,0	0	0
8505 - PUBLICIDADE E PROPAGANDA	565000,0	165000,0	87555,84	81555,84
0010 - PUBLICIDADE E PROPAGANDA - DISTRITO FEDERAL	165000,0	165000,0	87555,84	81555,84
6131 - PUBLICIDADE E PROPAGANDA-PUBLICIDADE INSTITUCIONAL - METRÔ- ÁGUAS CLARAS	400000,0	0,0	0,0	0
2396 - CONSERVAÇÃO DAS ESTRUTURAS FÍSICAS DE EDIFICAÇÕES PÚBLICAS	10800000,0	13500000,0	11401613,46	9946979,43
5286 - CONSERVAÇÃO DAS ESTRUTURAS FÍSICAS DE EDIFICAÇÕES PÚBLICAS-METRÔ-DISTRITO FEDERAL	10800000,0	13500000,0	11401613,46	9946979,43
3903 - REFORMA DE PRÉDIOS E PRÓPRIOS	105000,0	105000,0	0	0
0070 - REFORMA DE PRÉDIOS E PRÓPRIOS-- ÁGUAS CLARAS	105000,0	105000,0	0	0
TOTAL - 8216 - MOBILIDADE URBANA - GESTÃO E MANUTENÇÃO	302949862,00	367732698,00	360002367,81	347803494,26

Ação 3983 - Contratação de Consultorias e Auditorias

A execução dessa Ação, no decorrer de 2024, compreendeu serviços de auditoria independente com execução dos trabalhos de análise, de revisão e de emissão de relatórios e pareceres sobre as Demonstrações Financeiras do METRÔ-DF referentes ao exercício de 2023, conforme as práticas contábeis adotadas no Brasil e com as Normas Internacionais de Contabilidade (IFRS). A execução física do projeto foi de 100%.

Ação 8502 - Administração de Pessoal e 8504 – Concessão de Benefícios

O METRÔ-DF concedeu reajuste salarial no percentual de 6% em abril de 2024 devido à Celebração do novo Acordo Coletivo - Data-Base Intermediária 2024. Tal aumento se estendeu às funções gratificadas e empregos em comissão.

2557– Gestão da Informação e dos Sistemas de Tecnologia da Informação- METRÔ-DF

No exercício de 2024, foram continuados os contratos de natureza contínua referentes à contratação de software para escrituração e geração de obrigações acessórias eletrônicas e digitais, segurança cibernética, serviços de impressão, Sistema de Engenharia da Manutenção ENGE MAN, solução de gerenciamento de acesso lógico privilegiado e outros.

Tal atividade abrangeu 02 novas entregas no exercício de 2024, são elas:

Contrato: 015/2024 - Fornecimento de subscrições de software para Auditoria e Governança de ambiente de diretórios de usuários, servidores de arquivos, monitoramento e prevenção de ameaças internas, identificação e classificação de informações sensíveis com suporte técnico e atualizações de versões e serviços correlatos, provendo ao METRÔ-DF o aumento da segurança em seu ambiente computacional. Implementado desde maio/2024.

Contrato: 075/2024 - Prestação de serviços técnicos especializados para o ambiente de TI, incluindo serviços de instalação, de configuração e de gerenciamento de serviços de armazenamento remoto de objetos. Tal contratação referiu-se à aquisição de Software em dezembro/2024.



Destaca-se que as duas contratações representaram 94% do total empenhado na Ação orçamentária. A primeira correspondeu a 57% e a segunda a 37%.

Ação 8505.0010 – Publicidade e Propaganda - Publicidade Legal

O desembolso financeiro na Ação 8505 foi destinado apenas à cobertura de publicações legais nos Diários Oficiais do DF e da União, tais como avisos de licitação, extratos de contratos e aditivos, edital de convocação e outras publicidades de caráter legal. Em 2024, foram registradas 421 peças de publicidade obrigatória (DOU e DODF).

Ação 2396 - Conservação das Estruturas Físicas de Edificações Públicas

A Companhia elaborou o planejamento das contratações necessárias, como também realizou as atividades de manutenção preventiva e corretiva do METRÔ-DF. Em relação a essa última, foram executadas ações que mitigaram inundações, vazamentos, infiltrações, além de ações voltadas a melhorias da acessibilidade, iluminação, com a implantação e atualização de sistemas e componentes proporcionando mais conforto aos usuários e empregados (tais atividades terão continuidade em 2025). Em 2024, mereceram destaque as seguintes entregas: 1 - revitalização da passarela de Ceilândia Terminal; 2 - remanejamento dos Paraciclos em todas as estações da Companhia, à exceção de REL (Estação do Relógio) e CTL (Estação Central), 3- impermeabilização do telhado da estação SHP (Estação Shopping); 4- recuperação do muro da Estação 112 SUL e ajustes nos parâmetros de acessibilidade do eixo L (Retirada da Terra que pressionava o muro, Adicionamento de Estacas no solo, Correção do alinhamento do muro, Transformação das rampas de acesso, ajustamento dos parâmetros de acessibilidade).

Ademais, foram adquiridas 17 novas bombas de recalque, instaladas nas Estações da Companhia.

Programação Orçamentária Não Executada

Ação 4088 - Capacitação de Servidores Área Meio

O METRÔ-DF, assim como capacita os empregados da área fim, também promove o treinamento dos colaboradores da área meio. Entretanto, os treinamentos no exercício de 2024 não representaram dispêndio financeiro para a Companhia. As capacitações foram viabilizadas por meio do Termo de Cooperação Técnica SENAI, pela Plataforma Moodle e Outras formas de capacitação.

Como pode ser verificado na tabela abaixo, a maioria das capacitações foram via plataforma Moodle, sem dispêndio financeiro por parte da Companhia.

Meios de Capacitação	Nº de cursos ofertados*	Capacitações**
Termo de Cooperação SENAI-DF	5	25
Contratos e Empenhos	-	-
EGOV		
SEST - SENAT		
Plataforma Moodle	5	228
Outros	6	53
TOTAL	16	306

*Número de cursos ofertados: Número de treinamentos/cursos ofertados aos empregados do METRÔ-DF, viabilizados pelos diferentes meios de capacitação.

**Capacitações (participações em cursos): Número de vezes que os empregados do METRÔ-DF foram capacitados/treinados, sendo que um mesmo empregado pode ter participado de mais de um curso no período.



Com foco no desenvolvimento e profissionalização de seus gestores, o METRÔ-DF realizou diversas atividades voltadas para o crescimento pessoal e profissional e a promoção da saúde e bem-estar de seus funcionários. Também foram realizadas atividades voltadas ao público externo, destacando-se os seguintes: 1 - Projeto de "Educação nos trilhos" (Termo de Cooperação Técnica entre o METRÔ-DF e a Secretaria de Estado de Educação do Distrito Federal – SEEDF), que objetiva atender aos estudantes da Rede Pública de Ensino do Distrito Federal, regularmente matriculados nos anos iniciais do ensino fundamental, preferencialmente das unidades escolares localizadas nas proximidades das estações do METRÔ-DF e das unidades de ensino especial e/ou inclusivas, sendo estas, sem limite de idade. O objetivo de tal projeto é ensinar sobre o funcionamento e regras de utilização do METRÔ-DF. Em 2024, foi observada a participação de 353 estudantes; 2- Visitas Técnicas Individuais: voltadas para instituições de ensino superior e escolas técnicas que costumam solicitar visitas ao Complexo de Administração e Operação – CAO (Centro de Controle Operacional - CCO) do METRÔ-DF. Nessas visitas é apresentado o funcionamento da Operação do METRÔ-DF. No ano de 2024, houve a participação de 486 estudantes.

Ação 1471 - Modernização do Sistema de Informação

A princípio, a dotação inicial constante dessa Ação seria para aquisição de equipamentos (computadores, monitores, scanners, plotter, impressora 3D, notebooks, projetores dentre outros), todavia o METRÔ-DF priorizou outras contratações. Ademais, registra-se o baixo efetivo de colaboradores para análise dos processos de contratação.

Necessária a suplementação orçamentária com Fonte de Recursos do GDF para o andamento do processo de aquisição dos servidores de T.I. O recurso aportado inicialmente na LOA foi cancelado pela SEEC para atender demandas de outras unidades orçamentárias.

Ação 8505.6131 – Publicidade e Propaganda Institucional

No exercício de 2021 foi encerrado o contrato de publicidade e propaganda. Em 2022, devido às restrições impostas pelo período eleitoral, o METRÔ-DF não concretizou a licitação para contratação de agências de publicidade. Em relação ao exercício de 2023, a Cia. apenas iniciou o processo interno de licitação para a referida contratação, o qual finalizou o ano de 2024 na fase pré – edital.

3. INFORMAÇÕES COMPLEMENTARES

Realizações extraordinárias.

Ao longo do exercício de 2024, foram realizadas diversas entregas, entre elas destacam-se as ações preventivas e corretivas focadas no bom desempenho da manutenção do sistema metroferroviário, a fim de assegurar a integridade do sistema, a segurança e a satisfação dos usuários. Neste viés, listamos abaixo as principais atividades:

- Migração para novo Sistema de Vendas ATLAS – RDV: Desde o dia 12/01/2024, todas as estações passaram a realizar as vendas/recargas na nova versão da POS AtlasPOS V10.0.105. Essa versão passou por atualizações, ao longo do ano, com melhorias tais como



Atalho de venda rápida para QRCode; Opção de impressão do comprovante de fechamento de caixa e diversas correções.

- **Eficiência Energética:** Foi concluída a última etapa do projeto de Eficiência Energética relativo à chamada pública nº 001/2022 da NEOENERGIA BRASÍLIA, celebrado por meio do Termo de Cooperação Técnica NEOENERGIA DISTRIBUIÇÃO BRASÍLIA S.A, de 2023. Por meio desse termo, realizou-se a troca de lâmpadas fluorescentes, refletores de vapor de sódio e luminárias públicas de vapor de sódio ou vapor metálico por equipamentos com tecnologia LED, as quais são mais eficientes.

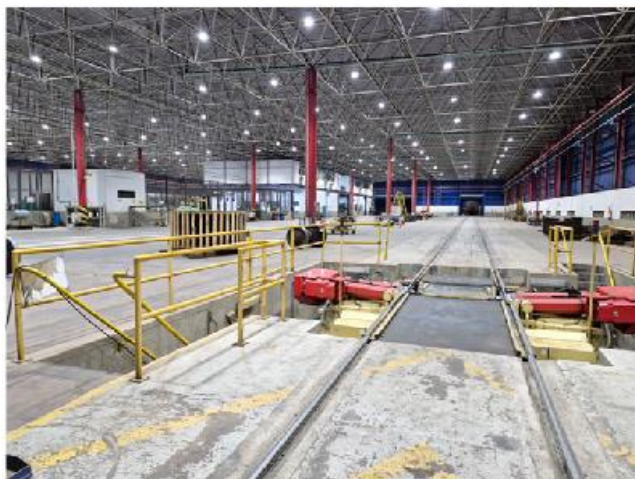

Galpão da Manutenção METRÔ-DF

- **Aquisições que impactaram diretamente o usuário e a operação dos Sistema Metroviário proporcionando maior conforto e segurança para usuários e funcionários:**

- Alças pega-mão para os trens da Companhia: A contratação foi efetivada com recursos da Emenda Parlamentar Nº 04031.01;
- Coletes balísticos para atividades de policiamento e de rondas ostensivas e preventivas: Essa aquisição foi custeada com os valores disponibilizados pela Emenda Parlamentar Nº 04136.01 e com recursos próprios da Companhia;
- Solução de infraestrutura de sinalização digital (Painéis de LED) para as estações do METRÔ-DF: Essa aquisição foi efetivada com recursos da Emenda Parlamentar Nº 04105.01;
- Viaturas para uso do Corpo de Segurança Operacional do METRÔ-DF: Essa aquisição foi custeada por meio da Emenda Parlamentar Nº 04073.01 e com recursos próprios da Companhia;
- Câmeras de corpo Dock Station para o corpo de segurança operacional do METRÔ-DF: Aquisição com recursos próprios da Companhia.

No quesito financeiro, no exercício de 2024, o METRÔ-DF obteve uma receita total de R\$ 192,55 milhões, sendo 97% (noventa e sete por cento) de receitas tarifárias e 3% (três por cento) de receitas extratarifárias, conforme tabela abaixo:

Receitas	2020	%	2021	%	2022	%	2023	%	2024	%
Receita Tarifária	R\$ 110.162.560	97%	R\$ 115.162.453	96%	R\$ 181.814.883	98%	R\$ 195.536.635	98%	R\$ 187.041.040	97%
Receita Extratarifária	R\$ 3.919.015	3%	R\$ 4.545.556	4%	R\$ 4.615.386	2%	R\$ 5.005.923	2%	R\$ 5.516.342	3%
Totais	R\$ 114.081.575	100%	R\$ 119.708.009	100%	R\$ 186.430.269	100%	R\$ 200.542.558	100%	R\$ 192.557.382	100%



A luz das informações apresentadas, comparando-se ao ano anterior, pode-se observar uma redução do faturamento total de cerca de 4% (quatro por cento), que passou de R\$ 200.542.558 (duzentos milhões, quinhentos e quarenta e dois mil quinhentos e cinquenta e oito reais) para R\$ 192.557.382 (cento e noventa e dois milhões, quinhentos e cinquenta e sete mil trezentos e oitenta e dois reais).

Esse cenário decorre do decréscimo das receitas tarifárias de 4,34% (quatro vírgula trinta e quatro por cento), que de 2023 para 2024 diminuíram de R\$ 195.536.635 (cento e noventa e cinco milhões, quinhentos e trinta e seis mil seiscentos e trinta e cinco reais) para R\$ 187.041.040 (cento e oitenta e sete milhões, quarenta e um mil quarenta reais), em que pese ter ocorrido a expansão das receitas extratarifárias de R\$ 5.005.923 (cinco milhões, cinco mil novecentos e vinte e três reais) para R\$ 5.516.342 (cinco milhões, quinhentos e dezesseis mil trezentos e quarenta e dois reais), ou seja, um crescimento na ordem de 10,20% (dez vírgula vinte por cento), consoante gráficos a seguir:

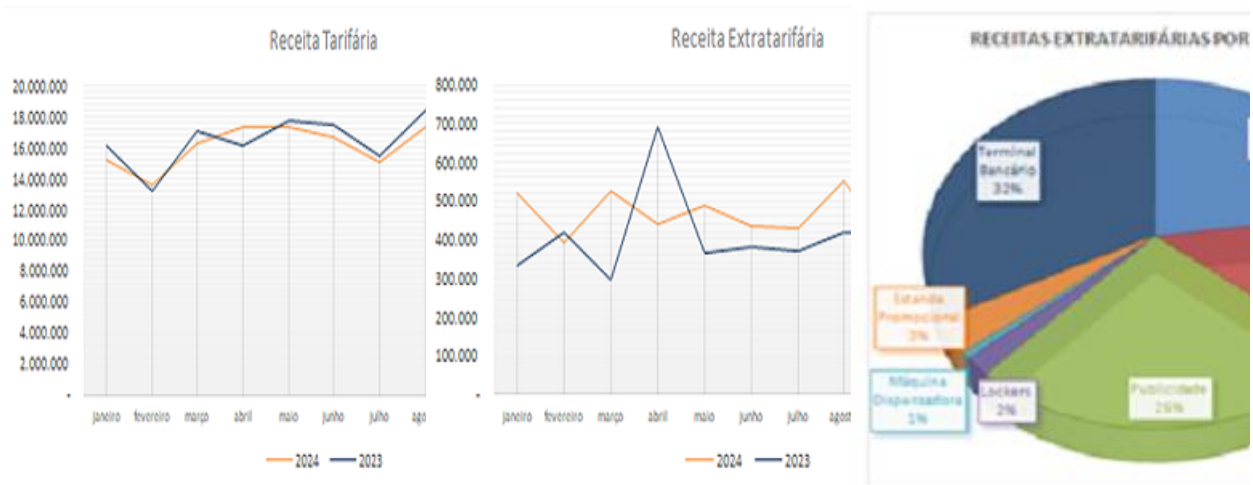

No âmbito das receitas extratarifárias, a variação positiva foi resultado de medidas tais como a atualização de tabela de preços dos produtos e implantação de novos produtos de mídia digital e envelopamento de bloqueios (catracas).





Faturamento x Arrecadação x LOA 2024

No exercício de 2024, o METRÔ-DF teve o faturamento total de R\$ 192,55 milhões, enquanto obteve uma arrecadação de R\$ 177,31 milhões, equivalente a 92% (noventa e dois por cento) das receitas obtidas. Esse desequilíbrio entre faturamento e arrecadação decorre principalmente de débitos vencidos do extinto Transporte Urbano do Distrito Federal (DFTrans) e da Secretaria de Estado de Transporte e Mobilidade do Distrito Federal (SEMOB) com esta Companhia, impactando diretamente na gestão do fluxo de caixa.

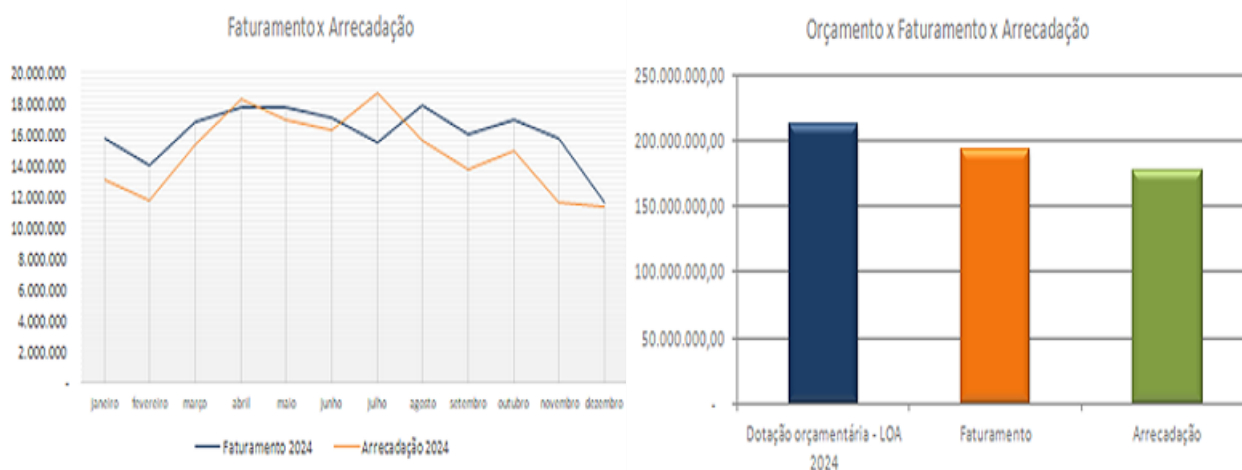

Débitos da SEMOB e do extinto DFTrans junto ao METRÔ-DF

Os débitos correspondentes ao período de 2012 a 2024 do DFTrans e da SEMOB com esta Companhia totalizam R\$ 109,85 milhões, o que representa um aumento de 14,7% (quatorze vírgula sete por cento) em relação ao ano de 2023, quando esse débito era de R\$ 95,8 milhões. A quitação desses débitos por parte da SEMOB/DFTrans contribuiria para melhorar o cenário orçamentário e financeiro do METRÔ-DF, de modo a reduzir a dependência financeira da Companhia em relação ao Governo do Distrito Federal (GDF). É importante destacar que, em 2019, o DFTrans foi extinto pela Lei n.º 6.334/2019, publicada no dia 22/07/2019 no Diário Oficial do Distrito Federal (DODF), passando suas competências e atribuições para a SEMOB.

Os repasses devidos pela SEMOB/DFTrans são oriundos, principalmente, dos subsídios de transportes de usuários que se enquadram como Passe Livre Estudantil (PLE) e Portadores de Necessidades Especiais (PNE), os quais totalizam o montante de R\$ 94.471.436,43 (noventa e quatro milhões, quatrocentos e setenta e um mil quatrocentos e trinta e seis reais e quarenta e três centavos), equivalente a cerca de 86% (oitenta e seis por cento) do total do débito em aberto. Cumpre ressaltar que, desse montante, R\$ 10.209.997,00 (dez milhões, duzentos e nove mil novecentos e noventa e sete reais) refere-se ao DFTRANS e R\$ 84.261.439,43 (oitenta e quatro milhões, duzentos e sessenta e um mil quatrocentos e trinta e nove reais e quarenta e três centavos) refere-se à SEMOB, de acordo com a tabela a seguir:



PENDÊNCIAS DE REPASSES DO DFTRANS E SEMOB								
DFTRANS	2012/2018	2019	2020	2021	2022	2023	2024	TOTAL
VT	10.141.101,86	-	-	-	-	-	-	10.141.101,86
Cidadão	2.255.215,93	-	-	-	-	-	-	2.255.215,93
PLE	6.354.088,00	2.004.365,00	-	-	-	-	-	8.358.453,00
PNE	1.147.914,00	703.630,00	-	-	-	-	-	1.851.544,00
Cartão Flex	30.360,00	-	-	-	-	-	-	30.360,00
Retenção Indevida	2.956.148,67	-	-	-	-	-	-	2.956.148,67
Total DFTRANS	22.884.828,46	2.707.995,00	-	-	-	-	-	25.592.823,46
SEMOB	2012/2018	2019	2020	2021	2022	2023	2024	TOTAL
VT	-	-	-	-	-	-	-	-
Cidadão	-	-	-	1.000,28	-	-	-	1.000,28
EMV Contact	-	-	-	-	-	-	-	-
PLE	-	17.395.667,20	3.153.946,50	1.880.340,00	12.897.027,00	18.001.057,63	13.237.099,80	66.565.138,13
PNE	-	763.478,50	8.357.422,00	3.000.004,50	2.986.923,50	1.769.114,00	819.358,80	17.696.301,30
IDOSO	-	-	-	-	-	-	-	-
Total SEMOB	-	18.159.145,70	11.511.368,50	4.881.344,78	15.883.950,50	19.770.171,63	14.056.458,60	84.262.439,71
Total Geral	22.884.828,46	20.867.140,70	11.511.368,50	4.881.344,78	15.883.950,50	19.770.171,63	14.056.458,60	109.855.263,17

4. DIAGNÓSTICO DO DESENVOLVIMENTO DA UNIDADE

Análise das realizações, dificuldades encontradas e perspectivas para o próximo exercício.

Análise das realizações e dificuldades encontradas

O ano de 2024 foi de grandes desafios para o METRÔ-DF. No âmbito das receitas tarifárias, apesar da discreta redução de 0,95% (zero vírgula noventa e cinco por cento) na quantidade de usuários transportados, houve uma redução do faturamento tarifário de 4,34% (quatro vírgula trinta e quatro por cento) em relação ao exercício de 2023.

No tocante às receitas extratarifárias, elas aumentaram 10,20% (dez vírgula vinte por cento) de 2023 para 2024, sendo o maior faturamento dos últimos 8 (oito) anos. Todavia é relevante destacar que as receitas extratarifárias, como demonstrado na seção anterior, representaram cerca de 3% do faturamento da Companhia. Essas receitas podem ser divididas em 4 (quatro) grandes grupos, quais sejam: terminais bancários, publicidade, lojas e quiosques, responsáveis por 32% (trinta e dois por cento), 26% (vinte e seis por cento), 23% (vinte e três por cento) e 13% (treze por cento) do faturamento, respectivamente, sendo os demais 6% (seis por cento) do faturamento distribuídos pelos demais produtos.

Além dessa expansão nas receitas extratarifárias em termos financeiros, também houve um avanço na quantidade de vendas realizadas no exercício. Comparando-se os anos de 2023 e 2024, pode-se constatar que em 2024 o METRÔ-DF obteve uma quantidade de vendas superior em 40,94% (quarenta vírgula noventa e quatro por cento) em relação ao ano de 2023, conforme levantamento da Superintendência Comercial (SCO) constante no Processo SEI n.º 00097-00011385/2024-01.

No ano de 2024, dentre os diversos produtos comercializados pela área comercial (lojas, quiosques, terminais bancários, publicidades, máquinas dispensadoras etc.), merece destaque o avanço do faturamento com publicidades (mídia estática, mídia digital, adesivamento externo de trens, dentre outros), que já ultrapassou a receita total obtida no ano anterior com aquele produto em 224% (duzentos e vinte e quatro por cento).

Os produtos comercializados nas estações, além de trazer receitas, proporcionam aos usuários acesso a uma série de serviços de conveniências, tais como terminais bancários, máquinas dispensadoras de alimentos, quiosques de vendas de produtos, lockers (armários inteligentes) para entrega e retirada de produtos adquiridos pela internet, dentre outros.

Ademais, os usuários ainda podem ter acesso a serviços públicos, tais como a Farmácia Ambulatorial Especializada da Asa Sul (antiga Farmácia de Alto Custo), o Centro Especializado de Atendimento à Mulher (CEAM), o Núcleo de Órtese e Prótese e os Postos de Atendimento do BRB Mobilidade e da CAESB. Todos esses serviços contribuem para proporcionar uma maior satisfação daqueles usuários com os serviços prestados por esta Companhia.

Também vale frisar as publicidades para a comemoração do Dia da Mulher, com a campanha "DIA INTERNACIONAL DA MULHER - IGUALDADE DE DIREITOS", a realização dos projetos da campanha de combate à dengue, promovida pela Secretaria de Estado de Comunicação do



Distrito Federal (SECOM), e da campanha contra a violência infantil, organizada pela Secretaria de Turismo do Distrito Federal (SETUR). Tais publicidades, em que pese não tenha havido a auferição de receitas, são importantes para a valorização e a maior procura pelos espaços comerciais da Companhia, além de estarem alinhadas à visão, à missão e aos valores constantes no Planejamento Estratégico, no que diz respeito ao METRÔ-DF ser reconhecido pelo relacionamento com a sociedade e pela responsabilidade socioambiental.

É importante destacar que os valores disponibilizados na LOA 2024 foram aquém das necessidades apontadas em levantamento realizado pelas áreas da Companhia. No decorrer do exercício, foram enviadas algumas demandas à Secretaria de Estado de Economia - SEEC com o intuito de obter cobertura orçamentária de aditamentos, de repactuações e de novas contratações essenciais à Manutenção do Sistema Metroviário, no entanto, a maioria dos processos retornou com o pedido de indicação de Fonte de Recursos da própria unidade para cobertura das demandas.

Ainda na esfera orçamentária/financeira, enfatiza-se o débito histórico da Secretaria de Transportes e Mobilidade - SEMOB/DFTRANS com esta Companhia, o qual totalizou R\$ 109,85 milhões em 2024, em que pese o decréscimo de 29% em relação ao ano de 2023, quando essa dívida foi de R\$ 19.770.171,63 (dezenove milhões, setecentos e setenta mil, cento e setenta e um reais e sessenta e três centavos). O repasse financeiro desses recursos amenizaria o déficit orçamentário/financeiro do METRÔ-DF, além de reduzir a dependência dos recursos do tesouro do GDF. As pendências da SEMOB/DFTRANS podem ser acompanhadas por meio do Processo SEI nº 00097-00003250/2019-05.

Outra dificuldade encontrada, considerando-se o campo operacional, refere-se ao déficit de pessoal nas estações metroviárias, com reflexo na segurança, na qualidade do serviço prestado e na arrecadação. Apresenta-se, no quadro abaixo, o impacto em números de cancelas abertas (número de pessoas que passaram sem pagar passagem), as quais ocasionaram perda de arrecadação:

Aberturas de Cancelas - Déficit de empregados - 2024

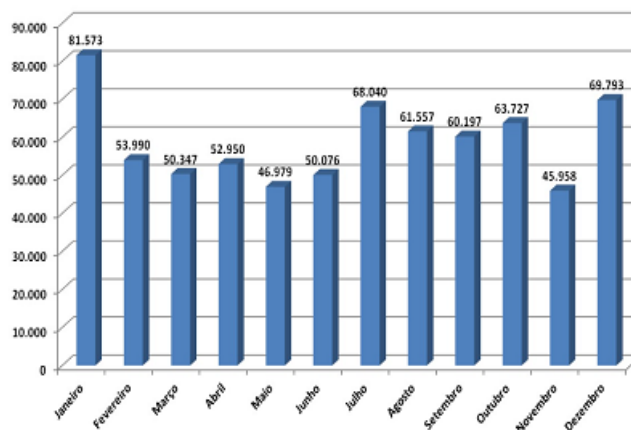

Número de Cancelas abertas por mês

Outro fator que acarreta a abertura das cancelas são as falhas nos equipamentos de bilhetagem, as quais são ocasionadas pelas atualizações, pelas implementações e pelas inconsistências do sistema de bilhetagem fornecido pelo BRB/Transdata. Essas falhas, em parte, ocasionam diversas horas de aberturas de cancelas por gerarem impossibilidade de cobrança de tarifa.



Abertura de Cancelas - Falhas em Equipamentos

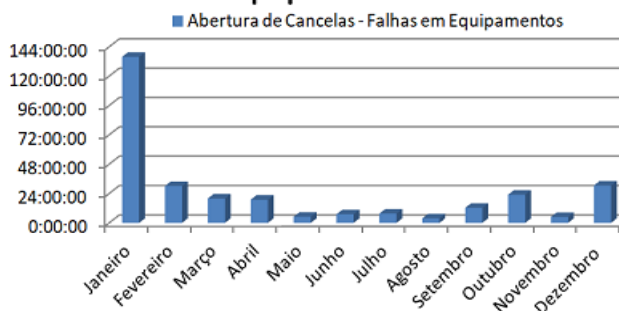

Quantitativo de horas que as cancelas permaneceram abertas devido a falhas de equipamentos.

Aberturas de Cancelas - Falhas em Equipamentos - 2024

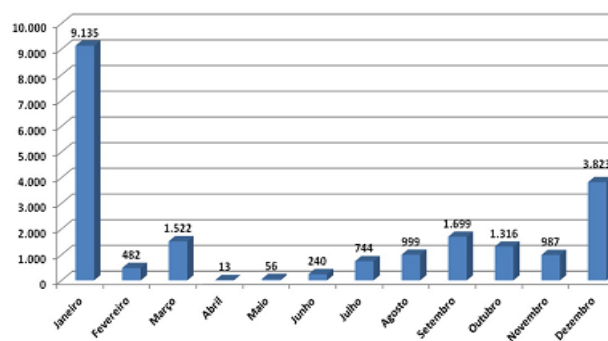

Nº de cancelas abertas devido a falhas nos equipamentos

O déficit de pessoal também afetou a capacidade de análise dos projetos e dos contratos da área técnica. Tal dificuldade somou-se à falta de ferramentas tecnológicas para a execução das atividades. Na direção de amenizar essa deficiência, destaca-se a contratação, em 2024, de ferramenta BIM (Building Information Modeling), que trata de um processo metodológico, o qual envolve várias ferramentas, tecnologias e contratos para a geração e gestão de representações digitais das características físicas e funcionais de construções. A previsão de início da execução dessa ferramenta é 2025.

Ante o exposto, há perspectivas de aumento das receitas tarifárias e extrarifárias do METRÔ-DF no exercício de 2025, de modo a reduzir sua dependência financeira em relação ao Governo do Distrito Federal, todavia permanece a importância do monitoramento contínuo e da gestão da Companhia em relação ao planejamento e à priorização do gasto, a fim de buscar a sustentabilidade dos negócios e de prestar serviços de transporte metroviário de passageiros cada vez mais eficientes e seguros.

A Lei Orçamentária (LOA) 2025 do METRÔ-DF prevê dotação inicial para investimento no montante de R\$ 138,32 milhões, o qual é insuficiente para suprir a totalidade dos projetos almejados pela Companhia. Dessa forma, serão realizadas tratativas junto à Secretaria de Estado de Economia (SEEC) no intuito de ampliar o montante desses recursos. Abaixo, são destacados os principais empreendimentos que objetivam ampliar e aperfeiçoar os serviços metroviários:

- Continuidade do projeto de Ampliação da Linha 1 - Samambaia: Conclusão dos projetos executivos e início das obras das obras civis das estações nº 35 e nº 36, subestação retificadora 63 e implantação dos sistemas fixos referentes à expansão da Linha 1 no trecho SAMAMBAIA.
- Continuar o projeto de Modernização do Sistema de Energia da Linha 1: Prosseguimento da execução das obras de modernização do Sistema de Energia do Metrô-DF e implantação de painel de entrada de energia em Hípica SR 5.
- Continuidade do projeto de adequação da acessibilidade nas estações do METRÔ-DF: Finalização da execução das obras, promovendo o atendimento prioritário a pessoas com deficiência, aos idosos, às gestantes e às lactantes acompanhadas de crianças de colo.
- Contratação da Ampliação da Linha 1 - Ceilândia: Finalizar a licitação e contratar empresa responsável pelos projetos e obras de cerca de 2,3Km de extensão, 02 estações com área total construída de 7.000 m² e 9 viadutos, bem como também os respectivos sistemas fixos (Energia, Telecomunicações, Sonorização, Transmissão de Dados, etc.). O projeto básico foi aprovado. Iniciado os trâmites para obtenção da Licença prévia de instalação.
- Execução das obras de Construção de estacionamento na área norte da Estação Estrada Parque - EPQ e no Pátio Asa Sul: Executar todas as obras de construção dos



estacionamentos, visando propiciar melhor acesso e comodidade para os usuários do Sistema Metroviário.

- Contratação de Estudos e Projetos para Implantar a Linha 2 do METRÔ: Contratação de empresa para realizar estudos que objetivam a implantação de nova linha ligando as regiões administrativas do Gama, Santa Maria, Riacho Fundo, Recanto das Emas, Núcleo Bandeirante, Candangolândia, Cruzeiro, à Rodoviária do Plano Piloto e Esplanada dos Ministérios, com traçado a ser definido nos primeiros meses de Governo. Em 18/12/2024 foi publicado o Procedimento Ordinário de Licitação nº 08/2024 – METRÔ- DF.
- Contratação de empresas especializada para construção de Passarela – Samambaia: Contratar empresa responsável pela substituição da passarela na QR110 de Samambaia.
- Contratação de empresa especializada para a adequação de medidores: Contratação dos estudos e projetos básicos e executivos para Implantação de rede elétrica de alimentação de 138kV e remanejamento dos medidores do local atual para o METRÔ. Atualmente, o Procedimento Ordinário de Licitação encontra-se suspenso por determinação do Tribunal de Contas do Distrito Federal – TCDF. O Metrô está realizando as adequações/justificativas apontadas pelo TCDF visando à continuidade do processo de contratação.
- Deflagração de procedimento licitatório para a Modernização do Sistema de Sinalização e Controle: Objetiva-se modernizar o Sistema de Sinalização e Controle, tanto o novo trecho Samambaia, quanto para o trecho existente e as futuras expansões para Ceilândia e Samambaia. Está em fase de elaboração do Termo de Referência para iniciar o processo licitatório.
- Deflagração de procedimento licitatório para a Reforma das Bilheterias: Deflagrar nova licitação e iniciar as obras de adequação das condições de trabalho dos empregados das bilheterias em atendimento a NR17 – Ergonomia e para garantir um melhor atendimento aos usuários.
- Deflagração de procedimento licitatório para o projeto de Conforto térmico do almoxarifado: Finalizar a documentação técnica para licitar e contratar empresa responsável pelas adequações necessárias, visando atendimento do programa de gerenciamento de riscos - PGR da Companhia.
- Deflagrar o procedimento licitatório para a atualização da comunicação visual das estações e iniciar as atividades pertinentes.
- Deflagrar o procedimento licitatório para a conclusão da Estação Onoyama: Finalizar a revisão do projeto de Engenharia, licitar e contratar a empresa responsável pelas obras de conclusão da estação.
- Deflagrar o procedimento licitatório para ligação definitiva entre a subestação da Neoenergia e as Estações 106 Sul e 110 Sul: Deflagrar o procedimento licitatório e execução das obras para fornecimento de energia nas lojas das passarelas das estações.
- Deflagração de procedimento licitatório para aquisição de trens: A aquisição de 15 trens compostos por 4 carros cada encontra-se em fase de elaboração de Termo de Referência. Proposta cadastrada no Novo PAC Seleções e encontra-se habilitada.
- Deflagrar o procedimento licitatório para a estacionamento da Estação Shopping: Licitar e contratar empresa responsável pela construção de estacionamento amplo para usuários do sistema.
- Adesão do METRÔ-DF ao Programa Brasileiro GHG Protocol – Ciclo 2025 (“Programa GHG”): Tal programa é gerido pelo Centro de Estudos em Sustentabilidade da Fundação Getúlio Vargas (FGV), por meio de contratação direta por inexigibilidade de licitação, para fins de Inventário de Emissões de Gases de Efeito Estufa da Companhia.



27101 - SECRETARIA DE ESTADO DE TURISMO DO DISTRITO FEDERAL

1. HISTÓRICO DA CRIAÇÃO E COMPETÊNCIAS

Legislação Atualizada e Síntese das Competências

A Secretaria de Estado de Turismo do Distrito Federal – SETUR/DF, órgão de direção superior, diretamente subordinado ao Governador do Distrito Federal, possui as seguintes competências:

- I - definir e coordenar políticas, diretrizes e ações da atividade turística, objetivando sua expansão, a melhoria da qualidade de vida das comunidades, a geração de emprego e renda e a divulgação do potencial turístico do Distrito Federal;
- II - formular, coordenar e supervisionar a execução da Política de Turismo do Distrito Federal;
- III - propor planos, programas, projetos e ações relacionados com o apoio e o incentivo à atividade turística;
- IV - zelar pelo bom funcionamento do Conselho de Desenvolvimento do Turismo do Distrito Federal – CONDETUR/DF;
- V - participar da elaboração e da divulgação do calendário oficial de eventos do DF;
- VI - planejar, promover, monitorar e avaliar o desenvolvimento do turismo no DF;
- VII - promover e divulgar os produtos e serviços turísticos do DF;
- VIII - celebrar contratos, convênios, acordos, ajustes e outros instrumentos com entidades de direito público e privado, nacionais e estrangeiras, de cunho turístico, para realização de seus objetivos;
- IX - propor normas relacionadas ao estímulo e ao desenvolvimento do turismo, no âmbito da sua competência;
- X - exercer a supervisão das atividades dos órgãos e das entidades da sua área de competência;
- XI - promover parcerias e estimular a interação entre os órgãos da Administração Federal e do Distrito Federal para o desenvolvimento de programas e projetos de interesse da atividade turística;
- XII - zelar pela correta prestação de serviços das empresas envolvidas na atividade turística; e
- XIII - exercer outras atividades correlatas.

No rol de competências da SETUR/DF, em seu item IV, acima citado, está mencionada a responsabilidade de “zelar pelo bom funcionamento do Conselho de Desenvolvimento do Turismo do Distrito Federal – CONDETUR/DF”. O CONDETUR/DF, criado por meio do Decreto nº 31.733 de 27 de maio de 2010 que é vinculado à Secretaria como órgão superior de assessoramento. A missão do Conselho é de contribuir para o desenvolvimento do turismo sustentável, por meio da articulação dos setores governamental, empresarial e da sociedade civil organizada e da proposição, da análise, do monitoramento e da validação de planos e projetos consoantes com a Política de Turismo do Distrito Federal. O Regimento Interno foi normatizado pelo Decreto nº 35.053 de 31/12/2013, publicado pelo DODF nº 6, de 09/01/2014. A Secretaria é responsável também pela gestão do Fundo de Fomento à Indústria no Distrito Federal – FITUR, cuja Unidade Orçamentária é 27.901. A estrutura administrativa da Secretaria de Estado de Turismo do Distrito Federal - SETUR foi alterada por meio do Decreto nº 40.249, de 11 de novembro de 2019 e publicada no Diário Oficial de 12 de novembro de 2019.

FORÇA DE TRABALHO

Servidores	Atividade-Meio (Com cargo em comissão)	Atividade-Fim (Com cargo em comissão)	Atividade-Meio (Sem cargo em comissão)	Atividade-Fim (Sem cargo em comissão)	Total
Efetivos do GDF	0	2	7	2	11
Comissionados sem vínculo efetivo	44	46	0	0	90



Servidores	Atividade-Meio (Com cargo em comissão)	Atividade-Fim (Com cargo em comissão)	Atividade-Meio (Sem cargo em comissão)	Atividade-Fim (Sem cargo em comissão)	Total
Requisitados de órgãos do GDF	14	0	0	0	14
Requisitados de órgãos fora do GDF	1	0	0	0	1
Estagiários	0	0	4	4	8
Menor Aprendiz/Projeto Jovem Candango	0	0	0	0	0
Terceirizados (FUNAP)	0	0	5	1	6
Outros - especificar	0	0	0	0	0
Subtotal	59	48	16	7	130
(-) Cedidos para outros órgãos	0	0	5	0	5
Total Geral	59	48	11	7	125

Informa-se que em outubro de 2024 foi promovido o Curso Regime jurídico das parcerias celebradas entre a Administração Pública e as organizações da sociedade civil no âmbito do Distrito Federal – foco na Lei 13.019/2014 e no Decreto Distrital 37.843/2016. Tendo o publico-alvo os servidores que trabalham diretamente com esse assunto.

Até o presente momento não foram realizados nesta secretaria "Programas de Atenção à Saúde e Qualidade de Vida do Servidor".

A SETUR realizou, junto à Secretaria de Estado de Economia do DF, a nomeção de servidores da Carreira Analista em Políticas Públicas e Gestão Governamental, a fim de compor o quadro de pessoal deste órgão.

2. REALIZAÇÕES POR PROGRAMA

0001 - PROGRAMA DE OPERAÇÕES ESPECIAIS

Execução Orçamentária e Financeira

Ação/Subtítulo	Lei	Despesa Autorizada	Empenhado	Liquidado
9041 - CONVERSÃO DE LICENÇA PRÊMIO EM PECÚNIA - SERVIDOR INATIVO	250000,0	150000,00	94279,61	94279,61
0117 - CONVERSÃO DE LICENÇA PRÊMIO EM PECÚNIA--DISTRITO FEDERAL	250000,0	150000,00	94279,61	94279,61
9050 - RESSARCIMENTOS, INDENIZAÇÕES E RESTITUIÇÕES DE PESSOAL	500000,0	450000,00	422101,21	387101,21
0086 - RESSARCIMENTOS, INDENIZAÇÕES E RESTITUIÇÕES DE PESSOAL--DISTRITO FEDERAL	500000,0	450000,00	422101,21	387101,21
9093 - OUTROS RESSARCIMENTOS, INDENIZAÇÕES E RESTITUIÇÕES	550000,0	94289,00	94288,48	92587,40
0053 - OUTROS RESSARCIMENTOS, INDENIZAÇÕES E RESTITUIÇÕES--DISTRITO FEDERAL	550000,0	94289,00	94288,48	92587,40



9127 - CONVERSÃO DE LICENÇA PRÊMIO EM PECÚNIA - SERVIDOR ATIVO	110000,0	0,00	0	0
0006 - CONVERSÃO DE LICENÇA PRÊMIO EM PECÚNIA - SERVIDOR - DISTRITO FEDERAL	110000,0	0,00	0	0
TOTAL - 0001 - PROGRAMA DE OPERAÇÕES ESPECIAIS	1410000,00	694289,00	610669,30	573968,22

Programação Orçamentária Realizada:

Houve o pagamento relativo à conversão de licença-prêmio em pecúnia a duas servidoras aposentadas no âmbito da Secretaria de Estado de Turismo, em conformidade com o disposto no Decreto Distrital nº 40.208/2019.

As indenizações/restituições foram pagas mensalmente de acordo com os dados constantes nos relatórios mensais da folha de pagamento, totalizando a efetivação de 24 pagamentos desse tipo de despesa no final de 2024.

Houve pagamentos em OUTROS RESSARCIMENTOS, INDENIZAÇÕES E RESTITUIÇÕES, com Cessão não onerosa de espaços para atender Serviços de Atendimentos a Turistas e lojas de artesanatos.

Programação Orçamentária não Executada:

9127 - CONVERSÃO DE LICENÇA PRÊMIO EM PECÚNIA -SERVIDOR ATIVO:

- Não houve pagamento pois necessita aprovação/orientação por parte do Governo do DF.

6203 - GESTÃO PARA RESULTADOS

Execução Orçamentária e Financeira

Ação/Subtítulo	Lei	Despesa Autorizada	Empenhado	Liquidado
2619 - ATENÇÃO À SAÚDE E QUALIDADE DE VIDA	350000,0	0,00	0	0
0015 - ATENÇÃO À SAÚDE E QUALIDADE DE VIDA - DISTRITO FEDERAL	350000,0	0,00	0	0
TOTAL - 6203 - GESTÃO PARA RESULTADOS	350000,00	0,00	0,00	0,00

Programação Orçamentária não Executada:

Em 2024 não houve execução no programa 6203 - ATENÇÃO À SAÚDE E QUALIDADE DE VIDA.

6207 - DESENVOLVIMENTO ECONÔMICO

Execução Orçamentária e Financeira

Ação/Subtítulo	Lei	Despesa Autorizada	Empenhado	Liquidado
4089 - CAPACITAÇÃO DE PESSOAS	100000,0	0,00	0	0
0006 - CAPACITAÇÃO DE PESSOAS - DISTRITO FEDERAL	100000,0	0,00	0	0
1161 - CONSTRUÇÃO DE MUSEU	1000000,0	0,0	0	0
0001 - CONSTRUÇÃO DE MUSEU- DISTRITO FEDERAL	1000000,0	0,0	0	0
1564 - REFORMA DE UNIDADE DE ATENDIMENTO	1800000,0	1,00	0	0



GOVERNO DO DISTRITO FEDERAL
Secretaria de Estado de Economia
Secretaria Executiva de Finanças
Subsecretaria de Planejamento Governamental

0004 - REFORMA DE UNIDADE DE ATENDIMENTO - DISTRITO FEDERAL	1800000,0	1,00	0	0
1758 - REFORMA DE CENTRO DE ATENDIMENTO AO TURISTA	100000,0	0,00	0	0
0001 - REFORMA DE CENTRO DE ATENDIMENTO AO TURISTA - DISTRITO FEDERAL	100000,0	0,00	0	0
1968 - ELABORAÇÃO DE PROJETOS	200000,0	0,00	0	0
0012 - ELABORAÇÃO DE PROJETOS - DISTRITO FEDERAL	200000,0	0,00	0	0
3096 - CONSTRUÇÃO DE UNIDADE DE ATENDIMENTO	100000,0	0,00	0	0
0003 - CONSTRUÇÃO DE UNIDADE DE ATENDIMENTO - DISTRITO FEDERAL	100000,0	0,00	0	0
3213 - IMPLEMENTAÇÃO DE POLÍTICAS PÚBLICAS DE TURISMO	100000,0	0,00	0	0
0005 - IMPLEMENTAÇÃO DE POLÍTICAS PÚBLICAS DE TURISMO--DISTRITO FEDERAL	100000,0	0,00	0	0
3678 - REALIZAÇÃO DE EVENTOS	2500000,0	3450000,0	3449930,0	2449930,0
0174 - REALIZAÇÃO DE EVENTOS--DISTRITO FEDERAL	2500000,0	3450000,0	3449930,0	2449930,0
3854 - MODERNIZAÇÃO DE EQUIPAMENTOS TURÍSTICOS	700000,0	51600,00	51600,0	51600,0
0001 - Modernização de Equipamentos Turísticos--DISTRITO FEDERAL	700000,0	51600,00	51600,0	51600,0
3936 - REVITALIZAÇÃO DA TORRE DE TV	200000,0	0,00	0	0
0003 - REVITALIZAÇÃO DA TORRE DE TV-- PLANO PILOTO .	200000,0	0,00	0	0
4199 - PROMOÇÃO E DIVULGAÇÃO DE BRASÍLIA COMO DESTINO TURÍSTICO	4305072,0	33218000,00	32969828,87	25305619,44
0002 - PROMOÇÃO E DIVULGAÇÃO DE BRASÍLIA COMO DESTINO TURÍSTICO--DISTRITO FEDERAL	4305072,0	33218000,00	32969828,87	25305619,44
4200 - SERVIÇOS DE ATENDIMENTO AO TURISTA	1475000,0	0,00	0	0
0002 - SERVIÇOS DE ATENDIMENTO AO TURISTA--DISTRITO FEDERAL	1475000,0	0,00	0	0
9085 - TRANSFERÊNCIA DE RECURSOS PARA PROJETOS TURÍSTICOS	43700000,0	85023345,38	77576841,40	77401000,87
0004 - TRANSFERÊNCIA DE RECURSOS PARA PROJETOS TURÍSTICOS- PROMOÇÃO DE EVENTOS TURÍSTICOS EM BRASÍLIA-DISTRITO FEDERAL	0	4090000,0	3270000,0	3270000,0



GOVERNO DO DISTRITO FEDERAL
Secretaria de Estado de Economia
Secretaria Executiva de Finanças
Subsecretaria de Planejamento Governamental

0008 - TRANSFERÊNCIA DE RECURSOS PARA PROJETOS TURÍSTICOS-APOIO A PROJETOS DE PROMOÇÃO DO TURISMO NAS REG. ADM. DO DF-DISTRITO FEDERAL	4500000,0	4600000,00	0	0
0051 - TRANSFERÊNCIA DE RECURSOS PARA PROJETOS TURÍSTICOS-PROMOÇÃO DE EVENTOS TURÍSTICOS NO DF-DISTRITO FEDERAL	0	1250000,0	1247702,38	1247702,38
0052 - TRANSFERÊNCIA DE RECURSOS PARA PROJETOS TURÍSTICOS-APOIAR A REALIZAÇÃO DE EVENTOS DE PROMOÇÃO DO TURISMO-DISTRITO FEDERAL	0	855000,0	854953,39	854953,39
0054 - TRANSFERÊNCIA DE RECURSOS PARA PROJETOS TURÍSTICOS-APOIO AO PROJETO TURISMO CÍVICO E CIDADANIA NAS ESCOLAS-DISTRITO FEDERAL	0	500000,0	500000,0	500000,0
0082 - APOIO A PROJETOS DE FOMENTO TURÍSTICO NO DISTRITO FEDERAL - 2024-JV	500000,0	500000,0	499997,57	499997,57
0083 - TRANSFERÊNCIA DE RECURSOS PARA PROJETOS TURÍSTICOS NO DF	3000000,0	4750000,0	4581714,91	4581714,91
0084 - PROMOÇÃO DE EVENTOS TURÍSTICOS NO DF	6000000,0	5500000,0	5499838,46	5499838,46
0085 - APOIO A REALIZAÇÃO DE PROJETOS TURÍSTICOS	1000000,0	2034000,0	1933890,00	1933890,00
0086 - APOIO A EVENTOS NO DF	1950000,0	4385575,38	4385575,38	4385575,38
0087 - TRANSFERÊNCIA DE RECURSOS PARA PROJETOS TURÍSTICOS NAS REGIÕES ADMINISTRATIVAS DO DISTRITO FEDERAL	100000,0	1549713,0	1549712,45	1549712,45
0088 - TRANSFERÊNCIA DE RECURSOS PARA PROJETOS TURÍSTICOS-Apoio ao Turismo em todo o DF.- DISTRITO FEDERAL	2000000,0	5317000,0	4147727,36	4147727,36
0089 - APOIO A PROJETOS DE PROMOÇÃO DO TURISMO PP NO DISTRITO FEDERAL	5000000,0	9530000,0	9526195,64	9526195,64
0090 - APOIO A REALIZAÇÃO DE EVENTOS DE PROMOÇÃO DO TURISMO NO DISTRITO FEDERAL	3000000,0	8850000,0	8848867,65	8673027,12
0091 - TRANSFERÊNCIA DE RECURSOS PARA PROMOÇÃO TURÍSTICA EM PROL DA COMUNIDADE DO DISTRITO FEDERAL	3000000,0	4826812,00	4826795,00	4826795,00
0092 - APOIO À PROJETOS DE FOMENTO AO TURISMO NO DF	4000000,0	5030000,0	4611386,49	4611386,49
0093 - APOIO A PROJETOS DE FOMENTO AO TURISMO NO DISTRITO FEDERAL- 2024	1000000,0	2180245,00	2180137,91	2180137,91



0094 - APOIO A PROJETOS TURÍSTICOS NO DF	500000,0	600000,0	449981,22	449981,22
0095 - PROMOVER PROJETOS DE ATRAÇÃO TURÍSTICA EM TODO DF	2000000,0	250000,0	250000,0	250000,0
0096 - APOIO A PROJETOS DE INCENTIVO AO TURISMO NO DISTRITO FEDERAL - 2024	2000000,0	8465000,0	8464698,62	8464698,62
0097 - APOIO A PROJETOS TURÍSTICOS DJ	1000000,0	2255000,0	2254999,6	2254999,6
0098 - APOIO A PROJETOS	3000000,0	6590000,0	6577667,37	6577667,37
0099 - TRANSFERÊNCIA DE RECURSOS PARA PROJETOS TURÍSTICOS - NO DISTRITO FEDERAL	150000,0	1115000,0	1115000,0	1115000,0
9107 - TRANSFERÊNCIA FINANCEIRA A ENTIDADES	700000,0	2050000,0	2042705,78	2042705,78
0331 - APOIO À REALIZAÇÃO DE EVENTOS NO DISTRITO FEDERAL	700000,0	2050000,0	2042705,78	2042705,78
TOTAL - 6207 - DESENVOLVIMENTO ECONÔMICO	56980072,00	123792946,38	116090906,05	107250856,09

Programação Orçamentária Realizada:

Tendo como fundamento o objetivo específico do Programa Temático 6207, que é promover Brasília como referência nacional e internacional em Turismo, reconhecida pela excelência de qualidade de vida e pelos diferenciais associados à sua arquitetura moderna, identidade e diversidade cultural, criatividade, mobilidade e acessibilidade, a Secretaria de Estado de Turismo do Distrito Federal (SETUR), objetivando o cumprimento de suas competências referentes ao apoio e ao incentivo à atividade turística, apresenta uma análise minuciosa e transparente de suas atividades e resultados durante o período em referência. A seguir, são detalhados os resultados obtidos em áreas estratégicas:

1. Execução de Eventos e Contratos:

Realização de aproximadamente 30 eventos, incluindo apoio a eventos regionais, nacionais e internacionais.

Contratos firmados com duas empresas para garantir o sucesso desses eventos. Investimentos significativos, totalizando mais de 5 milhões de reais, visando proporcionar experiências memoráveis aos participantes.

2. Gráfica e Material Promocional:

Produção de panfletos, folders, livretos, banners e adesivações em lojas de artesanato nos shoppings.

Alocação de recursos financeiros na ordem de aproximadamente 970 mil reais para garantir a qualidade e o alcance do material promocional.

A Secretaria de Estado de Turismo (SETUR) realizou a aquisição de bandeiras do Brasil e dos Estados, destinadas ao propósito de ornamentar a Alameda dos Estados.

Ela, enriquecida por esta nova adição, torna-se um espaço emblemático, onde visitantes e residentes

podem experimentar um mergulho na riqueza cultural e geográfica do Brasil. Este investimento reflete a dedicação da SETUR em criar ambientes acolhedores que ressoem com o espírito da nação, ao mesmo tempo em que enaltecem a diversidade que define a bela pátria.

3. Participação em Feiras:



Presença destacada em feiras nacionais (ABAV, ABES, etc.) e internacionais (FIT/WTM, etc.).
Objetivo de promover intensivamente o destino Brasília para diversos públicos, incluindo o final, operadores e agências de viagens.

4. Pagamento de Passagens e Diárias:

Investimentos em deslocamento e em hospedagem de servidores, especialmente para ativação e coordenação em feiras, em eventos estratégicos e em ações técnicas a nível nacional e internacional.

5. Ações do Artesanato:

Apoio significativo ao setor, permitindo a participação de artesãos em feiras nacionais e internacionais, consolidando a representatividade do artesanato local.

6. Fomentos em Geral:

Realização de eventos de porte local, regional, nacional e internacional, gerando visibilidade para o destino Brasília.
Estímulo à economia local, com a criação de empregos e com a ativação do setor turístico em diversas vertentes, incluindo logística, entretenimento e hotelaria.

7. Chamamentos Públicos:
Iniciativa inédita na SETUR, a realização de chamamentos públicos para projetos estruturantes e promocionais na cadeia do turismo.
Busca por parcerias e por propostas inovadoras que impulsionem o desenvolvimento sustentável do turismo na região.

APOIO POR MEIO DE TERMOS DE FOMENTOS, COM RECURSOS ORIUNDOS DE EMENDAS PARLAMENTARES, REALIZOU OS SEGUINTE EVENTOS:

- "28º REBANHÃO 2024", a ser executado entre os dias 09 de fevereiro de 2024 a 13 de março de 2024;
- "39 ANIVERSÁRIO DO JARDIM BOTÂNICO DE BRASÍLIA", a ser executado entre os dias 02 de março de 2024 a 02 de maio de 2024;
- "1º ENCONTRO NACIONAL A.S.S.A.", a ser executado entre os dias 08 de março de 2024 a 23 de março de 2024;
- "BRASÍLIA GRILL FEST", a ser executado entre os dias 07 de março de 2024 a 31 de maio de 2024;
- "BRASÍLIA CROSS TRAINING", a ser executado entre os dias 10 de março de 2024 a 10 de julho de 2024;
- "3ª COPA INFINITY", a ser executado entre os dias 13 de março de 2024 a 16 de maio de 2024;
- "CIRCUITO DE GASTRONOMIA E ARTESANATO NAS SATÉLITES", a ser executado entre os dias 14 de março de 2024 a 11 de abril de 2024;
- "3ª EDIÇÃO WOD BRAZIL - BRASÍLIA CHALLENGE 2024", a ser executado entre os dias 20 de março de 2024 a 30 de junho de 2024;
- "DIA DO ARTESÃO", a ser executado entre os dias 18 de março de 2024 a 18 de abril de 2024;
- "EIXO TUR INTEGRATIVO – 2ª edição No Eixão Norte", a ser executado entre os dias 22 de março de 2024 a 21 de junho de 2024;
- "VIA SACRA AO VIVO DE PLANALTINA - 51 ANOS", a ser executado entre os dias 22 de março de 2024 a 05 de agosto de 2024;



- "FESTIVAL EXPOMIX BRASIL: EDIÇÃO CEILÂNDIA", a ser executado entre os dias 22 de março de 2024 a 15 de maio de 2024;
- "7ª TOP CUFA 2024", a ser executado entre os dias 26 de março de 2024 a 12 de junho de 2024;
- "EXPOTAGUA", a ser executado entre os dias 01 de abril de 2024 a 10 de maio de 2024;
- "BRASÍLIA BIKE CAMP 2024", a ser executado entre os dias 1º de abril de 2024 a 20 de maio de 2024;
- "VIA-SACRA DE SOBRADINHO", a ser executado entre os dias 27 de março de 2024 a 22 de maio de 2024;
- "9ª FEIRA DA GOIABA 2024", a ser executado entre os dias 02 de abril de 2024 a 02 de junho de 2024;
- "PBR BRASÍLIA RODEIO FESTIVAL", a ser executado entre os dias 04 a 30 de abril de 2024;
- ENCONTRO AUTOMOTIVO BENEFICENTE 2ª EDIÇÃO", a ser executado entre os dias 05 de abril de 2024 a 07 de junho de 2024;
- "FEIRA ITINERANTE DOS PRODUTORES E ARTESÃOS RURAIS", a ser executado entre os dias 05 de abril de 2024 a 16 de maio de 2024;
- "COPA BRASÍLIA DE KART AMADOR - CBKA", a ser executado entre os dias 11 de abril de 2024 a 26 de abril de 2024;
- "ANIVERSÁRIO DE BRASÍLIA – 64 ANOS", a ser executado entre os dias 13 de abril de 2024 a 13 de maio de 2024;
- "5º PROGRAMAÇÃO", a ser executado entre os dias 16 de abril de 2024 a 21 de novembro de 2024;
- "FESTA DOS PADROEIROS", a ser executado entre os dias 16 de abril de 2024 a 23 de julho de 2024;
- "FOSTER MUSIC", a ser executado entre os dias 17 de abril de 2024 a 17 de julho de 2024;
- "20º ENCONTRO NACIONAL DE BANDAS E ORQUESTRAS", a ser executado entre os dias 19 de abril de 2024 a 19 de setembro de 2024;
- "FESTA DO DIVINO ESPÍRITO SANTO DO ARAPOANGA – DF", a ser executado entre os dias 24 de abril de 2024 a 19 de junho de 2024;
- "EXPO FEIRA POPULAR", a ser executado entre os dias 27 de abril de 2024 a 27 de julho de 2024;
- "6ª EDIÇÃO ROCKÃO", a ser executado entre os dias 02 de maio de 2024 a 02 de julho de 2024;
- "Circuito Corrida Zoo Animal – Etapa Lobo Guará", a ser executado entre os dias 02 de maio de 2024 a 18 de junho de 2024;
- "FESTIVAL EXPOMIX BRASIL: EDIÇÃO ANIVERSÁRIO DO GUARÁ", a ser executado entre os dias 03 de maio de 2024 a 25 de junho de 2024;
- "CASULO – PLANO PILOTO", a ser executado entre os dias 07 de maio de 2024 a 07 de julho de 2024;
- "DF FIT TOUR", a ser executado entre os dias 06 de maio de 2024 a 06 de dezembro de 2024;
- "12º FESTIVAL DO JAPÃO BRASÍLIA", a ser executado entre os dias 08 de maio de 2024 a 28 de setembro de 2024;
- "FESTA EM LOUVOR AO DIVINO ESPIRITO SANTO 2024", a ser executado entre os dias 10 de maio de 2024 a 05 de julho de 2024;



- "FEICOTUR 2024", a ser executado entre os dias 11 de maio de 2024 a 25 de junho de 2024;
- "UNDERGROUND 3", a ser executado entre os dias 15 de maio de 2024 a 20 de julho de 2024;
- "FEIRA CAPITAL CULT", a ser executado entre os dias 17 de maio de 2024 a 19 de julho de 2024;
- "BRASÍLIA CONECTADA", a ser executado entre os dias 17 de maio de 2024 a 30 de março de 2025;
- "BRASÍLIA INDEPENDENTE 2024", a ser executado entre os dias 17 de maio de 2024 a 30 de novembro de 2024;
- "CAMINHOS DA PERSEVERANÇA COM GRATIDÃO NOS 60 ANOS", a ser executado entre os dias 23 de maio de 2024 a 23 de julho de 2024;
- "RESGATANDO A FEIRA DA LUA", a ser executado entre os dias 25 de maio de 2024 a 01 de agosto de 2024;
- "COFFEE BRASÍLIA 2024", a ser executado entre os dias 24 de maio de 2024 a 24 de julho de 2024;
- "13ª CAVALGADA DOS DELEYS 2024", a ser executado entre os dias 27 de maio de 2024 a 27 de junho de 2024;
- "OIKOS CULTURA E TURISMO", a ser executado entre os dias 05 de junho de 2024 a 05 de novembro de 2024;
- "TURISMO E EMPREGABILIDADE", a ser executado entre os dias 10 de junho de 2024 a 10 de setembro de 2024;
- "LAZER PET STOP - Brasília Amiga dos Animais", a ser executado entre os dias 17 de junho de 2024 a 31 de outubro de 2024;
- "NÃO É BRINCADEIRA, É CRIME", a ser executado entre os dias 14 de junho de 2024 a 14 de setembro de 2024;
- "5ª EDIÇÃO DO GRAN FONDO BRASÍLIA", a ser executado entre os dias 14 de junho de 2024 a 14 de agosto de 2024;
- "CAFÉ COM SAMBA NA TORRE DE TV", a ser executado entre os dias 14 de junho de 2024 a 20 de agosto de 2024;
- "PROJETO GAMA CITY", a ser executado entre os dias 20 de junho de 2024 a 20 de setembro de 2024;
- "MANIAS - FESTIVAL, EXPOSIÇÕES E FEIRA PET FRIENDLY 2024", a ser executado entre os dias 21 de junho de 2024 a 21 de setembro de 2024;
- "CIDADES LIXO ZERO - ZERO WASTE CITIES", a ser executado entre os dias 24/06/2024 a 24/09/2024;
- "BRASÍLIA GRILL FEST – Edição do Park Sul", a ser executado entre os dias 25 de junho de 2024 a 05 de agosto de 2024;
- "CIRCUITO RURAL SHOW", a ser executado entre os dias 04 de julho de 2024 a 29 de agosto de 2024;
- "1ª COPA ROTA DO MORCEGO 2024", a ser executado entre os dias 05 de julho de 2024 a 05 de setembro de 2024;
- "CIRCUITO TUCUNA CHALLENGE - CTC 2024", a ser executado entre os dias 05 de julho de 2024 a 05 de setembro de 2024;
- "CORRIDA PELA VIDA", a ser executado entre os dias 08/07/2024 a 19/08/2024;
- "DIA MUNDIAL DO ROCK", a ser executado entre os dias 10 de julho de 2024 a 20 de agosto de 2024;



- "PROJETO ELAS", a ser executado entre os dias 12 de julho de 2024 a 12 de outubro de 2024;
- "ARTESANARTE", a ser executado entre os dias 15 de julho de 2024 a 24 de agosto de 2024;
- "FESTIVAL JULINO", a ser executado entre os dias 12 de JULHO de 2024 a 12 de SETEMBRO de 2024;
- "CAPITAL MOTO WEEK 2024", a ser executado entre os dias 17 de julho de 2024 a 17 de outubro de 2024;
- "BRASÍLIA – DA UTOPIA À CAPITAL", a ser executado entre os dias 22/07/2024 a 31/12/2024,;
- "4ª FEIRA NACIONAL DA UVA E DO VINHO DE BRASÍLIA", a ser executado entre os dias 30 de julho de 2024 a 27 de setembro de 2024;
- "2º EDIÇÃO K-FESTIVAL: FESTIVAL DA CULTURA COREANA", a ser executado entre os dias 31 de julho de 2024 a 15 de outubro de 2024;
- "UNDERGROUND 4", a ser executado entre os dias 09 de agosto de 2024 a 09 de outubro de 2024;
- "CONGRESSO DA FELICIDADE", a ser executado entre os dias 09 de agosto de 2024 a 13 de setembro de 2024;
- "EIXO CRIATIVO: ASAS DO ROCK No Eixão Norte", a ser executado entre os dias 13 de agosto de 2024 a 25 de fevereiro de 2025;
- "EXPO COFFEE 2024 – 3ª edição", a ser executado entre os dias 19 de agosto de 2024 a 01 de outubro de 2024;
- "CASAR DECOR - 2024", a ser executado entre os dias 20/08/2024 a 20/10/2024;
- "EXPO FEIRA POPULAR", a ser executado entre os dias 21 de agosto de 2024 a 06 de novembro de 2024;
- "FERCAL EM AÇÃO: Fercal tur Integrativo", a ser executado entre os dias 22/08/2024 a 24/09/2024;
- "51ª FESTA DO CIRIO DE NAZARÉ", a ser executado entre os dias 22 de agosto de 2024 a 08 de outubro de 2024;
- "ANIVERSÁRIO 20 ANOS DO JARDIM BOTÂNICO", a ser executado entre os dias 23 de agosto de 2024 a 23 de novembro de 2024;
- "V FESTA DA MOAGEM E DO CARRO DE BOIS DE SANTA MARIA - DF", a ser executado entre os dias 02 de setembro de 2024 a 08 de outubro de 2024;
- "MÉTODO LÍDERES DO BRASIL 5ª EDIÇÃO", a ser executado entre os dias 03 de setembro de 2024 a 29 de outubro de 2024;
- "32ª EXPOABRA", a ser executado entre os dias 04 de setembro de 2024 a 08 de outubro de 2024;
- "28ª FEIRA DO MORANGO", a ser executado entre os dias 05 de setembro de 2024 a 30 de outubro de 2024;
- "GRANDE FINAL MEGA DRIFT 2024", a ser executado entre os dias 09 de setembro de 2024 a 08 de outubro de 2024;
- "UM ZOO DE DIVERSÃO", a ser executado entre os dias 10 de setembro de 2024 a 31 de outubro de 2024;
- "O MAIOR SÃO JOÃO DO CERRADO", a ser executado entre os dias 11 de setembro de 2024 a 30 de outubro de 2024;
- "FESTIVAL EXPOMIX BRASIL: EDIÇÃO SOBRADINHO 2024", a ser executado entre os dias 12 de setembro de 2024 a 24 de outubro de 2024,;



- "ANIME SUMMIT 2024", a ser executado entre os dias 25 de setembro de 2024 a 28 de novembro de 2024;
- "BRASÍLIA MOTO FESTIVAL", a ser executado entre os dias 25 de setembro de 2024 a 26 de outubro de 2024;
- "MAROTINHA", a ser executado entre os dias 27 de setembro de 2024 a 27 de outubro de 2024;
- "24ª SEMANA DO PIMENTÃO", a ser executado entre os dias 26 de setembro de 2024 a 25 de outubro de 2024;
- "EXPOFEST: ANIVERSÁRIO DA FERCAL", a ser executado entre os dias 04 de outubro de 2024 a 04 de novembro de 2024;
- "HERO-OX", a ser executado entre os dias 04 de outubro de 2024 a 06 de novembro de 2024;
- "QUERMESSE DA PADROEIRA", a ser executado entre os dias 10 de outubro de 2024 a 09 de novembro de 2024;
- "LANÇAMENTO DA PUBLICAÇÃO DA REVISTA ENCONTRO GASTRÔ DE BRASÍLIA", a ser executado entre os dias 14 de outubro de 2024 a 14 de novembro de 2024;
- "FESTIVAL DA CRIANÇA", a ser executado entre os dias 17 de outubro de 2024 a 21 de novembro de 2024;
- "FEIRA ITINERANTE DOS PRODUTORES E ARTESÃOS RURAIS", a ser executado entre os dias 17 de outubro de 2024 a 17 de novembro de 2024;
- "THE CONCEPT FESTIVAL 2024", a ser executado entre os dias 17 de outubro de 2024 a 21 de novembro de 2024;
- "JORNADA LITERÁRIA 2024 –PATRIMÔNIO E TURISMO", a ser executado entre os dias 23 de outubro de 2024 a 23 de janeiro de 2025;
- "AWAKE SUMMIT", a ser executado entre os dias 25 de outubro de 2024 a 05 de dezembro de 2024;
- "CAFÉ COM SAMBA NA TORRE DE TV", a ser executado entre os dias 24 de outubro de 2024 a 02 de janeiro de 2025;
- "QUALIFITURISMO", a ser executado entre os dias 25 de outubro de 2024 a 16 de dezembro de 2024;
- "AÇÃO DO CERRADO", a ser executado entre os dias 01 de novembro de 2024 a 17 de dezembro de 2024;
- "BRASAS FESTIVAL", a ser executado entre os dias 24 de outubro de 2024 a 30 de novembro de 2024;
- "MANIAS- FESTIVAL, EXPOSIÇÕES E FEIRA PET FRIENDLY 2024- OUTUBRO ROSA", a ser executado entre os dias 01 de novembro de 2024 a 09 de dezembro de 2024;
- "CANTAREMOS", a ser executado entre os dias 04 de novembro de 2024 a 02 de dezembro de 2024;
- "BDW MEETING 2024", a ser executado entre os dias 08 de novembro de 2024 a 31 de janeiro de 2025;
- "FEIRA DOS PRODUTORES DE CERVEJA ARTESANAL DO DF", a ser executado entre os dias 14 de novembro de 2024 a 14 de dezembro de 2024;
- "RESGATANDO A FEIRA DA LUA", a ser executado entre os dias 20 de novembro de 2024 a 31 de março de 2025;
- "CIRCUITO MEI DE RUA EDIÇÃO PLACA DAS MERCEDES 2024", a ser executado entre os dias 22 de novembro de 2024 a 22 de dezembro de 2024;
- "TRILHANDO O CAMINHO DA BELEZA E DO TURISMO LOCAL", a ser executado entre os dias 05 de dezembro de 2024 a 05 de maio de 2025;



- "FEIRA DE TALENTOS 2ª EDIÇÃO", a ser executado entre os dias 29 de novembro de 2024 a 02 de janeiro de 2025;
- "LIONS CAGE ARTES MARCIAIS", a ser executado entre os dias 29/11/2024 a 13/01/2025;
- "CONEXÃO GOSPEL", a ser executado entre os dias 29 de novembro de 2024 a 31 de dezembro de 2025;
- "FEDERAL OFF ROAD", a ser executado entre os dias 06 de dezembro de 2024 a 15 de janeiro de 2025;
- "EXPOCIDADES", a ser executado entre os dias 10 de dezembro de 2024 a 16 de janeiro de 2025;
- "CIRCUITO CORRIDA ZOO ANIMAL – ETAPA RINOCERONTE", a ser executado entre os dias 07 de dezembro de 2024 a 15 de janeiro de 2025;
- "TURISMO CÍVICO E CIDADANIA NAS ESCOLAS", a ser executado entre os dias 09 de dezembro de 2024 a 13 de julho de 2025;
- "LANÇAMENTO BRASÍLIA TRENDS FASHION WEEK 2025", a ser executado entre os dias 12 de dezembro de 2024 a 20 de janeiro de 2025;
- "TURISMO DE BEM", a ser executado entre os dias 18 de dezembro de 2024 a 22 de janeiro de 2024;
- "UM TOUR PELAS FEIRAS DO DF", a ser executado entre os dias 19 de dezembro de 2024 a 10 de novembro de 2025;
- "LUZES DA COREIA: FESTIVAL DE LANTERNA COREANAS", a ser executado entre os dias 20 de dezembro de 2024 a 24 de maio de 2025;
- "I FEST TRUCK DO CENTRO-OESTE – ENCONTRO DE CAMINHONEIROS", a ser executado entre os dias 20 de dezembro de 2024 a 12 de fevereiro de 2025;
- "VIVA A CASA DO CANTADOR", a ser executado entre os dias 20 de dezembro de 2024 a 20 de janeiro de 2025;
- "4º ENCONTRO NACIONAL DOS ANGOLEIROS DO SERTÃO - ETAPA DF 2024", a ser executado entre os dias 27 de dezembro de 2024 a 30 de abril de 2025;
- "ARTE NA PRAÇA – PARANOÁ", a ser executado entre os dias 23 de dezembro de 2024 a 27 de janeiro de 2025;
- "FIM DE ANO BRASÍLIA", a ser executado entre os dias 27 de dezembro de 2024 a 27 de janeiro de 2025;
- "BRASÍLIA MAIS SUSTENTÁVEL", a ser executado entre os dias 27 de dezembro de 2024 a 31 de maio de 2025;
- "ARTE E VIDA EM MOVIMENTO", a ser executado entre os dias 30 de dezembro de 2024 a 20 de junho de 2025;
- "FESTIVAL DNA BRASIL 2025", a ser executado entre os dias 31 de dezembro de 2024 a 28 de fevereiro de 2025;
- "NÃO É BRINCADEIRA, É CRIME!", a ser executado entre os dias 10 de dezembro de 2024 a 01 de abril de 2025 e
- "RÉVEILLON ABEL VOLKS", a ser executado entre os dias 30 de dezembro de 2024 a 31 de janeiro de 2025.

Programação Orçamentária não Executada:

- 3936 - REVITALIZAÇÃO DA TORRE DE TV - Não executado tendo em vista que não houve aprovação de projeto.
- 4089 - CAPACITAÇÃO DE PESSOAS - Dificuldades administrativas, falta de planejamento dificultaram a realização da Ação;



- 1161 - CONSTRUÇÃO DE MUSEU - O recurso em questão não foi utilizado devido à ausência do projeto básico necessário para o desenvolvimento da iniciativa e ainda por falta de pessoal técnico especializado para a execução do projeto também impediu o uso do recurso.
- 1564 - REFORMA DE UNIDADE DE ATENDIMENTO - O recurso em questão não foi utilizado devido à ausência do projeto básico necessário para o desenvolvimento da iniciativa e ainda por falta de pessoal técnico especializado para a execução do projeto também impediu o uso do recurso.
- 1758 - REFORMA DE CENTRO DE ATENDIMENTO AO TURISTA - O recurso em questão não foi utilizado devido à ausência do projeto básico necessário para o desenvolvimento da iniciativa e ainda por falta de pessoal técnico especializado para a execução do projeto também impediu o uso do recurso.
- 1968 - ELABORAÇÃO DE PROJETOS - O recurso em questão não foi utilizado devido à ausência do projeto básico necessário para o desenvolvimento da iniciativa e ainda por falta de pessoal técnico especializado para a execução do projeto também impediu o uso do recurso.
- 3096 - CONSTRUÇÃO DE UNIDADE DE ATENDIMENTO - O recurso em questão não foi utilizado devido à ausência do projeto básico necessário para o desenvolvimento da iniciativa e ainda por falta de pessoal técnico especializado para a execução do projeto também impediu o uso do recurso.
- 3213 - IMPLEMENTAÇÃO DE POLÍTICAS PÚBLICAS DE TURISMO - A não execução ocorreu por uma série de fatores inter-relacionados como ausência de um projeto básico adequado, falta de pessoal técnico qualificado e contingenciamento de recursos.
- 4200 - SERVIÇOS DE ATENDIMENTO AO TURISTA - A não execução ocorreu por uma série de fatores inter-relacionados como ausência de um projeto básico adequado, falta de pessoal técnico qualificado e contingenciamento de recursos.

Indicadores de Desempenho por Programa de Governo

Indicador	Unidade	Índice mais recente	Apurado	Period	Desej 1º Ano	Alcanç 1º Ano	Desej 2º Ano	Alcanç 2º Ano	Desej 3º Ano	Alcanç 3º Ano	Desej 4º Ano	Alcanç 4º Ano	Fonte
10884 - PARTICIPAÇÃO DO TURISMO NA ARRECADADAÇÃO DE ISS NO DF - TURIS TAX	PERCENTUAL	29,27	01/06/2023	Anual	35,73	24,71		X		X		X	INFORMAÇÕES A SEREM DISPONIBILIZADAS PELA SECRETARIA DE ESTADO DE FAZENDA DO DISTRITO FEDERAL

Justificativa: 2024 - O acumulado do período de junho/2023 a junho/2024 foi de R\$ 64.608.721,34. Em comparação com o acumulado de R\$ 51.807.303,22 registrado no período de junho/2022 a junho/2023, houve um incremento de 24,71%. Metodologia utilizada para o cálculo: R\$ 64.608.721,34 Menos (51.807.303,22) será igual (R\$ 12.801.418,12). Depois dividimos (R\$ 12.801.418,12) por (R\$51.807.303,22) Cabe uma consideração, ao realizar novamente os cálculos para o crescimento acumulado para o período de junho/2022 a junho/2023, identificamos um índice de 21,34%. Metodologia para esse cálculo: valor final(jun/2023 - R\$ 4.489.749,70) menos valor inicial(jun/22 - R\$ 3.699.915,79) e produto dividido pelo valor inicial(jun/22 - R\$ 3.699.915,79). Portanto, o índice acumulado de 24,71% para 2024 representa um aumento de 3,37% em relação ao índice de 21,34% registrado no período anterior. A diferença entre o crescimento projetado e o crescimento real pode ser explicada, em parte, por uma divergência identificada na base de cálculo do índice de referência utilizado na projeção. Além disso, essa discrepância embora inferior à projeção inicial, representa um desempenho consistente e alinhado ao cenário econômico do período.

6217 - SEGURANÇA PARA TODOS

Execução Orçamentária e Financeira

Ação/Subtítulo	Lei	Despesa Autorizada	Empenhado	Liquidado
2426 - FORTALECIMENTO DAS AÇÕES DE APOIO AO INTERNO E SUA FAMÍLIA	143000,0	145000,00	128877,04	127644,36
0060 - FORTALECIMENTO DAS AÇÕES DE APOIO AO INTERNO E SUA FAMÍLIA--DISTRITO FEDERAL	143000,0	145000,00	128877,04	127644,36
TOTAL - 6217 - SEGURANÇA PARA TODOS	143000,00	145000,00	128877,04	127644,36

Programação Orçamentária Realizada:

Contratação da Fundação de Amparo ao Trabalhador Preso - FUNAP/DF para o fornecimento de mão de obra, de 06 (seis) reeducandos, para atividades de manutenção e



conservação predial, recolhimento de bens inservíveis, copeiragem, serviços gerais, entre outros, previstos no Decreto nº 24.193/2003, realizados por sentenciados do Sistema Penitenciário do Distrito Federal, em regime fechado, semiaberto, aberto e livramento condicional, obedecida a qualificação e A aptidão de cada sentenciado.

6219 - CAPITAL CULTURAL

Execução Orçamentária e Financeira

Ação/Subtítulo	Lei	Despesa Autorizada	Empenhado	Liquidado
9075 - TRANSFERÊNCIA DE RECURSOS PARA PROJETOS CULTURAIS	3000000,0	6745000,0	6290480,52	6290438,52
0008 - TRANSFERÊNCIA DE RECURSOS PARA PROJETOS CULTURAIS - TRANSFERENCIA DE RECURSOS PARA PROJETOS CULTURAIS NO DF - JS - DISTRITO FEDERAL	0	650000,0	390779,18	390779,18
0010 - TRANSFERÊNCIA DE RECURSOS PARA PROJETOS CULTURAIS - TRANSFERENCIA DE RECURSOS PROJETOS CULTURAIS NO DISTRITO FEDERAL - DISTRITO FEDERAL	0	850000,0	850000,0	850000,0
0358 - APOIO A PROJETOS	1500000,0	2260000,0	2184996,5	2184996,5
0265 - TRANSFERÊNCIA DE RECURSOS PARA PROJETOS CULTURAIS--DISTRITO FEDERAL	0	1485000,0	1365000,0	1365000,0
0359 - TRANSFERENCIA DE RECURSOS PARA PROJETOS CULTURAIS NO DF	1500000,0	1500000,0	1499704,84	1499662,84
4091 - APOIO A PROJETOS	1000000,0	700000,0	700000,0	67595,0
5929 - APOIO A PROJETOS	1000000,0	700000,0	700000,0	67595,0
TOTAL - 6219 - CAPITAL CULTURAL	4000000,00	7445000,00	6990480,52	6358033,52

As conquistas da Secretaria de Estado de Turismo, no âmbito do Programa Temático, referentes ao ano-base 2023, estão alicerçadas na criação de parcerias proporcionadas por esse programa entre diversas Secretarias, órgãos do Governo do Distrito Federal e Organizações Sociais. O enfoque estratégico concentra-se em ações estruturantes que fortaleçam circuitos e espaços de produção e difusão cultural. Os eventos culturais, resultantes dessas parcerias, destacam-se como atrativos turísticos que não apenas impulsionam o desenvolvimento da capital federal, gerando emprego e renda, mas também promovem ativamente o consumo cultural. Nessa perspectiva, a Secretaria de Estado de Turismo, por meio do Programa Temático 6219 e de recursos provenientes de emendas parlamentares referentes ao ano de 2023, coordenou as seguintes realizações:

- "VIA SACRA AO VIVO DE PLANALTINA - 51 ANOS", a ser executado entre os dias 22 de março de 2024 a 05 de agosto de 2024;
- "FESTIVAL EXPOMIX BRASIL: EDIÇÃO CEILÂNDIA", a ser executado entre os dias 22 de março de 2024 a 15 de maio de 2024;
- "7ª TOP CUFA 2024", a ser executado entre os dias 26 de março de 2024 a 12 de junho de 2024;
- "9ª FEIRA DA GOIABA 2024", a ser executado entre os dias 02 de abril de 2024 a 02 de junho de 2024;
- "PBR BRASÍLIA RODEIO FESTIVAL", a ser executado entre os dias 04 a 30 de abril de 2024;



- ENCONTRO AUTOMOTIVO BENEFICENTE 2ª EDIÇÃO", a ser executado entre os dias 05 de abril de 2024 a 07 de junho de 2024;
- "5º PROGRAMAÇÃO", a ser executado entre os dias 16 de abril de 2024 a 21 de novembro de 2024;
- "FESTIVAL EXPOMIX BRASIL: EDIÇÃO ANIVERSÁRIO DO GUARÁ", a ser executado entre os dias 03 de maio de 2024 a 25 de junho de 2024;
- "FESTAS TRADICIONAIS TURÍSTICAS NO DF", a ser executado entre os dias 11 de junho de 2024 a 11 de setembro de 2024;
- "5ª EDIÇÃO DO GRAN FONDO BRASÍLIA", a ser executado entre os dias 14 de junho de 2024 a 14 de agosto de 2024;
- "HAIR BRASÍLIA AND BEAUTY 2024", a ser executado entre os dias 08 de julho de 2024 a 06 de outubro de 2024;
- "CAPITAL MOTO WEEK 2024", a ser executado entre os dias 17 de julho de 2024 a 17 de outubro de 2024;
- "CIRCUITO NACIONAL DE ADRENALINA EDIÇÃO GUARÁ", a ser executado entre os dias 30 de JULHO de 2024 a 03 de SETEMBRO de 2024;
- "4ª FEIRA NACIONAL DA UVA E DO VINHO DE BRASÍLIA", a ser executado entre os dias 30 de julho de 2024 a 27 de setembro de 2024;
- "V FESTA DA MOAGEM E DO CARRO DE BOIS DE SANTA MARIA - DF", a ser executado entre os dias 02 de setembro de 2024 a 08 de outubro de 2024;
- "32ª EXPOABRA", a ser executado entre os dias 04 de setembro de 2024 a 08 de outubro de 2024;
- "28ª FEIRA DO MORANGO", a ser executado entre os dias 05 de setembro de 2024 a 30 de outubro de 2024;
- "O MAIOR SÃO JOÃO DO CERRADO", a ser executado entre os dias 11 de setembro de 2024 a 30 de outubro de 2024;
- "O MAIOR SÃO JOÃO DO CERRADO", a ser executado entre os dias 11 de setembro de 2024 a 30 de outubro de 2024;
- "FEIRA DOS PRODUTORES DE CERVEJA ARTESANAL DO DF", a ser executado entre os dias 14 de novembro de 2024 a 14 de dezembro de 2024;
- "FEIRA DE TALENTOS 2ª EDIÇÃO", a ser executado entre os dias 29 de novembro de 2024 a 02 de janeiro de 2025;
- "CONEXÃO GOSPEL", a ser executado entre os dias 29 de novembro de 2024 a 31 de dezembro de 2025;
- "FEDERAL OFF ROAD", a ser executado entre os dias 06 de dezembro de 2024 a 15 de janeiro de 2025;
- "I FEST TRUCK DO CENTRO-OESTE – ENCONTRO DE CAMINHONEIROS", a ser executado entre os dias 20 de dezembro de 2024 a 12 de fevereiro de 2025;
- "NÃO É BRINCADEIRA, É CRIME!", a ser executado entre os dias 10 de dezembro de 2024 a 01 de abril de 2025 e
- "RÉVEILLON ABEL VOLKS", a ser executado entre os dias 30 de dezembro de 2024 a 31 de janeiro de 2025.

8207 - DESENVOLVIMENTO ECONÔMICO - GESTÃO E MANUTENÇÃO

Execução Orçamentária e Financeira

Ação/Subtítulo	Lei	Despesa Autorizada	Empenhado	Liquidado
8502 - ADMINISTRAÇÃO DE PESSOAL	9763824,0	12788824,00	12684924,16	12609924,16



GOVERNO DO DISTRITO FEDERAL
Secretaria de Estado de Economia
Secretaria Executiva de Finanças
Subsecretaria de Planejamento Governamental

0087 - ADMINISTRAÇÃO DE PESSOAL-- DISTRITO FEDERAL	9763824,0	12788824,00	12684924,16	12609924,16
8504 - CONCESSÃO DE BENEFÍCIOS A SERVIDORES	862855,0	862855,00	828050,24	817550,24
0075 - CONCESSÃO DE BENEFÍCIOS A SERVIDORES--DISTRITO FEDERAL	862855,0	862855,00	828050,24	817550,24
8517 - MANUTENÇÃO DE SERVIÇOS ADMINISTRATIVOS GERAIS	4475600,0	3204319,00	2930277,17	2618473,64
0121 - MANUTENÇÃO DE SERVIÇOS ADMINISTRATIVOS GERAIS-CENTRO DE CONVENÇÕES ULYSSES GUIMARÃES- DISTRITO FEDERAL	2200600,0	2165600,00	2165600,00	1934930,99
0123 - MANUTENÇÃO DE SERVIÇOS ADMINISTRATIVOS GERAIS-- PLANO PILOTO .	2275000,0	1038719,00	764677,17	683542,65
1471 - MODERNIZAÇÃO DE SISTEMA DE INFORMAÇÃO	400000,0	1079385,0	1078786,0	1078786,0
0056 - MODERNIZAÇÃO DE SISTEMA DE INFORMAÇÃO--DISTRITO FEDERAL	400000,0	1079385,0	1078786,0	1078786,0
2557 - GESTÃO DA INFORMAÇÃO E DOS SISTEMAS DE TECNOLOGIA DA INFORMAÇÃO	100000,0	100000,00	80994,14	80994,14
0076 - GESTÃO DA INFORMAÇÃO E DOS SISTEMAS DE TECNOLOGIA DA INFORMAÇÃO--DISTRITO FEDERAL	100000,0	100000,00	80994,14	80994,14
4088 - CAPACITAÇÃO DE SERVIDORES	50000,0	50000,00	50000,0	50000,0
0042 - CAPACITAÇÃO DE SERVIDORES-- DISTRITO FEDERAL	50000,0	50000,00	50000,0	50000,0
2396 - CONSERVAÇÃO DAS ESTRUTURAS FÍSICAS DE EDIFICAÇÕES PÚBLICAS	3288121,0	2288121,00	2288121,00	2268939,35
0062 - CONSERVAÇÃO DAS ESTRUTURAS FÍSICAS DE EDIFICAÇÕES PÚBLICAS- EDIFICAÇÕES/EQUIPAMENTOS TURÍSTICOS- DISTRITO FEDERAL	3288121,0	2288121,00	2288121,00	2268939,35
3903 - REFORMA DE PRÉDIOS E PRÓPRIOS	5000,0	1706,00	0	0
0072 - REFORMA DE PRÉDIOS E PRÓPRIOS- - PLANO PILOTO .	5000,0	1706,00	0	0
TOTAL - 8207 - DESENVOLVIMENTO ECONÔMICO - GESTÃO E MANUTENÇÃO	18945400,00	20375210,00	19941152,71	19524667,53

Programação Orçamentária Realizada:

A Secretaria de Estado de Turismo do Distrito Federal executou suas competências primando pela eficiência dos procedimentos administrativos, orçamentários e financeiros. Nessa perspectiva, os recursos orçamentários destinados à gestão e a manutenção do órgão custearam de forma planejada e racional o funcionamento do órgão, primando sempre pelo respeito ao princípio da economicidade. A administração de pessoal e manutenção de serviços administrativos gerais foram executados com a efetividade esperada e dentro dos limites das dotações orçamentárias



destinadas a essa finalidade no ano de 2023. Valores utilizados com diárias de servidores em viagens à serviço para participação em congressos, feiras de negócios e artesanatos. Valores utilizados com aquisição de mobiliário em geral (mesas e cadeiras) e equipamentos de informática (Switch, Nobreak, Impressoras de Cartão PVC), de acordo com PAAC - Plano Anual de Compras e Contratações. Valores utilizados com aquisição de Gêneros de Alimentação; Expediente; Informática, Copa e Cozinha; Limpeza e Produção de Higienização; Manutenção de Bens Imóveis/Instalações; e Manutenção de Bens Móveis; Elétrico e Eletrônico; Proteção e Segurança; Manutenção de Veículos; Ferramentas; Sinalização Visual e Afins; Bandeiras, Flâmulas e Insígnias; e Selos para Controle Fiscal. Valores utilizados com serviços de Energia Elétrica, Água e Esgoto, Locação de Imóvel, Passagens Aéreas e Despesas com Locomoção, Manutenção de Veículos, Manutenção de Bens Imóveis, Serviços de Tecnologia da Informação e Comunicação.

Programação Orçamentária não Executada

- 3903 - REFORMA DE PRÉDIOS E PRÓPRIOS - A não execução ocorreu por uma série de fatores inter-relacionados como ausência de um projeto básico adequado, falta de pessoal técnico qualificado e contingenciamento de recursos.

3. INFORMAÇÕES COMPLEMENTARES

Realizações extraordinárias.

A Secretaria de Estado de Turismo do Distrito Federal, por meio da Subsecretaria de Produtos e Políticas de Turismo - SUPROST, em 2024, analisou 285 (duzentas e oitenta e cinco) proposituras de celebração de termos de fomentos, sendo celebrado 134 (cento e trinta e quatro) desse total. Dos 285 projetos propostos, a equipe da SUPROST analisou 1.808 (mil, oitocentos e oito) Planos de Trabalho, pois, independentemente da celebração ou não, todos os planos de trabalho protocolados são examinados, já que há diversos motivos que levam uma proposta a não ser celebrada, desde a falta de destinação de emenda parlamentar até a perda do objeto por prazo exíguo para assinatura.

Ações realizadas pela Subsecretaria de Programas e Ações Integradas às Regiões Administrativas:

Ação / Subtítulo	Execução
Participar de 5 Feiras Nacionais e/ou Internacionais anualmente	1) Salão do Artesanato (Brasília, DF - 09 a 11/05/2024) 2) 38º Salão do Artesanato Paraibano (Campina Grande, PB - 19 a 23/06/2024) 3) 24ª Feira Nacional de Negócios de Artesanato - Fenearte (Olinda, PE - 03 a 14/07/2024) 4) Salão do Turismo (Rio de Janeiro, RJ - 08 a 11/08/2024) 5) 18º Salão do Artesanato (São Paulo, SP - 28/08 a 01/09/2024) 6) 6ª Feira Nacional de Artesanato e Cultura - Fenacce (Fortaleza, CE - 20 a 29/09/2024) 7) Expoartesanias (Bogotá, Colômbia - 03 a 12/12/2024)
Revitalizar 8 Espaços com vistas ao Atendimento de Excelência do Turista no DF	1) Revitalização do Centro de Atendimento ao Turista na Praça dos 3 Poderes - Casa de Chá: em parceria com o Senac, referência em design de profissionais da cidade e inauguração da cafeteria. Processo Sei nº: 04009-00000572/2024-17 2) Reestruturação do Centro de Atendimento ao Turista do Aeroporto Internacional de Brasília - Retrofit. Processo Sei nº: 04009-00001121/2024-99
Serviço de Atendimento ao Turista no DF	1) Implantação do Centro de Atendimento ao Turista na Torre de TV Digital Processo Sei nº: 04009-00001747/2022-33
Elaboração de Estratégias para Ampliação do Atendimento aos Centros de Atendimento ao Turista (CATs)	- Proteção e fortalecimento do título de Brasília como Cidade Criativa do Design: 1) 38º Salão do Artesanato Paraibano. Local: Campina Grande/PB. Data: 20 a 23/06/2024 Processo Sei nº: 04009-00001062/2024-59 O evento oferece uma plataforma para a valorização do design artesanal, que pode fortalecer a rede de cidades criativas. A participação no evento reforça a integração entre diferentes estados e promove a troca de ideias entre designers e artesãos, criando um ambiente propício para práticas inovadoras. A visibilidade dada ao artesanato e ao design brasileiros pode influenciar positivamente o reconhecimento



	<p>das práticas locais, impactando na imagem da cidade. A participação de Brasília em eventos em outros estados pode ampliar seu papel no setor, criando um intercâmbio que contribui para consolidar a imagem da cidade como um polo de criatividade.</p> <p>2) Fórum Cidades Criativas do Design Local: Brasília, DF - Universidade de Brasília (UnB) Data: 04 a 07/06/2024</p> <p>As cidades brasileiras: Brasília, Curitiba e Fortaleza integram a Rede Mundial de Cidades Criativas da Organização das Nações Unidas para a Educação, a Ciência e a Cultura (Unesco), no campo do Design. Espaço de debate e de intercâmbio de ideias entre as cidades criativas, em que ocorreram palestras, painéis de discussão, exposições e outras atividades relacionadas ao design enquanto ferramenta de transformação e inovação. Além das atividades presenciais, o Fórum ofereceu transmissão online ao vivo e certificado de participação para estudantes universitários. O Fórum é uma oportunidade para que a cidade se torne um polo de debates e de discussões sobre design enquanto ferramenta de transformação. A presença de cidades como Curitiba e Fortaleza proporcionou troca de experiências e visibilidade para o trabalho de designers locais, destacando Brasília como um centro de inovação e criatividade no design. Além disso, a transmissão online expande o alcance do evento para uma audiência global, fortalecendo o título da cidade na rede criativa da UNESCO. Receber o Fórum em Brasília coloca a cidade no centro das discussões sobre design e inovação, associando-a a temas contemporâneos e avançados em design urbano e social. A disseminação do conhecimento e a troca de experiências entre cidades criativas reforça o papel de Brasília como um hub de design e criatividade.</p> <p>3) Convenção Internacional das Cidades Criativas do Design - UNESCO Local: Braga, Portugal Data: 01 a 06/07/2024 Processo Sei nº: 04009-00001131/2024-24</p> <p>A participação de Brasília na convenção internacional em Braga, Portugal, coloca a cidade em um cenário global, permitindo o networking com outras cidades criativas ao redor do mundo. As convenções da UNESCO são momentos chave para a troca de boas práticas e para a construção de parcerias estratégicas, fortalecendo o posicionamento de Brasília como cidade criativa. O evento também serve como um palco para mostrar como o design de Brasília pode ser uma inspiração para outras cidades. Participar de eventos internacionais contribui para consolidar Brasília na rede global de cidades criativas, possibilitando o intercâmbio de experiências que podem ser aplicadas localmente. Além disso, reforça o título de Brasília na UNESCO, sendo crucial para a manutenção da sua posição de destaque.</p> <p>4) Inauguração do Centro Cultural Brasília Design - Torre de TV Digital - A Flor do Cerrado Local: Brasília, DF Data: 24/08/2024 Processo Sei nº: 04009-00000716/2023-46</p> <p>A inauguração de um centro cultural dedicado ao design reforça a imagem de Brasília como um polo criativo e uma cidade inovadora. A criação de espaços como esse promove o acesso à arte e ao design para a população local e visitantes, além de servir como ponto de encontro para eventos e exposições. Isso reforça a relevância do design no contexto cultural de Brasília, atraindo tanto turistas quanto profissionais da área. A inauguração desse centro é uma ação concreta que demonstra o compromisso de Brasília com o design. Além disso, essa infraestrutura pode gerar mais visibilidade para a cidade como um centro de criatividade e de inovação. Este tipo de investimento também contribui para a proteção do título, pois é um indicativo de desenvolvimento contínuo nas áreas de design e arte.</p> <p>5) VII Encontro Brasileiro das Cidades Criativas da Unesco - ECriativa. Local: Recife/PE. Data: 08 a 10/11/2024 Processo Sei nº: 04009-00002022/2024-24</p> <p>O Encontro foi uma importante oportunidade de promover o intercâmbio de boas práticas e fortalecer a rede de cidades criativas. A participação de representantes da cidade nesse evento é uma forma de demonstrar o envolvimento ativo de Brasília na promoção de práticas inovadoras e sustentáveis no design. Esses encontros promovem a criação de soluções coletivas que podem ser aplicadas em Brasília. O evento proporciona mais visibilidade para Brasília dentro da Rede de Cidades Criativas da UNESCO. Além disso, a troca de experiências e o aprendizado sobre o design no contexto de outras cidades criativas, podem inspirar projetos que fortaleçam a identidade e o papel de Brasília como cidade criativa.</p> <p>6) Dia D: O Poder Transformador do Design - Mesa Redonda Tema: Brasília, Cidade Criativa do Design Local: Brasília, DF - Câmara Legislativa do DF (CLDF) Data: 22/11/2024 - 16h</p>
--	---



	<p>A realização de uma mesa redonda na Câmara Legislativa do DF focada em Brasília como Cidade Criativa do Design oferece um espaço de reflexão e de discussão sobre a importância do design para o desenvolvimento social e econômico da cidade. Tais eventos permitem que os cidadãos e os gestores públicos se envolvam mais diretamente com os benefícios do design, criando um ambiente que favorece políticas públicas voltadas para a criatividade e a inovação. O evento também amplia a conscientização sobre o título de Brasília e pode inspirar novas ações para sua proteção.</p> <p>O evento contribui para a conscientização local sobre o potencial do design, permitindo que mais pessoas, incluindo autoridades e cidadãos, se envolvam com a defesa e o fortalecimento do título de Brasília. Também reforça o compromisso da cidade com a criatividade e o design como elementos centrais para sua identidade.</p> <p>Essas ações têm um impacto positivo na proteção e no fortalecimento do título de Brasília como Cidade Criativa do Design. Elas promovem a troca de ideias, incentivam o desenvolvimento de soluções inovadoras, ampliam a visibilidade de Brasília em contextos nacionais e internacionais e reforçam a importância do design como elemento transformador. Ao organizar e participar de eventos sobre design, a cidade não só fortalece sua posição na Rede Mundial de Cidades Criativas, mas também se projeta como um centro de criatividade e de inovação, atrativo para designers e profissionais de todo o mundo.</p>
Elaboração de um Plano de Estímulo a Cadeia Produtiva do Artesanato	<p>- Implantação de Pontos de Artesanato em Regiões Administrativas do DF: Implantação de pontos de comercialização do Artesanato de Brasília nos Shoppings Pátio Brasil (região administrativa do Plano Piloto), Alameda Shopping (região administrativa de Taguatinga) e Feira do Guará (região administrativa do Guará).</p> <p>- Fortalecimento do Artesanato de Brasília em Projetos e Eventos Locais e Regionais.</p> <p>- 12 Termos de Fomento:</p> <ol style="list-style-type: none">1) Feira Eixo Tur Integrativo: 24/03/2024;2) Circuito de Gastronomia e Artesanato: 16 e 17/03/2024;3) Dia do Artesão: 19, 22, 23 e 24/03/2024;4) 9ª Feira Da Goiaba: 5-7 e 12-14/04/2024;5) Expotagua: 12-14/04/2024;6) AnimeSummit: 18-21/04/2024;7) 12ª Festival do Japão: 24-26/05/2024;8) Congresso Cidades Lixo Zero: 16/06/2024;9) Eixo Tur Integrativo 3ª Edição: 15/06/2024;10) 4ª Feira Nacional da Uva e do Vinho de Brasília: 02-11/08/2024;11) Brasília AUTO INDOOR: 16-18/08/2024; e12) Asa Do Rock: 18/08/2024; <p>- 04 Eventos Nacionais: realizados em</p> <ol style="list-style-type: none">1) Brasília/DF: 17º Salão do Artesanato - 09 artesãos atendidos2) Olinda/PE: 24ª Fenearte - 07 artesãos atendidos3) Rio de Janeiro/RJ: Salão do Turismo - 05 artesãos atendidos4) Fortaleza/CE: / 6ª Fenacce: 08 artesãos atendidos5) São Paulo/SP: 18º Salão do Artesanato - 11 artesãos atendidos <p>. 32 Eventos Locais: eventos locais e regionais realizados em Brasília/DF* 882 artesãos atendidos</p> <p>As vendas dos produtos artesanais somam no valor de:</p> <ul style="list-style-type: none">- Termos de Fomento: R\$ 1.261.464,46 (um milhão, duzentos e sessenta e um mil quatrocentos e sessenta e quatro reais e quarenta e seis centavos);- Eventos Nacionais: R\$ 163.373,00 (cento e sessenta e três mil trezentos e setenta e três reais);- Eventos Locais: R\$ 356.887,75 (trezentos e cinquenta e seis mil oitocentos e oitenta e sete reais e setenta e cinco centavos); <p>- Ampliação do registro de Carteiras de Artesãos e Manualistas</p> <ul style="list-style-type: none">. Emissão de 429 (quatrocentas e vinte e nove) carteiras de artesão, inclusive com a distribuição nas Regiões Administrativas.. Emissão de 291 (duzentas e noventa e uma) carteiras de manualistas, inclusive com a distribuição nas regiões administrativas. <p>- Capacitação de artesãos em fotografias e uso de redes sociais, no espaço da 507 Sul</p> <p>- O Espaço Cultural do Turismo e Artesanato: 186 artesãos atendidos</p> <p>- Integração do artesanato de Brasília com outras regionais brasileiras: Participação da coordenação de Brasília na segunda reunião nacional de Coordenadores Estaduais de Artesanato- PAB, realizada em 05 e 06 de agosto de 2024 - Rio de Janeiro - RJ;</p>

UNIDADE DE PROMOÇÃO DO ARTESANATO E AO TRABALHO MANUAL:

JANEIRO/2024		
EVENTOS	LOCAL E DATA	ARTESÃO ATENDIDOS



GOVERNO DO DISTRITO FEDERAL
Secretaria de Estado de Economia
Secretaria Executiva de Finanças
Subsecretaria de Planejamento Governamental

Feira da Lua Edição 1ª Edição	Gilberto Salomão - dias 13 e 14	10
Pátio Brasil Shopping 12ª Edição	Espaço para Comercialização no Pátio Brasil Shopping - dias 01 a 17	30
Alameda Shopping 12ª Edição	Espaço para Comercialização no Alameda Shopping - dias 01 a 18	30
VALOR COMERCIALIZADO		R\$ 41.885,20

FEVEREIRO/2024		
EVENTOS	LOCAL E DATA	ARTESÃO ATENTEDIDOS
Feira da Lua Edição 2ª Edição	Gilberto Salomão - dias 02 e 03	10
Pátio Brasil Shopping 12ª Edição	Espaço para Comercialização no Pátio Brasil Shopping - dias 01 a 17	30
Alameda Shopping 12ª Edição	Espaço para Comercialização no Alameda Shopping - dias 01 a 18	30
Pátio Brasil Shopping 13ª Edição	Espaço para Comercialização no Pátio Brasil Shopping - dias 22 a 30	30
Alameda Shopping 13ª Edição	Espaço para Comercialização no Alameda Shopping - dias 20 a 30	30
VALOR COMERCIALIZADO		R\$ 60.843,70

MARÇO/2024		
EVENTOS	LOCAL E DATA	ARTESÃO ATENTEDIDOS
Feira da Lua Edição 3ª Edição	Gilberto Salomão - dias 02 e 03	10
Eixão do Lazer - Empoderarte	Altura da 211/212 Norte - dia 10	30
Feira da Lua 4ª Edição	Gilberto Salomão - dias 20 a 32	10
Eixo Tur Integrativo	Altura da 109 Norte - dias 01 a 31	20
Circuito de Gastronomia e Artesanato	Ceilândia - Praça do Índio - dias 16 e 17	20
Pátio Brasil Shopping 13ª Edição	Espaço para Comercialização no Pátio Brasil Shopping - dias 01 a 31	30
Alameda Shopping 13ª Edição	Espaço para Comercialização no Alameda Shopping - dias 01 a 31	30
Dia do Artesão	Íbero Americano - dias 19,22,23 e 24	40
VALOR COMERCIALIZADO		R\$ 111.779,90

ABRIL/2024		
EVENTOS	LOCAL E DATA	ARTESÃO ATENTEDIDOS
Feira da Lua Edição 5ª Edição	Gilberto Salomão - dias 06 e 07	10
Eixão do Lazer - Empoderarte	Altura da 211/212 Norte - dia 14	30
Expotagua	Taguaparque - dias 12 a 14	19
9ª Feira da Goiaba	Brazlândia (parque de Eventos) - dias 5 a 7 e 12 a 14	95
Feira da Lua 6ª Edição	Gilberto Salomão - dias 20 e 21	8
Pátio Brasil Shopping 13ª Edição	Espaço para Comercialização no Pátio Brasil Shopping - dias 01 a 30	30
Alameda Shopping 13ª Edição	Espaço para Comercialização no Alameda Shopping - dias 01 a 30	30
Anime Summit	ÍPavilhão de Exposição do Parque da Cidade - dias 18 a 21	80
VALOR COMERCIALIZADO		R\$ 244.876,48

MAIO/2024		
EVENTOS	LOCAL E DATA	ARTESÃO ATENTEDIDOS
Eixão do Lazer - Empoderarte	Altura da 211/212 Norte - dia 05	20
Salão do Artesanato - Espaço Setur	Pátio Brasil Shopping - dias 08 a 12	28
Salão do Artesanato - Pab	Pátio Brasil Shopping - dias 08 a 12	09



GOVERNO DO DISTRITO FEDERAL
Secretaria de Estado de Economia
Secretaria Executiva de Finanças
Subsecretaria de Planejamento Governamental

Feira da Lua 7ª Edição	Gilberto Salomão - dias 04 e 05	10
12ª Festival do Japão	Pavilhão de Exposição Parque da Cidade - dias 24 a 26	51
Pátio Brasil Shopping 13ª Edição	Espaço para Comercialização no Pátio Brasil Shopping - dias 01 a 20	30
Alameda Shopping 13ª Edição	Espaço para Comercialização no Alameda Shopping - dias 01 a 20	30
VALOR COMERCIALIZADO		R\$ 286.496,95

JUNHO/2024

EVENTOS	LOCAL E DATA	ARTESÃO ATENTEDIDOS
Feira da Lua 8ª Edição	Gilberto Salomão - dias 01 e 02	10
Eixão do Lazer - Empoderarte	Altura da 211/212 Norte - dia 09	30
Artesanato nas Paróquias - São João Paulo II	Jardim Botânico - dias 07, 08 e 09	05
Artesanato nas Paróquias - São Miguel Arcanjo	Recanto das Emas - dias 07, 08 e 09	05
Artesanato nas Paróquias - Santo Inácio de Loyola	Samambaia - dias 07, 08 e 09	05
Artesanato nas Paróquias - Santa Clara	Sol Nascente - dias 07, 08 e 09	05
31ª Expotchê	Pavilhão de Exposição Parque da Cidade - dias 07 a 16	20
Feira da Lua 9ª Edição	GILBERTO SALOMÃO - dias 15 e 16	10
Artesanato nas Paróquias	SAMAMBAIA - dias 14 a 16	02
Artesanato nas Paróquias	TAGUATINGA - dias 15 e 16	05
Congresso Cidades Lixo Zero	PLANO PILOTO - dias 25 a 27	16
Eixo Tur Integrativo 3ª Edição	ALTURA DA 107 NORTE - dias 23	15
Basílica São Francisco	PLANO PILOTO - dias 28 e 29	04
Pátio Brasil Shopping 14ª Edição	Espaço para Comercialização no Pátio Brasil Shopping - dias 01 a 20	30
Alameda Shopping 14ª Edição	Espaço para Comercialização no Alameda Shopping - dias 01 a 20	20
Loja de Artesanato na Feira do Guará	Guará - dias 06 a 30	20
VALOR COMERCIALIZADO		R\$ 139.921,83

JULHO/2024

EVENTOS	LOCAL E DATA	ARTESÃO ATENTEDIDOS
24ª Fenearte	Olinda - PE - dias 03 a 14	07
Feira da Lua 10ª Edição	Gilberto Salomão - dias 06 e 07	10
Artesanato nas Paróquias	Arraiá todos os Santos (Ceilândia) - dias 12 a 14	03
Artesanato nas Paróquias	Arraiá São José (Samambaia) - dias 12 a 14	03
Artesanato nas Paróquias	Arraiá Lourdes (Ceilândia Norte) - dias 13 e 14	03
Feira da Lua 11ª Edição	Gilberto Salomão - dias 20 e 21	10
Pátio Brasil Shopping 14ª Edição	Espaço para Comercialização no Pátio Brasil Shopping - dias 01 a 31	30
Eixão do Lazer - Empoderarte	Altura da 211/212 Norte - dia 14	30
Alameda Shopping 14ª Edição	Espaço para Comercialização no Alameda Shopping - dias 01 a 31	20
Loja de Artesanato na Feira do Guará	Guará - dias 01 a 31	20
VALOR COMERCIALIZADO		R\$ 210.377,50

SETEMBRO/2024

EVENTOS	LOCAL E DATA	ARTESÃO ATENTEDIDOS
Asa do Rock 2ª Edição	Eixão Altura da 204 Norte - dia 15	10
Exposição Unipaz	Smpw Qd 8 Conj. 2 Area Especial - dia 21	12
28ª Festa do Morango	Brazlândia - dias 6 a 15	80



GOVERNO DO DISTRITO FEDERAL
Secretaria de Estado de Economia
Secretaria Executiva de Finanças
Subsecretaria de Planejamento Governamental

6ª Fenacce	Fortaleza/CE - dias 20 a 29	08
Brasília Moto Festival	Praça do Cruzeiro - dias 26 a 29	15
Anime Summit	Pátio Brasil Shopping - dias 27 a 29	20
Pátio Brasil Shopping 14º Edição	Espaço para Comercialização no Pátio Brasil Shopping - dias 01 a 30	30
Alameda Shopping 14ª Edição	Espaço para Comercialização no Alameda Shopping - dias 01 a 30	20
Loja de Artesanato na Feira do Guará	Guará - dias 01 a 30	20
VALOR COMERCIALIZADO		R\$ 288.873,08

OUTUBRO/2024

EVENTOS	LOCAL E DATA	ARTESÃO ATENDIDOS
Lazer Pet Stop Adoção	Samambaia Norte - dias 12 e 13	10
Brasília Trends Fashion Week	Dunia Eventos - Lago Sul- dias 18 a 20	03
Asas do Rock 3 Edição	Eixão Altura da 204 Norte - dia 20	10
Um Zoo de Diversão	Zoológico de Brasília - dias 10 a 13	21
Pátio Brasil Shopping 14º Edição	Espaço para Comercialização no Pátio Brasil Shopping - dias 01 a 30	30
Alameda Shopping 14ª Edição	Espaço para Comercialização no Alameda Shopping - dias 01 a 30	20
Loja de Artesanato na Feira do Guará	Guará - dias 01 a 30	20
VALOR COMERCIALIZADO		R\$ 81.756,20

NOVEMBRO/2024

EVENTOS	LOCAL E DATA	ARTESÃO ATENDIDOS
Feira da Lua 12ª Edição - de Natal	Gilberto Salomão - dias 15 a 17	10
Asa do Rock - 4ª Edição	Eixão Altura da 204 Norte - Lago Sul- dia 17	10
Eixão do Lazer - Empoderarte	Altura da 111/112 Norte - dia 10	30
Qualifiturismo	Parque da Cidade Estacionamento 12 - dias 22 e 23	25
Pátio Brasil Shopping 14º Edição	Espaço para Comercialização no Pátio Brasil Shopping - dias 01 a 30	30
Alameda Shopping 14ª Edição	Espaço para Comercialização no Alameda Shopping - dias 01 a 30	20
Loja de Artesanato na Feira do Guará	Guará - dias 01 a 30	20
VALOR COMERCIALIZADO		R\$ 94.370,10

DEZEMBRO/2024

EVENTOS	LOCAL E DATA	ARTESÃO ATENDIDOS
Eixão do Lazer - Empoderarte	Altura da 111/112 Norte - dia 08	30
Pátio Brasil Shopping 14º Edição	Espaço para Comercialização no Pátio Brasil Shopping - Lago Sul- dias 01 a 31	30
Alameda Shopping 14ª Edição	Espaço para Comercialização no Alameda Shopping - dias 01 a 31	20
Loja de Artesanato na Feira do Guará	Guará - dias 01 a 31	20
VALOR COMERCIALIZADO		R\$ 153.661,39

TOTAL GERAL COMERCIALIZADO EM 2024
2.000.341,23

R\$

Em 2024, a Secretaria de Estado de Turismo (SETUR) consolidou sua atuação no cenário nacional e internacional ao promover Brasília como um destino turístico de destaque. A



participação expressiva em renomadas feiras e eventos reforçou o reconhecimento da capital como um polo atrativo e diversificado:

- "FITUR - FEIRA INTERNACIONAL DE TURISMO – 2024", na cidade de Madrid – Espanha;
- "BTL (BOLSA DE TURISMO DE LISBOA)", na cidade de Lisboa – Portugal;
- "FEIRA INTERNACIONAL DE DESTINOS INTELIGENTES – FIDI", na cidade de Curitiba – Paraná
- "VI ESCRITIVA - REUNIÃO ANUAL DOS REPRESENTANTES DAS CIDADES CRIATIVAS DA UNESCO", na cidade de Campina Grande – Paraíba;
- "WTM - WORLD TAVEL MARKET LATIN AMERICA 2024", na cidade de São Paulo – SP;
- "EXPOSIÇÃO INTERNACIONAL MADE IN BRAZIL 2024", na cidade de Omã – Mascate;
- "4ª FEIRA NACIONAL DE NEGÓCIOS DO ARTESANATO – FENEARTE", na cidade de OLINDA/PE;
- "FIDI URUGUAI - Feira de Turismo de Destinos Inteligentes (Turismo 360º)", na cidade de Montevideú – Uruguai;
- "EXPO GOIÁS", em Goiânia - Goiás;
- "38º SALÃO DO ARTESANATO PARAIBANO", na cidade de Campina Grande – PB;
- "CONVENÇÃO INTERNACIONAL DAS CIDADES CRIATIVAS DO DESIGN - UNESCO", na cidade de Braga – Portugal;
- "8º SALÃO DO TURISMO 2024 - CONHEÇA O BRASIL", na cidade do Rio de Janeiro – RJ;
- "BRASÍLIA – DA UTOPIA À CAPITAL", na cidade de Porto – Portugal;
- "BRAZIL TRAVEL MARKET 2024", na cidade de Fortaleza – CE;
- "FESTURIS 2024 - FEIRA INTERNACIONAL DE TURISMO DE GRAMADO", na cidade de Gramado - Rio Grande Sul;
- "34ª EDIÇÃO DA EXPOARTESANÍAS - FEIRA DE ARTESANATO", na cidade na cidade de Bogotá – Colômbia.

Além disso, a presença estratégica da SETUR em eventos de grande porte foi fundamental para ampliar significativamente a visibilidade de Brasília, despertando o interesse de novos públicos e destacando o seu potencial turístico. A SETUR também se destacou ao trazer e organizar grandes eventos na cidade, que não só atraíram turistas, mas também engajaram os moradores, movimentando a economia local e garantindo ampla cobertura nos meios de comunicação:

- 64ª aniversário de Brasília, com shows de artistas renomados;
- Boat Show
- 32ª Rally dos Sertões;
- 51ª ABAV realizada em Brasília foi resultado da participação na ABAV Expo 2023, durante a qual Brasília se posicionou como candidata a sediar a edição de 2024;
- Capital Moto Week;
- Festa da Uva;
- Festa do Morango.

Seguiu-se também com a reestruturação dos eixos temáticos de Brasília, em substituição às antigas rotas e roteiros turísticos. Essa iniciativa busca não apenas modernizar, mas também aprimorar a narrativa turística da capital, alinhando-a às demandas e tendências atuais do setor.

Projeto: Eixos Temáticos de Brasília

Objetivo: O Programa - Eixos Temáticos do Turismo no Distrito Federal visa estruturar, aprimorar e segmentar a organização das rotas, enriquecendo a experiência dos visitantes com temas específicos. O Programa está alinhado com os objetivos da Política de Turismo do Distrito Federal, tais como:



desenvolver o turismo por meio de um planejamento estratégico e participativo; integrar o turismo e disseminar o turismo como atividade que contribui para o desenvolvimento socioeconômico e sociocultural; apoio à comercialização e aos eventos de promoção e geradores de fluxo turístico.

Resultados Esperados/Obtidos: Aumento quantitativo e qualitativo da oferta de atividades voltadas para o fomento do turismo, proporcionando uma maior diversificação nas opções disponíveis.

Além disso, foram desenvolvidos diversos projetos com grande retorno para o turismo, visando divulgar Brasília como um destino atrativo e diversificado. Essas iniciativas não apenas reforçaram a imagem da cidade, mas também geraram um impacto positivo na economia local, ao atrair turistas de diferentes origens e perfis.

Projeto: Fomento do Turismo em Parceria com Organizações do Terceiro Setor (2024).

Objetivo: Promover o fomento do turismo em Brasília por meio da realização e da aprovação de Termos de Fomento, com ênfase em parcerias estratégicas com Organizações do Terceiro Setor. Os principais Termos de Fomento incluem colaborações como Rebanhão, Via Sacra em Planaltina, Capital Moto Week, Maior São João do Cerrado, Feira do Morango, Feira da Uva, Feira da Goiaba, Expo ABRA, entre outros.

Resultados Esperados/Obtidos: Divulgação Intensificada de Brasília: Implementação de ações promocionais em parceria com as organizações mencionadas, destacando os atrativos turísticos de Brasília em eventos nacionais e internacionais.

Desenvolvimento Sustentável do Turismo: Contribuição para o desenvolvimento sustentável do turismo na região, envolvendo a comunidade local e promovendo práticas responsáveis durante os eventos apoiados.

Parcerias Estratégicas Fortalecidas: Consolidação de parcerias estratégicas com Organizações do Terceiro Setor, estabelecendo bases sólidas para futuras colaborações em iniciativas de fomento ao turismo.

Acompanhamento e Avaliação Contínua: Implementação de um sistema de acompanhamento e avaliação contínua dos projetos selecionados, visando monitorar seu progresso e realizar ajustes conforme necessário.

Projeto: Expansão da malha aérea.

Objetivo: Ampliação do número de voos internacionais e criação de stopover em conexões
Resultados Esperados/Obtidos:

Divulgação Intensificada de Brasília: Implementação de ações promocionais em parceria com as organizações mencionadas, destacando os atrativos turísticos de Brasília em eventos nacionais e internacionais.

Fluxo de Turistas Receptivo à Brasília: Aumento do fluxo de turistas provenientes de eventos apoiados pelos Termos de Fomento, contribuindo para a economia local e a divulgação da cidade como destino turístico.

Desenvolvimento Sustentável do Turismo: Contribuição para o desenvolvimento sustentável do turismo na região, envolvendo a comunidade local e promovendo práticas responsáveis durante os eventos apoiados.

Participação Ativa do Setor Privado: Incentivo à participação ativa do setor privado, promovendo parcerias e colaborações.

Resultados Esperados/Obtidos: Segundo os dados da Embratur, entre janeiro e novembro de 2024, o Distrito Federal recebeu cerca de 60 mil estrangeiros, um crescimento de 26% em relação ao mesmo período do ano anterior. Só em dezembro, a Inframérica, administradora do Aeroporto de Brasília, registrou 67 mil embarques e desembarques internacionais na cidade.



Projeto Aplicativo Brasília de A a Z

Objetivo: concentrar e divulgar de forma acessível e inteligente os locais, os horários, as rotas e as informações sobre os principais atrativos turísticos da cidade.

Projetos Tecnológicos: Estímulo a propostas que envolvam a implementação de soluções tecnológicas inovadoras para o setor turístico, visando aprimorar a experiência do turista.

Resultados Esperados/Obtidos: a ferramenta tem facilitando o acesso à informação turística de forma centralizada e intuitiva, se mostrando eficaz. Isso tem permitido aos usuários planejar suas visitas com mais facilidade e otimização de tempo. O aplicativo contribuiu para o aumento da mobilidade turística na cidade, com um número crescente de downloads e feedbacks positivos dos usuários. Além disso, o aplicativo tem promovido maior engajamento com os atrativos locais, melhorando significativamente a experiência do turista em Brasília.

Com relação aos contratos junto a SETUR, segue planilha abaixo, referente aos contratos vigentes em 2024:

Nº Original	Objeto	Término
20/2024	Locação de imóvel não residencial para atendimento das necessidades de funcionamento da Secretaria de Estado de Turismo do Distrito Federal.	30/12/2025
09/2024	Prestação e utilização do serviço público de energia elétrica nas unidades consumidoras da Secretaria de Estado de Turismo.	05/08/2025
03/2019	Prestação e utilização do serviço público de energia elétrica nas unidades consumidoras da Secretaria de Estado de Turismo.	05/07/2024
01/2023	Contratação de serviços de organização de eventos, sob demanda, para suprir as necessidades da Secretaria de Turismo do Distrito Federal.	03/02/2024
12/2024	Prestação, de forma contínua, dos serviços públicos de abastecimento de água, esgotamento sanitário e outros serviços necessários ao fornecimento e tratamento de água distribuída nas dependências da Secretaria de Estado de Turismo.	30/08/2025
01/2021	Contratação de empresa especializada em tecnologia da informação e comunicação para fornecimento e implantação de serviço corporativo de telefonia fixa comutada (STFC) baseado na tecnologia de Voz sobre IP - VoIP (Voice over) (...)	03/2025
03/2023	Serviços de impressão, com fornecimento de insumos (exceto papel) e reposição de peças, instalação, assistência técnica e software de gerenciamento de impressões, para atender à demanda da Secretaria de Estado de Turismo do Distrito Federal - SETUR/DF	09/02/2027
06/2024	Contratação de serviços a serem executados por sentenciados egressos do Sistema Penitenciário do Distrito Federal, por meio da FUNAP/DF para exercerem atividades no âmbito da SETUR.	23/07/2025
15/2020	Serviços gráficos com vistas produção de livros, livretos, folders, banners e demais serviços correlatos.	03/12/2025
07/2023	Contratação de empresa especializada na prestação de serviços continuados de manutenção preventiva, corretiva, e serviços eventuais, por demanda, nas instalações prediais e mobiliários indicados pela Secretaria de Estado de Turismo do Distrito Federal e dos que estejam sob sua responsabilidade, com o fornecimento de mão-de-obra, materiais, ferramentas, máquinas, equipamentos.	19/05/2025
05/2023	Contratação de empresa especializada em locação de cobertura tenda galpão e container metálico termo acústico (tipo suite) para a Casa do Artesão localizada em Planaltina no Distrito Federal.	16/05/2025
08/2023	Contratação de serviço de locação de equipamentos, estruturas e materiais para a organização e realização de eventos no DF e locais de interesse da SETUR, visando todas as atividades de organização compreendendo: recursos humanos, serviços técnicos, locação de equipamentos de áudio e vídeo, montagens e desmontagens de estruturas metálicas, material consumível, serviços gráficos, serviços de iluminação, decoração e demais artefatos necessários à consecução das atividades.	21/09/2025



GOVERNO DO DISTRITO FEDERAL
Secretaria de Estado de Economia
Secretaria Executiva de Finanças
Subsecretaria de Planejamento Governamental

11/2024	Prestação de serviços de agenciamento de viagens, compreendendo a reserva, emissão, marcação, remarcação e cancelamento de bilhetes de passagens aéreas (nacionais e internacionais) e terrestres (nacionais apenas).	24/07/2025
02/2024	Contratação de serviços de natureza continuada, para a realização de eventos, receptivos internos e externos e atividades correlatas para a Secretaria de Estado de Turismo do Distrito Federal em todo o território nacional com fornecimento de mão de obra, produtos/serviços sob demanda, abrangendo planejamento operacional, organização, execução, acompanhamento, fornecimento de alimentação e bebida, infraestrutura, apoio logístico, ornamentação, confecção, fornecimento de material de papelaria, presentes protocolares e impressos em geral	11/04/2025
Cessão Não Onerosa	Uso do salão comercial PA-17, como área aproximada de 78,51m ² , localizado no Alameda Shopping, localizado na CSB 02 Lotes 01 a 04, Taguatinga-DF	11/10/2025
Cessão Não Onerosa	Cessão de uso não onerosa da loja nº S0.06 onde se encontra instalado o posto de Centro de Atendimento ao Turista - CAT	15/08/2025
04/2023	Prestação de serviços de agenciamento de viagens, compreendendo a reserva, emissão, marcação, remarcação e cancelamento de bilhetes de passagens aéreas (nacionais e internacionais) e terrestres (nacionais apenas)	23/02/2024
11/2023	Aquisição de material de consumo: gêneros alimentícios e material de condicionamento e embalagem, contemplando 2.040 (dois mil e quarenta) garrações de 20 litros de água potável de mesa sem gás (vasilhame - em regime de comodato), para fornecimento parcelado, a fim de atender as necessidades da Secretaria de Estado de Turismo	05/10/2025
09/2023	Combate e controle de vetores e pragas urbanas, compreendendo dedetização, desinsetização, desratização, descupinização e controle/manejo de pombos, considerando 4 (quatro) aplicações manuais, em áreas internas e externas de órgãos do GDF	28/11/2024
12/2023	Locação do ARENA BSB (Estádio Nacional Mané Garrincha) para a realização do "Salão Nacional do Turismo 2023 - Conheça o Brasil", pelo período de 11 a 19 de dezembro de 2023	05/01/2024
13/2023	contratação de empresa especializada na prestação de serviços, de organização de eventos e serviços correlatos, com vistas a atender no âmbito das unidades da Secretaria de Estado de Turismo- SETUR/DF o evento do Salão Nacional do Turismo 2023	07/01/2024
14/2023	Contratação de empresa especializada na prestação de serviços, de organização de eventos e serviços correlatos, com vistas a atender no âmbito das unidades da Secretaria de Estado de Turismo- SETUR/DF o evento do Salão Nacional do Turismo 2023	10/01/2024
03/2024	contratação de apresentação artística da cantora Aline Barros para compor as comemorações do 64º aniversário de Brasília, entre a empresa "CRIATIVE MUSIC LTDA"	10/05/2024
04/2024	contratação de apresentação artística do Padre Fábio de Melo para compor as comemorações do 64º aniversário de Brasília, entre a empresa Farol Musical Produtora Ltda.	15/05/2024
05/2024	Contratação de empresa especializada em serviços e fornecimento de espaços físicos completo de estruturas, modulado em área total de 189m ² para apresentação institucional, promoção do destino Brasília, exposição de peças artesanais no evento denominado "31ª Edição Expotchê".	06/07/2024
07/2024	Transporte dedicado de carga em território nacional, constando todas as despesas, inclusive seguro específico, para atender as necessidades da Secretaria de Estado de Turismo do Distrito Federal	27/07/2024
08/2024	contratação de empresa para locação de espaço físico e respectiva montagem de estande incluindo plotagem e comunicação visual completa, modulado em área de 36m ² para apresentação institucional e promoção do destino Brasília, no evento denominado "EXPO GOIÁS", a ser realizado entre os dias 04 e 05 de julho de 2024, Goiânia, Goiás	03/08/2024
10/2024	contratação da empresa de eventos, exclusiva, para realizar a promoção nacional e internacional das principais regiões turísticas do Distrito Federal, sendo: Encantos do Brasil Central, Conexões do Cerrado Brasileiro e a icônica Capital Federal com suas referências arquitetônicas e urbanísticas por meio do evento 32ª edição do Rally do Sertões	24/10/2024
13/2024	serviço de transporte dedicado de carga em território nacional, constando todas as despesas, inclusive seguro específico, para atender as necessidades da Secretaria de Estado de Turismo do Distrito Federal	03/08/2025
14/2024	Realizar o evento BRASÍLIA BOAT SHOW 2024, de 14 a 18 de agosto na Orla da Concha Acústica, conforme a Proposta (146225530), o Estudo Técnico Preliminar - SETUR/SUPROM (148231976) e o Termo de Referência (148232230), que passam a fazer parte deste Contrato independente de transcrição.	11/11/2024



15/2024	locação de espaço para evento de grande porte, incluindo a prestação de serviços de alimentação (sob demanda), segurança, limpeza, link de internet (sob demanda), estrutura de palco, serviço de saúde e gerador (sob demanda), abrangendo montagem, desmontagem e manutenção de toda a estrutura demandada, além dos materiais, equipamentos e mão de obra necessária à efetivação dos serviços, para a realização da 51ª ABAV EXPO, em Brasília/DF, prevista para ocorrer entre os dias 26 a 28 de setembro de 2024, cujo público estimado máximo é de 10.000 (dez mil) participantes por dia, conforme condições, quantidades e exigências estabelecidas no Termo de Referência (148983863), e na proposta Comercial do CICB- Centro Internacional de Convenções do Brasil S/A (150694953)	20/10/2024
16/2024	Contratação do curso intitulado: "Regime jurídico das parcerias celebradas entre a Administração Pública e as organizações da sociedade civil no âmbito do Distrito Federal — foco na Lei 13.019/2014 e no Decreto Distrital 37.843/2016	11/11/2024
18/2024	contratação de empresa especializada no fornecimento de assinaturas de ferramenta de pesquisa e comparação de preços praticados pela Administração Pública - CATSER 21350 (PESQUISA-CONSULTA ONLINE), para utilização nas pesquisas de custo e formação de preços realizadas pelos servidores da Secretaria de Estado de Turismo do Distrito Federal - SETUR, para o período de 12 (doze) meses.	25/10/2025
19/2024	Prestação de serviço de contratação de empresa para locação de espaço físico e respectiva montagem de estande incluindo plotagem e comunicação visual completa, modulado em área de 12m ² para apresentação institucional e promoção do destino Brasília, no evento denominado Feira Internacional de Turismo de Gramado - FESTURIS 2024, a ser realizado entre os dias 07 de novembro a 10 de novembro de 2024, em Gramado, Rio Grande do Sul.	03/12/2024

Outras ações realizadas pela Setur:

- Troca das Bandeiras na Alameda dos Estados, Manter as bandeiras em bom estado, apresentáveis para a população, substituindo cordas e bandeiras quando necessário.
- Revitalização da Casa do Artesão - Contratação de empresa especializada para criação e desenvolvimento de projetos de engenharia para a Casa do Artesão.
- Confecção e instalação de placas de sinalização turística no Pontão do Lago Sul.
- Ampliação dos espaços destinados ao acolhimento dos artesãos nas Regiões Administrativas, facilitando a comercialização dos produtos confeccionados.

4. DIAGNÓSTICO DO DESENVOLVIMENTO DA UNIDADE

Análise das realizações, dificuldades encontradas e perspectivas para o próximo exercício.

No exercício de 2024, a Secretaria de Turismo do DF deu continuidade e aprimorou o trabalho já em andamento, alcançando resultados expressivos na ampliação da visibilidade da capital. As ações realizadas destacaram de forma significativa o potencial turístico e cultural de Brasília, direcionando a comunicação para diferentes públicos e mercados.

Um destaque foi o aumento expressivo na celebração de Termos de Fomento, que passaram de 94 em 2023 para 134 em 2024, evidenciando o compromisso da Secretaria com o desenvolvimento de parcerias estratégicas.

Além disso, inúmeras ações foram realizadas para apoiar, divulgar e fortalecer o artesanato de Brasília, promovendo os artesãos locais como importantes embaixadores da identidade cultural da capital. Feiras, exposições e iniciativas de capacitação foram implementadas para valorizar o trabalho artesanal, gerando oportunidades de renda e consolidando o artesanato como um dos pilares do turismo cultural no Distrito Federal.

Os projetos, como a melhoria e expansão de Centros de Atendimento ao Turista (CATs), a Revitalização da Casa do Artesão, a captação de grandes eventos, a ampliação dos espaços destinados ao acolhimento dos artesãos, entre outras iniciativas, também serviram como base estratégica para fortalecer o turismo no Distrito Federal e ampliar sua projeção nacional e internacional.

Algumas dificuldades foram enfrentadas ao longo do ano, como restrições orçamentárias que limitaram a execução de algumas ações e projetos, além da escassez de servidores com perfil técnico especializado, o que impactou a agilidade e a eficácia de algumas atividades. Esses



desafios exigiram adaptações e soluções criativas para garantir que os objetivos estratégicos da Secretaria de Turismo fossem cumpridos da melhor forma possível.

Para o exercício de 2025, a Secretaria de Turismo do DF tem como foco ampliar e fortalecer as ações estratégicas voltadas à promoção do Destino Brasília.

- Participação em eventos nacionais e internacionais de turismo:

- Promover o Destino Brasília em feiras e eventos de relevância global, consolidando a capital como um polo turístico atrativo para diversos perfis de visitantes.

- Expansão da malha aérea internacional

- Trabalhar para aumentar o número de voos internacionais para Brasília, facilitando o acesso de turistas estrangeiros à cidade.

- Aprimoramento da sinalização turística do Distrito Federal

- Melhorar a sinalização turística em pontos-chave de Brasília, proporcionando uma experiência mais intuitiva e enriquecedora para os visitantes.

- Captação e apoio para realização de grandes eventos

- Focar na captação e apoio à realização de eventos de grande porte com repercussão nacional e internacional, movimentando a economia local e ampliando a visibilidade de Brasília.

- Contratação de soluções tecnológicas para Inteligência de Dados Turísticos

- Implementar tecnologias avançadas para otimizar a coleta e a análise de dados, melhorando a gestão e o planejamento das atividades turísticas.

- Realização de projetos de turismo em parceria com Organizações de Sociedade Civil

- Desenvolver projetos de turismo em parceria com OSCs, por meio de chamamentos públicos, promovendo o engajamento da comunidade e fortalecendo o setor.

- Implantação de Centros de Atendimento ao Turista (CATs)

- Implantar novos CATs no Pontão do Lago Sul e no Parque da Cidade, expandindo a rede de atendimento aos turistas.

- Carreta das Embaixadas - Artesanato

- Utilizar a Carreta das Embaixadas para promover o artesanato de Brasília, criando novas oportunidades de visibilidade para os artesãos locais.

- Encontro das Cidades Criativas do E-Criativa em Brasília

- Realizar o Encontro das 49 Cidades Criativas do E-Criativa em Brasília, promovendo o intercâmbio cultural e a troca de experiências.

- Integração do artesanato de Brasília com outras regiões

- Participar de encontros, de projetos e de experiências com artesanato de outras regiões do Brasil e do mundo, promovendo o desenvolvimento do artesanato local.

- Implantação de Pontos de Artesanato em Regiões Administrativas do DF

- Criar pontos de comercialização do artesanato de Brasília em locais estratégicos, como:

1. Shopping Conjunto Nacional e Galeria dos Estados em Brasília;
2. JK Shopping (Ceilândia) e Boulevard Shopping (Brasília) (em andamento).

- Fortalecimento do Artesanato de Brasília em Projetos e Eventos Locais e Regionais

- Participação do artesanato local em eventos e projetos regionais e locais, ampliando sua visibilidade e valorização.

- Reforma e aquisição de mobiliário das lojas de artesanato



- Realizar reformas e modernizar o mobiliário das lojas de artesanato, proporcionando uma melhor experiência de compra para os turistas.
- **Contratação de apoio administrativo para os CATs**
 - Contratar empresa para fornecer apoio administrativo, incluindo recepcionistas, para atuar nos Centros de Atendimento ao Turista.
- **Aquisição de tecnologias para os CATs**
 - Implementar soluções tecnológicas, como óculos de realidade virtual e tablets nos CATs, para oferecer uma experiência mais interativa e informativa aos turistas.
- **Revitalização dos Centros de Atendimento ao Turista (CATs)**
 - Realizar reformas e aquisições de novos móveis para os CATs, garantindo que os pontos de atendimento sejam modernos e acolhedores.
- **Aumento na celebração de Termos de Fomento**
 - Continuar o fortalecimento de parcerias estratégicas por meio do aumento na celebração de Termos de Fomento, garantindo o apoio a projetos e a iniciativas de impacto no turismo.
- **Restauração da Casa do Artesão**
 - Dar continuidade ao projeto de revitalização da Casa do Artesão, com o objetivo de resgatar um importante pedaço da história de Brasília. Além de restaurar esse espaço cultural, o projeto visa transformar a Casa do Artesão em mais um ponto de atração turística, fortalecendo a identidade local e promovendo o artesanato como uma expressão da cultura brasiliense.
- **Serviço de Atendimento ao Turista no DF**
 - Implantação Centro de Atendimento ao Turista no Pontão do Lago Sul e no Parque da Cidade.
- **Implementação de Políticas Públicas de Turismo no DF**
 - Carreta das Embaixadas - Artesanato;
 - Encontro das Cidades Criativas do E-Criativa no Brasil: realizar o Encontro das 49 Cidades Criativas do E-Criativa em Brasília;
 - Integração do artesanato de Brasília com outras regionais brasileiras e internacionais: Desenvolvimento do artesanato local a partir da participação de encontros, de projetos e de experiências com o artesanato de outras regiões;
 - Implantação de Pontos de Artesanato em Regiões Administrativas do DF: implantação de pontos de comercialização do Artesanato de Brasília no Shopping Conjunto Nacional e na Galeria dos Estados, ambas na Região Administrativa do Plano Piloto, e tratativas para JK Shopping (Ceilândia) e Boulevard Shopping (Brasília);
 - Fortalecimento do Artesanato de Brasília em Projetos e Eventos Locais e Regionais: Participação e representação do Artesanato de Brasília em Projetos e Eventos Locais e Regionais;
- **Modernização de Equipamentos Turísticos no DF**
 - Serviço de reforma e aquisição de mobiliário das lojas do artesanato;
 - Contratação de Empresa Apoio Administrativo (recepcionistas) para atuar nos CATs;
 - Aquisição de Óculos Realidade Virtual para os CATs;
 - Aquisição de Tablets para os CATs;
 - Revitalização dos Centros de Atendimento aos Turistas (reforma e aquisição de mobiliários).



27901 - FUNDO DE FOMENTO À INDÚSTRIA DO TURISMO

1. HISTÓRICO DA CRIAÇÃO E COMPETÊNCIAS

Legislação Atualizada e Síntese das Competências

- LEI Nº 3.982, DE 25/04/07 – Criação FITUR;
- DECRETO Nº 31.699, DE 18/05/10 – Dissolve a BRASILIATUR e cria a Secretaria de Estado de Turismo do DF;
- DECRETO Nº 34.660, DE 12/09/13 – Regimento Interno
RECURSOS: dotações orçamentárias, contribuições e subvenções de instituições financeiras oficiais, convênios com organismos internacionais, recursos da multa a que se refere o art. 4º da Lei nº 2.696 de 20/03/01 (anexo), doações e contribuições de pessoas físicas ou jurídicas, rendimentos de aplicações financeiras.

APLICAÇÃO: Projetos voltados ao desenvolvimento do Turismo, submetidas à análise prévia do Conselho de Administração:

Incentivo a projetos, encaminhados pela Secretaria de Estado de Turismo do Distrito Federal – SETUR/DF e aprovados pelo Conselho de Desenvolvimento de Turismo do Distrito Federal - CONDETUR/DF, nos diversos campos do turismo;
Preservação das condições de uso e criação de espaços turísticos;
Promoção e divulgação do turismo, concessão de prêmios, observada a legislação vigente, em concursos de ampla participação popular promovidos pela SETUR/DF, ações que fortaleçam a captação de eventos por meio de materiais específicos, realização de exposições, festivais de arte, espetáculos de artes cênicas, de música e de folclore fora do Distrito Federal, cobertura de despesas com transporte e seguro de objetos de valor cultural destinados a exposições públicas no País e no exterior;

Criação e enriquecimento do acervo turístico do Distrito Federal;
Aplicação de recursos em bolsas de estudo para aperfeiçoamento, na área do turismo, dos servidores do quadro efetivo de pessoal da SETUR/DF;
Fornecimento de auxílios, totais ou parciais, à aquisição de mercadorias ou de bens destinados ao cumprimento da política de desenvolvimento do turismo, observando a legislação vigente;
Manutenção das instalações e equipamentos destinados ao turismo;
Preservação do patrimônio turístico.

Composição Conselho de Administração (os membros e suplentes serão designados por ato do Governador do DF):

Secretário de Turismo;

Subsecretário de Políticas de Turismo;

Subsecretário de Infraestrutura Turística;

Um representante do Brasília e Região Convention&Visitors Bureau;

Um representante da Associação Brasileira da Indústria de Hotéis - ABIH/DF;

Um representante da Associação Brasileira das Agências de Receptivo - ABARE/DF.

Obs.: Os membros titulares deverão indicar os respectivos suplentes.

FORÇA DE TRABALHO

Servidores	Atividade-Meio (Com cargo em comissão)	Atividade-Fim (Com cargo em comissão)	Atividade-Meio (Sem cargo em comissão)	Atividade-Fim (Sem cargo em comissão)	Total
Efetivos do GDF	0	0	0	0	0
Comissionados sem vínculo efetivo	0	0	0	0	0



Servidores	Atividade-Meio (Com cargo em comissão)	Atividade-Fim (Com cargo em comissão)	Atividade-Meio (Sem cargo em comissão)	Atividade-Fim (Sem cargo em comissão)	Total
Requisitados de órgãos do GDF	0	0	0	0	0
Requisitados de órgãos fora do GDF	0	0	0	0	0
Estagiários	0	0	0	0	0
Menor Aprendiz/Projeto Jovem Candango	0	0	0	0	0
Terceirizados (FUNAP)	0	0	0	0	0
Outros - especificar	0	0	0	0	0
Subtotal	0	0	0	0	0
(-) Cedidos para outros órgãos	0	0	0	0	0
Total Geral	0	0	0	0	0

2. REALIZAÇÕES POR PROGRAMA

6207 - DESENVOLVIMENTO ECONÔMICO

Execução Orçamentária e Financeira

Ação/Subtítulo	Lei	Despesa Autorizada	Empenhado	Liquidado
1968 - ELABORAÇÃO DE PROJETOS	10000,0	10000,00	0	0
0036 - ELABORAÇÃO DE PROJETOS-FITUR-DISTRITO FEDERAL	10000,0	10000,00	0	0
3213 - IMPLEMENTAÇÃO DE POLÍTICAS PÚBLICAS DE TURISMO	10000,0	10000,00	0	0
0006 - IMPLEMENTAÇÃO DE POLÍTICAS PÚBLICAS DE TURISMO--DISTRITO FEDERAL	10000,0	10000,00	0	0
4199 - PROMOÇÃO E DIVULGAÇÃO DE BRASÍLIA COMO DESTINO TURÍSTICO	50000,0	50000,00	0	0
0003 - PROMOÇÃO E DIVULGAÇÃO DE BRASÍLIA COMO DESTINO TURÍSTICO--DISTRITO FEDERAL	50000,0	50000,00	0	0
9085 - TRANSFERÊNCIA DE RECURSOS PARA PROJETOS TURÍSTICOS	30000,0	30000,00	0	0
0010 - TRANSFERÊNCIA DE RECURSOS PARA PROJETOS TURÍSTICOS--DISTRITO FEDERAL	30000,0	30000,00	0	0
TOTAL - 6207 - DESENVOLVIMENTO ECONÔMICO	100000,00	100000,00	0,00	0,00

Não houve execução orçamentária no ano de 2024, devido à falta de regulamentação do Projeto de lei que irá reger o novo fundo de Desenvolvimento do Turismo do Distrito Federal - FUNDTUR/DF.



3. INFORMAÇÕES COMPLEMENTARES

Realizações extraordinárias.

O Fundo de Fomento à Indústria do Turismo do Distrito Federal (FITUR/DF) foi criado pela Lei nº 3.982, de 25 de abril de 2007 e destina-se a “prover recursos às atividades e promoção do turismo no Distrito Federal”. Por diversas ocasiões a execução do FITUR foi tema de discussões, sobretudo com as associações e entidades que compõem o CONDETUR – Conselho de Desenvolvimento do Turismo noDF, composto por representantes da cadeia produtiva do turismo, empreendedores cujos interesses convergem para a finalidade do FITUR. Entretanto, de acordo com as tratativas junto aos interessados, o Regimento do FITUR, ora vigente, não atende às condições da maioria das empresas e de empreendedores individuais do setor, razão de não ter havido execução orçamentária e financeira.

4. DIAGNÓSTICO DO DESENVOLVIMENTO DA UNIDADE

Análise das realizações, dificuldades encontradas e perspectivas para o próximo exercício.

Buscou-se, por meio de uma câmara temática, criada especificamente para tratar das divergências no âmbito do CONDETUR, um consenso sobre a reformulação do Regimento Interno do FITUR, de modo a se estabelecer critérios de acesso aos recursos, considerando a situação dos empreendedores e em conformidade com a legislação vigente.

Assim, foi instruído um processo para instituir o Fundo de Desenvolvimento do Turismo do Distrito Federal - FUNDTUR/DF, conforme minuta de projeto de Lei e exposição de motivos constantes no Processo 04009-00001076/2023-91.

O FUNDTUR/DF terá como finalidade:

- I – incentivar, desenvolver e apoiar projetos e atividades de cunho turístico;
- II – preservar as condições de uso e criação de espaços turísticos;
- III – manter instalações, equipamentos e infraestrutura destinados ao turismo;
- IV – preservar o patrimônio turístico;
- V – promover e divulgar o turismo;
- VI – criar e enriquecer o acervo turístico do Distrito Federal;
- VII – promover a inclusão social por meio do turismo;
- VIII – aplicar recursos nas áreas de qualificação, capacitação e aperfeiçoamento de servidores do quadro de pessoal da Secretaria de Estado de Turismo do Distrito Federal – SETUR/DF;
- IX – auxiliar na aquisição de mercadorias ou bens destinados ao cumprimento de política de desenvolvimento do turismo, observando as legislações vigentes;
- X – remunerar serviços voltados ao cumprimento da política de desenvolvimento do turismo, desde que observadas as legislações vigentes;
- XI – desenvolver outras atividades e projetos relacionados ao fomento do turismo no Distrito Federal;
- X – conceder empréstimos e financiamentos a microprodutores, artesãos, prestadores de serviços autônomos e microempreendedores individuais de cunho turístico.