



GOVERNO DO DISTRITO FEDERAL  
SECRETARIA DE ESTADO DE ECONOMIA

**CRITÉRIOS ADOTADOS PARA ESTIMATIVA  
DOS PRINCIPAIS ITENS DA RECEITA – EXERCÍCIO DE 2022**

Art. 4º, inciso III, LDO/2022

A Lei de Diretrizes Orçamentárias de 2022, em seu art. 4º, inciso III, estabelece que a mensagem que encaminhar o Projeto de Lei Orçamentária Anual de 2022 deverá demonstrar os critérios adotados para a estimativa da receita, em consonância com o disposto no art. 12 da Lei de Responsabilidade Fiscal – LRF (LC nº 101/2000):

*Art. 4º [...]*

*[...]*

*III – os critérios adotados para a estimativa dos principais itens da receita tributária, alienação de bens e operações de crédito;*

**APRESENTAÇÃO**

O presente estudo tem como objetivo subsidiar a elaboração do Projeto de Lei de Orçamentária Anual (PLOA) para o exercício de 2022. Expõe-se, a seguir, a metodologia de cálculo da projeção da arrecadação para o triênio 2022-2024.

As estimativas de receita para o triênio 2022-2024 foram elaboradas em valores correntes, considerando os seguintes parâmetros obtidos no Relatório Focus do Banco Central do Brasil (BACEN) em 16/07/2021.

<b>Parâmetros</b>	<b>2022</b>	<b>2023</b>	<b>2024</b>
PIB Nacional (variação real anual)	2,16%	2,41%	2,41%
IPCA (variação anual)	3,79%	3,33%	3,19%

Fonte: [www.bcb.gov.br](http://www.bcb.gov.br) (Relatório Focus), em 16/07/2021.

Na deflação dos valores correntes para 2021, utilizou-se como deflator o IPCA médio construído com base nas variações anuais esperadas.

## **PROJEÇÃO DAS RECEITAS TRIBUTÁRIAS PARA 2022 A 2024**

Apresentam-se a seguir as metodologias utilizadas para a previsão das receitas tributárias para os exercícios de 2022 a 2024. Cumpre ressaltar que o presente relatório foi elaborado de acordo com o preceituado na Decisão do Tribunal de Contas do Distrito Federal nº 2.579/2008, a qual reitera determinação no sentido de as estimativas serem demonstradas conforme a seguir:

Valor da receita tributária bruta referente a fatos geradores do exercício:

- (-) Valor estimado da inadimplência para o exercício;
- (+) Valor estimado da arrecadação referente a exercícios anteriores;
- (-) Valor estimado da renúncia de receita;
- (=) Receita tributária estimada

Assim, as estimativas de receita correspondem a valores líquidos de benefícios tributários, cuja projeção encontra-se no Estudo Técnico n.º 31/2021 - SEEC/SEAE/SUAPOF/COREN (doc. 67261494).

### **ICMS e ISS**

Para a estimativa da arrecadação bruta, isto é, incluindo inadimplência e renúncia, mas excluindo a receita de exercícios anteriores, foram utilizadas equações estimadas pelo método dos mínimos quadrados ordinários, onde as receitas mensais nominais do ICMS e do ISS são explicadas pelo nível de atividade econômica, medido pelo PIB nacional mensal a preços de mercado, obtido no sítio do BACEN.

Foram construídas séries históricas das receitas brutas do ICMS e do ISS mensais, levando em consideração que a arrecadação em determinado mês é influenciada pelos fatos geradores dos tributos ocorridos no mês anterior.

Assim, foram estimadas duas equações, uma para o ICMS e outra para o ISS conforme abaixo, utilizando o programa EVIEWS, cujos parâmetros e estatísticas estão apresentados a seguir.

ICMS	ISS
$\log(Y_t) = a + b \cdot \log(\text{PIB}_{t-1})$	$\log(Y_t) = a + b \cdot \log(\text{PIB}_{t-1})$

Onde:

$Y_t$  = arrecadação no tempo  $t$ , com  $t = 1$  (jan/2009), 2, 3, ..., 150 (jun/2021);

$a$  e  $b$  são os parâmetros a serem estimados;

$\text{PIB}_{t-1}$  = PIB mensal a preços de mercado no tempo  $t-1$ .

Dependent Variable: LOG(ICMS)				
Method: Least Squares				
Date: 08/02/21 Time: 09:52				
Sample (adjusted): 2009M01 2021M06				
Included observations: 150 after adjustments				
Variable	Coefficient	Std. Error	t-Statistic	Prob.
C	7893463	0.291892	2.704.237	0.0000
LOG(PIB_HWM_AJ)	0.947958	0.022367	4.238.250	0.0000
R-squared	0.923879	Mean dependent var		2.026.207
Adjusted R-squared	0.923365	S.D. dependent var		0.260791
S.E. of regression	0.072195	Akaike info criterion		-2.405.646
Sum squared resid	0.771395	Schwarz criterion		-2.365.504
Log likelihood	1.824.235	Hannan-Quinn criter.		-2.389.338
F-statistic	1.796.276	Durbin-Watson stat		1.264.420
Prob(F-statistic)	0.000000			

Dependent Variable: LOG(ISS)				
Method: Least Squares				
Date: 08/02/21 Time: 09:53				
Sample (adjusted): 2009M01 2021M06				
Included observations: 150 after adjustments				
Variable	Coefficient	Std. Error	t-Statistic	Prob.
C	4219854	0.277959	1.518.159	0.0000
LOG(PIB_HWM_AJ)	1100914	0.021299	5.168.846	0.0000
R-squared	0.947512	Mean dependent var		1.858.418
Adjusted R-squared	0.947157	S.D. dependent var		0.299070
S.E. of regression	0.068749	Akaike info criterion		-2.503.472
Sum squared resid	0.699506	Schwarz criterion		-2.463.330
Log likelihood	1.897.604	Hannan-Quinn criter.		-2.487.164
F-statistic	2.671.697	Durbin-Watson stat		1.271.604
Prob(F-statistic)	0.000000			

Com base na modelagem de alisamento exponencial “Holt-Winters”, versão multiplicativa, foi estimado o PIB mensal, estendendo a série do PIB desde julho de 2021 até dezembro de 2024 e ajustando a série estimada às expectativas do mercado financeiro para a inflação (IPCA) e crescimento real do PIB (Relatório FOCUS BACEN em 16/07/2021). Em seguida, com base na série estendida do PIB, foram projetadas as arrecadações do ICMS e do ISS para o mesmo período.

Da receita bruta estimada, foram deduzidas as estimativas da inadimplência e da renúncia tributária e acrescidas as expectativas de arrecadação relativa a exercícios anteriores, resultando em previsões para a receita líquida.

A seguir, apresentam-se as estimativas para as receitas do ICMS e do ISS.

### ICMS

#### Valores correntes em R\$ 1.000

Item	2022	2023	2024
Receita Bruta de fatos geradores do exercício	11.799.912	12.284.852	12.759.586
(-) Inadimplência estimada	516.357	539.422	559.421
(+) Arrecadação estimada exercícios anteriores	272.633	279.605	288.765
(+) Receita estimada Multas e Juros	51.450	43.965	43.594
(+) Receita estimada Dívida Ativa	189.093	155.771	153.692
(+) Receita estimada Multas e Juros da Dívida Ativa	166.929	92.441	77.228
(-) Renúncia estimada	2.833.821	2.918.261	3.045.734
<b>(=) Receita líquida prevista</b>	<b>9.129.839</b>	<b>9.398.951</b>	<b>9.717.710</b>

### ISS

#### Valores correntes em R\$ 1.000

Item	2022	2023	2024
Receita Bruta de fatos geradores do exercício	2.367.962	2.481.291	2.592.988
(-) Inadimplência estimada	68.500	72.657	76.272
(+) Arrecadação estimada exercícios anteriores	108.987	114.618	119.839
(+) Receita estimada Multas e Juros	14.306	13.553	13.541
(+) Receita estimada Dívida Ativa	40.102	36.211	35.573
(+) Receita estimada Multas e Juros da Dívida Ativa	21.353	13.682	12.183
(-) Renúncia estimada	131.481	109.081	102.771
<b>(=) Receita líquida prevista</b>	<b>2.352.729</b>	<b>2.477.616</b>	<b>2.595.081</b>

## IPTU/TLP e IPVA

De posse de dados sobre o lançamento de ofício dos tributos em questão para 2021 e das expectativas para o IPCA para o período de 2022 a 2024, estimou-se a receita bruta de fatos geradores do exercício. Considerando o histórico dos índices estimados de inadimplência, expectativas para pagamentos de débitos de exercícios anteriores e estimativas de renúncia, apurou-se a receita estimada a seguir.

### IPTU

#### Valores Correntes em R\$ 1.000

Item	2022	2023	2024
Receita Bruta de fatos geradores do exercício	1.384.766	1.433.776	1.484.172
(-) Desconto para pagamento em cota única	2.109	2.184	2.261
(-) Inadimplência estimada	206.591	213.903	221.474
(+) Arrecadação estimada exercícios anteriores	91.250	36.119	37.309
(+) Receita estimada Multas e Juros	24.773	28.000	31.750
(+) Receita estimada Dívida Ativa	247.684	289.184	332.986
(+) Receita estimada Multas e Juros da Dívida Ativa	64.047	60.235	60.791
(-) Renúncia estimada	172.397	147.207	149.243
<b>(=) Receita líquida prevista</b>	<b>1.431.423</b>	<b>1.484.020</b>	<b>1.574.031</b>

### TLP

#### Valores Correntes em R\$ 1.000

Item	2022	2023	2024
Receita Bruta de fatos geradores do exercício	238.969	247.426	256.183
(-) Inadimplência estimada	33.976	35.179	36.424
(+) Arrecadação estimada exercícios anteriores	9.814	3.584	3.699
(+) Receita estimada Multas e Juros	3.767	3.812	3.923
(+) Receita estimada Dívida Ativa	25.055	25.933	27.107
(+) Receita estimada Multas e Juros da Dívida Ativa	7.096	6.686	6.837
(-) Renúncia estimada	17.385	17.016	17.294
<b>(=) Receita líquida prevista</b>	<b>233.340</b>	<b>235.246</b>	<b>244.033</b>

## IPVA

### Valores Correntes em R\$ 1.000

Item	2022	2023	2024
Receita Bruta de fatos geradores do exercício	1.758.240	1.820.293	1.879.722
(-) Desconto para pagamento em cota única	10.774	11.155	11.518
(-) Inadimplência estimada	98.103	101.575	104.880
(+) Arrecadação estimada exercícios anteriores	38.097	39.304	40.550
(+) Receita estimada Multas e Juros	51.825	53.939	56.249
(+) Receita estimada Dívida Ativa	80.210	82.989	86.629
(+) Receita estimada Multas e Juros da Dívida Ativa	21.621	20.591	21.195
(-) Renúncia estimada	480.345	493.873	509.364
<b>(=) Receita líquida prevista</b>	<b>1.360.772</b>	<b>1.410.513</b>	<b>1.458.584</b>

### ITBI e ITCD

Após a construção da série histórica da receita bruta desses itens, incluindo inadimplência e renúncias, mas excluindo a receita de exercícios anteriores, foram estudados os movimentos de tendência e sazonalidade da série, desde janeiro/2018. Foram estimadas, pelo método dos mínimos quadrados ordinários, equações de tendência linear, incorporando o componente sazonal médio de cada mês. Nesse sentido, produziram-se equações com a seguinte especificação:  $Y_t = (a + b \cdot t) \cdot S_t$ , onde:

$Y_t$  = arrecadação no tempo  $t$ , com  $t = 1$  (jan/2018), 2, 3, ..., 42 (jun/2021),

$a$  e  $b$  são os parâmetros a serem estimados,

$S_t$  = índice sazonal médio de cada mês.

ITBI				ITCD			
a = -52.099.371,72 (P value: 0,001026)				a = -10.478.500,90 (P value:0,029383)			
b = 721633,73 (P value: 1,3765-07)				b = 170.955,71 (P value 0,00002275)			
Sjan	0,8380	Sjul	1,0735	Sjan	0,9399	Sjul	1,1711
Sfev	0,8826	Sago	1,1507	Sfev	0,7805	Sago	0,9981
Smar	0,9586	Sset	0,9203	Smar	1,0354	Sset	1,0366
Sabr	0,9467	Sout	1,1740	Sabr	0,8592	Sout	1,0686
Smai	0,9280	Snov	1,0362	Smai	0,9203	Snov	1,1375
Sjun	1,0284	Sdez	1,0628	Sjun	1,0797	Sdez	0,9731

Uma vez estimados os parâmetros das equações, as receitas brutas foram projetadas para o período de julho de 2021 a dezembro de 2024.

### ITBI

#### Valores Correntes em R\$ 1.000

Item	2022	2023	2024
Receita Bruta de fatos geradores do exercício	784.134	888.049	991.965
(-) Inadimplência estimada	1.937	2.005	2.070
(+) Arrecadação estimada exercícios anteriores	1.062	1.094	1.129
(+) Receita estimada Multas e Juros	645	561	569
(+) Receita estimada Dívida Ativa	558	520	512
(+) Receita estimada Multas e Juros da Dívida Ativa	410	283	338
(-) Renúncia estimada	83.279	155.809	305.957
<b>(=) Receita líquida prevista</b>	<b>701.593</b>	<b>732.694</b>	<b>686.487</b>

### ITCD

#### Valores Correntes em R\$ 1.000

Item	2022	2023	2024
Receita Bruta de fatos geradores do exercício	208.051	232.669	257.286
(-) Inadimplência estimada	11.553	11.962	12.352
(+) Arrecadação estimada exercícios anteriores	3.535	3.643	3.758
(+) Receita estimada Multas e Juros	10.868	9.912	10.111
(+) Receita estimada Dívida Ativa	8.351	8.839	9.430
(+) Receita estimada Multas e Juros da Dívida Ativa	2.322	2.215	2.303
(-) Renúncia estimada	10.985	10.396	10.366
<b>(=) Receita líquida prevista</b>	<b>210.588</b>	<b>234.919</b>	<b>260.171</b>

### TAXAS

Quanto às outras taxas, além da TLP, a ADASA – Agência Reguladora de Águas, Energia e Saneamento Básico do DF foi a fonte para os valores anuais de previsão de 2021 a 2024 da Taxa de Fiscalização sobre os Serviços Públicos de Abastecimento de Água e Esgotamento Sanitário – TFS e da Taxa de Fiscalização dos Usos de Recursos Hídricos – TFU.

Para as receitas das Taxas de Funcionamento de Estabelecimento – TFE, de Execução de Obras – TEO, as projeções de arrecadação foram

fornecidas pela Secretaria de Estado de Proteção da Ordem Urbanística do Distrito Federal - DF Legal.

As demais taxas foram previstas a partir do valor arrecadado até junho de 2021 e da atualização monetária pelo IPCA médio.

## **IRRF**

A previsão anual para o Imposto de Renda Retido na Fonte partiu do valor arrecadado até junho de 2021 e teve os valores previstos até 2024 mediante atualização monetária pelo IPCA médio, construído com base nas expectativas para a variação do IPCA no Relatório FOCUS BACEN em 16/07/2021.

Foram ainda elaboradas previsões para as receitas de transferências decorrentes da arrecadação de tributos federais que são base de cálculo dos recursos de fundos. No cálculo das previsões, considerou-se a série histórica de realização até junho de 2021, atualizada até 2024 pelo IPCA médio, construído com base nas expectativas para a variação do IPCA no Relatório FOCUS BACEN em 16/07/2021.

## **RESULTADO**

Com base nas metodologias acima descritas, os resultados encontram-se expostos nos seguintes demonstrativos anexos (doc. 67274155) do processo SEI nº 00040-00018903/2021-31:

ANEXO I – RELATÓRIO DA RECEITA REALIZADA E PREVISTA: 2018 A 2024 VALORES CORRENTES EM R\$ 1,00;

ANEXO II – RELATÓRIO DAS RECEITAS TRIBUTÁRIAS: 2022 A 2024 VALORES CORRENTES EM R\$ 1,00;

ANEXO III – RELATÓRIO DAS RECEITAS TRIBUTÁRIAS: 2022 A 2024 VALORES CONSTANTES EM R\$ 1,00;

ANEXO IV – EXPANSÃO REAL DAS RECEITAS PREVISTAS: 2022 A 2024 VALORES CONSTANTES EM R\$ 1,00;

ANEXO V – MARGEM DE EXPANSÃO NOMINAL DA RECEITA PARA 2022: VALORES CORRENTES EM R\$ 1,00;



ANEXO VI – RELATÓRIO DA RECEITA MENSAL PREVISTA PARA 2022: VALORES CORRENTES EM R\$ 1,00;

ANEXO VII - RECEITAS DE ORIGEM TRIBUTÁRIA BASE PARA CÁLCULO DE FUNDOS: 2022 A 2024 EM R\$ 1,00.

### **ALIENAÇÃO DE BENS**

No tocante à alienação de bens, em relação aos Bens Imóveis, a Companhia Imobiliária de Brasília – TERRACAP é a responsável por encaminhar os dados contendo as estimativas das receitas de Alienação de Bens Imóveis, caso haja previsão de sua realização nos exercícios de 2022, 2023 e 2024.

A planilha enviada apresenta a estimativa de recebimento para os exercícios de 2022, 2023 e 2024 de parcelas de imóveis de propriedade do GDF já licitados, com os cálculos detalhados e as correspondentes Memórias de cálculos (e notas explicativas) no Formulário de Estimativa de Receita (doc. 59346746 – Processo SEI 00040-00004937/2021-48) discriminados mensalmente, assim como a seguinte tabela, a qual sintetiza os resultados anuais:

<b>ESTIMATIVA DE RECEBIMENTO DE IMÓVEIS JÁ LICITADOS</b>			
<b>Anos</b>	<b>Previsão Receita de Renegociação</b>	<b>Previsão Recebíveis Consolidados</b>	<b>TOTAL</b>
2022	1.010.996,31	8.697.656,07	<b>9.708.652,39</b>
2023	1.010.996,31	8.417.531,83	<b>9.428.528,15</b>
2024	1.010.996,31	8.137.407,59	<b>9.148.403,90</b>

Frisa-se que todos os valores da tabela já estão líquidos da inadimplência estimada, conforme Formulário de Estimativa de Receita.

Em relação aos Bens Móveis, no início da elaboração do Projeto de Lei Orçamentária Anual, é solicitado para as unidades orçamentárias a estimativa da receita de alienação de ativos, caso haja previsão de sua realização nos exercícios de 2022, 2023 e 2024. Quando existe essa previsão, a estimativa referente a essas alienações é incluída na receita orçamentária da unidade pertencente.

## **OPERAÇÕES DE CRÉDITO**

Os critérios adotados para as previsões das operações de créditos são as de acordo com as condições contratuais assinadas quando da contratação da operação. Para as operações internas, geralmente, esses indicadores são aqueles constantes no relatório de Mercado "FOCUS", em anexo, tais como IPCA, PIB, IGP-M e taxa Selic.

Para as operações externas, utiliza as projeções da taxa de câmbio. Além disso, para aqueles contratos que, ainda em processo de liberação, utiliza-se os respectivos cronogramas de desembolsos. Há também, aqueles contratos, que ainda não foram assinados, mas que estão em fase de negociações. Nesses casos, utiliza-se as previsões de ingressos das novas contratações.

Mediana - Agregado

	2021					2022					2023					2024				
	Há 4 semanas	Há 1 semana	Hoje	Comp. semanal *	Resp. **	Há 4 semanas	Há 1 semana	Hoje	Comp. semanal *	Resp. **	Há 4 semanas	Há 1 semana	Hoje	Comp. semanal *	Resp. **	Há 4 semanas	Há 1 semana	Hoje	Comp. semanal *	Resp. **
IPCA (%)	5,24	5,82	5,90	▲ (11)	122	3,67	3,78	3,78	= (1)	119	3,25	3,25	3,25	= (49)	94	3,25	3,25	3,25	= (21)	82
IPCA (atualizações últimos 5 dias úteis, %)	5,36	5,85	5,93	▲ (11)	53	3,61	3,80	3,74	▼ (1)	51	3,25	3,25	3,25	= (42)	41	3,25	3,25	3,25	= (11)	35
PIB (% de crescimento)	3,52	4,85	5,00	▲ (9)	76	2,30	2,20	2,10	▼ (2)	69	2,50	2,50	2,50	= (120)	56	2,50	2,50	2,50	= (67)	55
Taxa de câmbio - fim de período (R\$/US\$)	5,30	5,18	5,10	▼ (2)	107	5,30	5,20	5,20	= (1)	104	5,20	5,10	5,10	= (1)	72	5,08	5,00	5,00	= (1)	70
Meta Taxa Selic - fim de período (% a.a.)	5,50	6,25	6,50	▲ (2)	113	6,50	6,50	6,50	= (5)	112	6,50	6,50	6,50	= (12)	84	6,50	6,50	6,50	= (8)	79
IGP-M (%)	16,82	18,87	19,09	▲ (9)	74	4,20	4,56	4,56	= (1)	67	4,00	4,00	4,00	= (9)	58	3,84	3,90	3,90	= (1)	55
Preços Administrados (%)	8,11	9,05	9,16	▲ (4)	54	4,25	4,40	4,49	▲ (2)	51	3,60	3,77	3,78	▲ (1)	39	3,50	3,50	3,50	= (8)	36
Produção Industrial (% de crescimento)	5,50	6,11	6,20	▲ (3)	15	2,30	2,50	2,43	▼ (1)	11	3,00	3,00	3,00	= (10)	9	2,50	2,50	2,50	= (6)	8
Conta Corrente (US\$ bilhões)	-0,53	-0,27	-0,54	▼ (1)	25	-15,00	-18,60	-18,51	▲ (1)	22	-29,50	-21,00	-22,00	▼ (1)	15	-38,70	-42,00	-40,00	▲ (1)	11
Balança Comercial (US\$ bilhões)	64,75	68,00	68,70	▲ (1)	25	56,52	60,00	60,35	▲ (1)	22	56,45	63,38	63,38	= (1)	12	56,50	64,15	64,15	= (1)	11
Investimento Direto no País (US\$ bilhões)	55,01	58,90	58,15	▼ (1)	24	63,00	66,99	66,99	= (1)	21	66,00	70,00	70,00	= (2)	15	67,00	71,82	71,82	= (1)	13
Dívida Líquida do Setor Público (% do PIB)	63,50	62,10	62,10	= (1)	23	66,00	64,32	64,22	▼ (4)	22	69,00	66,60	66,50	▼ (1)	18	70,10	68,90	68,25	▼ (1)	16
Resultado Primário (% do PIB)	-3,00	-2,52	-2,52	= (1)	31	-2,00	-1,80	-1,80	= (1)	30	-1,20	-1,10	-1,10	= (3)	22	-0,80	-0,53	-0,61	▼ (1)	20
Resultado Nominal (% do PIB)	-7,30	-6,82	-6,82	= (1)	23	-6,65	-6,58	-6,58	= (1)	22	-6,60	-6,20	-6,10	▲ (3)	17	-6,15	-5,70	-5,70	= (1)	15

\* comportamento dos indicadores desde o Focus-Relatório de Mercado anterior; os valores entre parênteses expressam o número de semanas em que vem ocorrendo o último comportamento \*\* número de respostas na amostra mais recente

2021 — 2022 — 2023 — 2024 —

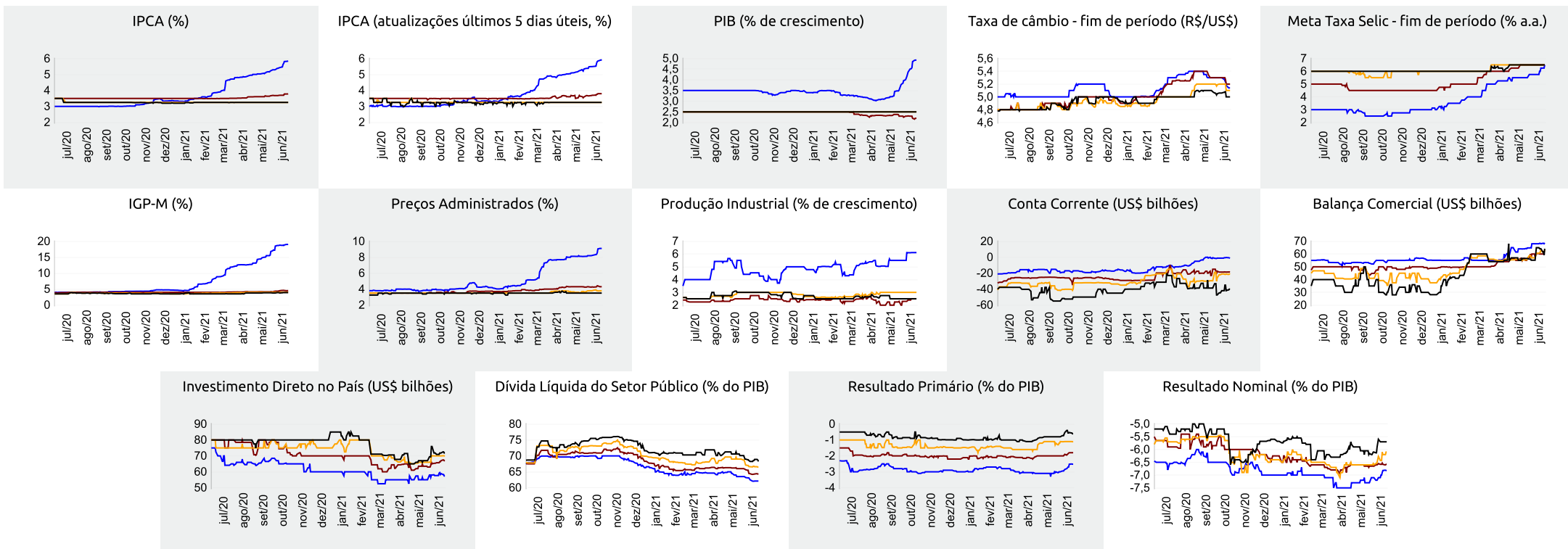



Expectativas de Mercado

18 de junho de 2021

▲ Aumento ▼ Diminuição = Estabilidade

Mediana - Agregado

	jun/21					jul/21					ago/21					Próximos 12 meses, suavizada				
	Há 4 semanas	Há 1 semana	Hoje	Comp. semanal *	Resp. **	Há 4 semanas	Há 1 semana	Hoje	Comp. semanal *	Resp. **	Há 4 semanas	Há 1 semana	Hoje	Comp. semanal *	Resp. **	Há 4 semanas	Há 1 semana	Hoje	Comp. semanal *	Resp. **
IPCA (%)	0,42	0,55	0,57	▲ (6)	121	0,30	0,38	0,40	▲ (4)	121	0,19	0,25	0,25	= (1)	120	4,17	4,31	4,28	▼ (1)	109
IPCA (atualizações últimos 5 dias úteis, %)	0,48	0,57	0,59	▲ (8)	53	0,30	0,40	0,41	▲ (4)	53	0,18	0,25	0,25	= (1)	53	4,21	4,35	4,26	▼ (1)	49
Taxa de câmbio - fim de período (R\$/US\$)	5,30	5,11	5,07	▼ (3)	103	5,30	5,10	5,08	▼ (3)	102	5,30	5,13	5,10	▼ (3)	102					
Meta Taxa Selic (% a.a.)	4,25	4,25	-			-	-	-			5,00	5,00	5,00	= (4)	109					
IGP-M (%)	1,00	1,09	1,15	▲ (1)	75	0,47	0,59	0,63	▲ (5)	74	0,31	0,40	0,43	▲ (1)	74	5,59	5,20	5,33	▲ (1)	63

\* comportamento dos indicadores desde o Focus-Relatório de Mercado anterior; os valores entre parênteses expressam o número de semanas em que vem ocorrendo o último comportamento \*\* número de respostas na amostra mais recente

jun/21 — jul/21 — ago/21 — Próximos 12 meses, suavizada

